



BENEMÉRITA UNIVERSIDAD AUTÓNOMA DE PUEBLA.

COMPLEJO REGIONAL SUR LICENCIATURA EN ADMINISTRACIÓN DE EMPRESAS.

**“EFECTO DEL ENVÍO DE REMESAS DE LOS MIGRANTES DE SAN JOSÉ
MIAHUATLÁN, PUEBLA.”**

PRESENTA:

ARLET CITLALI GUZMÁN JIMÉNEZ

TESIS PRESENTADA COMO REQUISITO PARA OBTENER EL TÍTULO DE:
LICENCIADA EN ADMINISTRACIÓN DE EMPRESAS

DIRECTOR DE TESIS: **Dr. RAMSÉS CABRERA GALA**
ASESOR DE TESIS: **Mtra. MARÍA DEYSI TAPIA ALVAREZ**

MAYO 2024, TEHUACÁN, PUEBLA.

AGRADECIMIENTOS

Por las desgracias y tragedias que han ocurrido frecuentemente en el mes de febrero, hoy 14 de febrero 2024 hace exclusión y para mí es memorable, agradezco a Dios por el pasado, el presente, por darme esa fuerza para llegar hasta aquí.

A mis queridos padres Jaime y Tere, y a mis hermanos Miguel Ángel, Aura Ruth y Jaime David, por apoyarme y animarme siempre.

A Omar Josué que siempre me motivo y confió en mí.

Al Dr. Ramsés la persona que siempre nos asesoraba en esta tesis y por su infinita paciencia.

A la Mtra. Deisy por la elección del tema.

A Luz Michel, por ser cómplice de que se realizara esta investigación.

A Nallely, Brenda y Mazahí mis compañeros de aventuras.

A Lupita López, Fidel, Nalle, Flor, José, Lola, Hugo y Martha por su colaboración.

A Luis Gregorio, Yesica Perez y Nallely Pacheco mis amigos, por su compañía.

A Yara por ser cómplice y estar en este proceso.

DEDICATORIA

Con mucho amor para mi familia: a mis padres que sin ellos no podría lograrlo, por su constante apoyo, este logro también es suyo.

Para las personas que ya no están físicamente conmigo, pero estoy eternamente agradecida con usted, ustedes formaron parte de mi vida:

- A mi abuelo José Nicolas que estaba pendiente de mi formación a nivel básico.
- A mi tía Susy Jiménez con mucho cariño, por apoyarme y motivarme.

ÍNDICE

CAPÍTULO 1. INTRODUCCIÓN Y PLANTEAMIENTO INICIAL DE LA INVESTIGACIÓN. . 8

1.1	Introducción (planteamiento del problema)	8
1.2	Justificación	9
1.3	Objetivos	11
1.4	Preguntas	11
1.5	Alcances y limitaciones.....	12
1.6	Impacto social.....	12

CAPÍTULO 2. ANÁLISIS DE LA LITERATURA DE LAS REMESAS 13

2.1	Bases de datos	13
2.2	Diseño.....	13
2.3	Muestra	13
2.4	Criterios de inclusión y exclusión.....	14
2.5	Proceso de recolección de datos.....	14
2.6	Análisis y evaluación.....	15
2.7	Resultados y discusión.....	16
2.8	Oportunidades de investigación y brechas en la literatura.....	27

CAPÍTULO 3 MARCO TEÓRICO DE LAS REMESAS..... 40

3.1	Definición de la migración	40
3.2	Teorías de la migración	43
3.3	Modelos de la migración.....	46
3.4	Derechos de los migrantes.....	47

CAPÍTULO 4 MARCO CONTEXTUAL DE LAS PYMES DE SAN JOSÉ MIAHUATLÁN .. 49

4.1	Los flujos migratorios a nivel mundial	49
4.2	Desafíos en la migración mundial.....	50
4.3	La migración en México.....	51
4.4	La migración de Puebla.....	52
4.5	Los migrantes de San José	54
4.6	Las remesas a nivel mundial	55
4.7	Las remesas en México.....	55
4.8	Las remesas en Puebla.....	56

CAPÍTULO 5 METODOLOGÍA..... 58

5.1 Técnica de muestreo y tamaño de la muestra	58
5.2 Participantes	60
5.3 Recopilación de datos	60
5.4 Medición.....	62
CAPÍTULO 6 EFECTOS DEL ENVÍO DE REMESAS DE LOS MIGRANTES DE SAN JOSÉ MIAHUATLÁN, PUEBLA.	65
6.1 Nube de palabras.....	65
6.2 Categorías de análisis	66
6.3 Efectos del proceso de migración.....	67
6.4 Efectos de los desafíos	69
6.5 Efectos económicos	69
6.6 Efectos culturales	71
6.7 Efectos sociales	72
6.8 Efectos políticos legales	73
6.9 Efectos sugeridos.....	74
CONCLUSIONES.....	75
BIBLIOGRAFÍA.....	77
ANEXOS	87

ÍNDICE DE TABLAS

Tabla 2.1 Inclusión y exclusión.....	14
Tabla 2.2 Producción por año.....	17
Tabla 2.3 Fuentes bibliográficas de la migración.....	21
Tabla 2.4 Las identidades de los autores.....	21
Tabla 2.5 Teorías de la migración.....	23
Tabla 2.6 Métodos importantes de la migración.....	25
Tabla: 2.7 Oportunidades de investigación futura	28
Tabla 3.1 Características de la migración.....	41
Tabla 4.1 Municipios con registro de remesas.....	57
Tabla 5.3 Cronología de entrevistados.....	61
Tabla 6.2 Artículos y categorías.....	66

ÍNDICE DE FIGURAS

Figura:2.1 Diagrama de flujo PRISMA de búsqueda de la literatura.....	15
Figura 2.2 Producción literaria por año.....	19
Figura 2.3 Producción por año.....	20
Figura 3.2 Teorías de la migración.	46
Figura 4.3 Motivos de la migración en México.....	52
Figura 4.5 Evolución del ingreso de remesas.....	54
Figura 6.1 Proceso de migración	68

CAPÍTULO 1. INTRODUCCIÓN Y PLANTEAMIENTO INICIAL DE LA INVESTIGACIÓN.

1.1 Introducción (planteamiento del problema)

La siguiente presentación describe que las remesas son un beneficio para la sociedad es un apoyo de vida para las familias de los emigrantes y para su comunidad de origen es por ello que para German Zarate (2012) describe desde un enfoque económico, donde se observa la economía en distintos ámbitos: sociales, económicos y políticos que son bonificaciones y beneficios para la sociedad en efecto se considera un tema de relevancia se sugiere analizar el efecto en medida de la creación del empleo.

De este modo esta investigación apertura los términos de migración que la sociedad busca mejores condiciones de vida para ofrecer un mejor futuro a su familia, es un factor importante de la economía que beneficia a la sociedad. Se considera que las remesas registran el envío de dólares a México, donde se contempla la crisis financiera global donde se percibe el nivel de migrantes en todo México e impactando en especial a la comunidad de San José Miahuatlán.

Así mismo, se concentra información para la recopilación de datos que se llevará a cabo un análisis cualitativo con la sociedad, por ende, se espera recabar datos de migración, donde es un fenómeno constante en la historia y que desarrolla modificaciones en la humanidad, en efecto interactúan sociedad y cultura de ambos lugares de emigración.

Complementariamente las remesas son importantes porque ayudan a la economía de México, por los envíos se constituyen factores de las divisas en el país, se excede el número de ingresos que se obtiene de las exportaciones, inversión extranjera directa y del turismo que sea favorable e incremento del PIB regional.

Para el autor Cepal, (2006) describe que las remesas enviadas, han subido un aumento las estadísticas representadas por el Banco de México, aumentando el volumen de remesas. Considerando los aumentos de remesas con ayuda de interés político y social por los beneficios que se recibe, como interpretación que es una fuente de financiamiento al desarrollo social y regional en la comunidad.

En efecto, para Canales, (2002) las remesas no son ni una forma de ahorro, pero no es una fuente de inversión productiva, construyen un fondo de salario que en este caso se destina principalmente al consumo y alimentación del hogar, de esta manera se considera que es un fenómeno productivo de inversión a beneficio de la región.

En consecuencia, se detectan los siguiente para, Binford (2006) menciona el impacto que tiene las remesas dentro de la clasificación describe que las remesas tienen la facultad de reducir la pobreza y la desigualdad del ingreso y beneficia a estabilizar económicamente a las familias. Dichos gastos se destinan a gastos básicos como alimentación, educación, salud y vivienda y con la finalidad de mejorar el bienestar de las familias y que tiene un efecto multiplicador para la economía del país.

Por su parte, Jones, (1998), suficientemente las remesas aportan para el mejoramiento de las condiciones de vida y bienestar de las familias receptoras de esta manera se reduce la incidencia de la pobreza. Podríamos resumir a continuación, que las remesas son un beneficio para la sociedad, de esta manera dicha investigación analizará los efectos de las remesas en la región de San José Miahuatlán para conocer el impacto de la economía analizando de manera particular en la pobreza y desigualdad.

Cabe resaltar que se considera que, gracias a las remesas, hay nuevos empleos por ende se incrementan los ingresos de las familias receptoras, se dice que el gasto improductivo si causa efecto multiplicador a nivel local y regional al incrementar la demanda de bienes y servicios producidos en México, de dicho modo disminuye las desigualdades de clase regionales.

Dentro de este marco se toma la valiosa importancia de las remesas, son el ahorro del migrante con ello se considera una elevada cantidad de capital productivo y en la creación de empleos y el crecimiento económico que se ha implementado a raíz de la migración, los cambios de vida económico y cultural.

1.2 Justificación

Desde un enfoque académico esta investigación realizará análisis sobre “el efecto de reenvío de remesas” presentada para el trámite de titulación de la licenciatura de administración de empresas de la Benemérita Universidad Autónoma de Puebla para ello se requiere realizar este estudio con la finalidad de aportar, teniendo una ayuda al desarrollo donde se ha brindado mayor interés en el flujo de las remesas obteniendo unas debilidades en el impacto del desarrollo de los países de origen de migración.

Realizamos este estudio con la investigación cualitativa para obtener resultados específicos de los beneficios de las remesas y su desarrollo de los emigrantes, cuáles han sido sus beneficios por haber emigrado, de qué manera ha salido de la pobreza.

Desde un enfoque gubernamental: teniendo en cuenta el interés en diferentes niveles de bienestar como causa de las políticas de ajuste estructural y de liberación de las modificaciones comerciales al realizar cambios de vida de la población en los países de desarrollo.

Sin embargo, las estrategias para el desarrollo para Ratha, (2003) donde el método de estrategias que deben ser seguidas por la necesidad de superación, para la creación de pequeñas empresas, así también los gastos que fomenten la formación de capital productivo y humano.

Las remesas han colaborado al financiamiento de inversiones productivas, siguiendo esta estrategia promovemos el desarrollo local a través de industrias e insertas a circuitos económicos regionales, así promoviendo políticas de fomento y ayuda de la inversión productiva de los migrantes, programas sociales que beneficiaran a la comunidad para proyectos productivos por medio de diversas instancias locales, estatales y federales.

Desde un enfoque social su efecto en el bienestar de las familias y la creación de pequeños negocios que mejoran e impulsan la economía y el desarrollo de las comunidades. Se toman en cuenta las remesas en conjunto con capitales sociales: redes sociales, trabajo familiar, organización de migrantes, etc. Son medios que las personas de bajos recursos cuentan con ello, pero que existen métodos para superar la vulnerabilidad social, la inestabilidad económica siendo así que las condiciones no sean favorables.

De este modo las remesas colaboran para mejorar las condiciones de vida y bienestar de la población disminuyendo la pobreza. Las remesas son parte de las divisas que en conjunto forman parte para el mejoramiento del país, manteniendo un equilibrio macroeconómico externo, de esta manera realizaremos la ampliación del comercio exterior de México.

Una de las funciones de las remesas es respecto a la reproducción material de la familia que es: la alimentación, vestimenta, abrigo, salud, educación y vivienda la segunda se relaciona con la reproducción social de la familia, con relación a los vínculos que realizamos celebraciones y encuentros familiares o reuniones sociales. Por lo tanto, respecto a esta investigación obtenemos beneficios a la comunidad, nuestra población relacionada con las remesas, quienes son las familias las principales en recibir y beneficiar en primera instancia a su familia y a la comunidad.

1.3 Objetivos

Objetivo general.

Examinar cuáles son los efectos del envío de remesas detectando los factores a largo plazo que llegan a San José Miahuatlán, Puebla: los fundamentos económicos que se evaluarán para determinar los beneficios de flujo de capital de los migrantes a raíz de las remesas y su desarrollo de la economía.

Objetivos específicos.

Evaluar cuáles son los efectos económicos de los envíos de las remesas, a nivel familiar y la manera de uso que se les da a la economía en San José Miahuatlán, desde análisis y evaluación cualitativa.

Evaluar cuales son los efectos sociales del envío de remesas detectando las consecuencias de los factores involucrados para el cambio en la sociedad a beneficio de la comunidad de San José Miahuatlán.

Evaluar cuales son los efectos culturales del envío de remesas que acciones ayuda a nuestra comunidad, en el ámbito económico, con los flujos altos de envío de remesas a San José Miahuatlán.

1.4 Preguntas

1.- ¿Cuáles son los efectos económicos del envío de remesas de los migrantes de San José Miahuatlán?

2.- ¿Cuáles son los efectos sociales del envío de remesas de los migrantes de San José Miahuatlán?

3.- ¿Cuáles son los efectos culturales del envío de remesas de los migrantes de San José Miahuatlán?

4.- ¿Cuáles son los efectos de las remesas de los migrantes de San José Miahuatlán?

1.5 Alcances y limitaciones

Alcances

En esta investigación realizaremos y obtendremos información de las remesas familiares para saber por qué y cómo obtendremos resultados de envío, razones de emigrar, cuál sería su propósito, para ello se obtendrían resultados del crecimiento económico de la población y desarrollo para mejorar la calidad de vida.

Limitaciones

Como desafío sería un reto cumplir con los tiempos de investigación, que la sociedad no esté dispuesta en proporcionar información, que la información no sea exacta oculten algunas cifras (cantidad de remesas), etc.

Finalmente consideramos que el tiempo sería un factor delimitante, un reto para la presentación de investigación.

1.6 Impacto social

El impacto social de la presente investigación de los efectos de envío de remesas de los migrantes de la comunidad de San José Miahuatlán, obtendremos resultados de las remesas y así ver las oportunidades para poder realizar en la sociedad, destacando las ventajas y desventajas al colaborar con la sociedad para realizar ajustes y apoyo y beneficio a la comunidad, así sobresaliendo de las carencias económicas que viven algunas familias con escaso recursos.

CAPÍTULO 2. ANÁLISIS DE LA LITERATURA DE LAS REMESAS

2.1 Bases de datos

Esta indagación de recopilación de información por medio de la base de datos de la web Scopus y Emerald para obtener información con mayor superioridad, y tener la información precisa, describiendo que la base de datos nos está actualizando, proporcionando información y beneficiando a grupos de interés por el análisis, realizando una estrategia para la recopilación de información.

2.2 Diseño

Realizamos la revisión sistemática de análisis de la información con los requisitos necesarios que son ¿Cuáles son los efectos de la migración? Realizamos el análisis de la información en cada artículo para la corroboración de la información necesaria y cumpliendo con lo establecido.

El análisis PRISMA (2020) después de tener actualizaciones en la metodología y terminología en la revisión sistemática, esta declaración incluye una nueva guía de las presentaciones donde evidencia los avances en los métodos para identificar, seleccionar, evaluar y sintetizar estudios, dichos análisis la lista de verificación son de 27 ítems, la lista de verificación del resumen estructurado PRISMA 2020 e incluyendo un diagrama de flujo revisado para la revisión sistemática.

2.3 Muestra

El análisis precedente relacionado para la búsqueda y recopilación de información se adjunta las siguientes palabras en inglés que fueron necesarias para este análisis: “las remesas”, “en México”, “las remesas en”, “los migrantes”, “migrantes mexicanos”, “en las remesas”.

Para realizar dicha investigación utilizamos dos medios: el sitio web biblioteca BUAP en el área económico administrativo, el buscador Scopus y Emerald, en ambas plataformas se consideraron términos de “mexican remittances”, “remittances in mexico” y “remittances by mexican migrants” con indicadores OR y especificando el periodo de búsqueda 2018- 2023.

2.4 Criterios de inclusión y exclusión

Consideraremos la revisión literaria es una de los criterios que son para la recolección de información añadimos documentales, anexamos la siguiente Tabla 2.1 Inclusión y exclusión, considerando una revisión sistemática de la migración de las remesas en México, tomamos consideraciones de inclusión: las palabras claves en el artículo, que los artículos sean de migración mexicana, también que nos permitan el acceso de abrir el artículo o libro, para la exclusión de los artículos se consideró lo contrario de la inclusión.

Tabla 2.1 Inclusión y exclusión.

Inclusión	Exclusión
Incluir palabras claves en el artículo, documental.	Palabras que no corresponden al tema.
Tener los parámetros necesarios de migración en México.	Que los artículos describen otro país.
Pertenecientes a la búsqueda de información.	Que en la información hable de temas como la agricultura, política, etc.
Que los artículos, revistas, tengan el acceso para poder verificar la introducción de la información relacionada.	Que no se pueda acceder a la información, para tener contextos más precisos.

Fuente: Elaboración propia.

2.5 Proceso de recolección de datos

Esta recolección de datos, se realizaron análisis precisos del título, el resumen/abstract de los manuscritos a partir de la búsqueda, especificando a detalle los parámetros de búsqueda, para la recopilación de información del mismo tema a investigar.

La representación de la información se muestra en lo siguiente la Figura 2.5 Diagrama de flujo de PRISMA de búsqueda de la literatura, donde especificamos detalladamente la explicación de cada proceso: al inicio de búsqueda de información se obtuvieron 237 manuscritos de ambos buscadores: Scopus (116) y Emerald (121), donde encontramos

artículos duplicados (2), artículos que fueron eliminados por el título, donde hablaban de otro país (148), se excluyeron después de haber leído el título y el resumen (51), se eliminaron artículos donde los temas que redactan de la agricultura, política y turismo (8) y se analizaron 28 artículos correspondientes al registro, análisis referente a la revisión sistemática.

Figura:2.1 Diagrama de flujo PRISMA de búsqueda de la literatura.

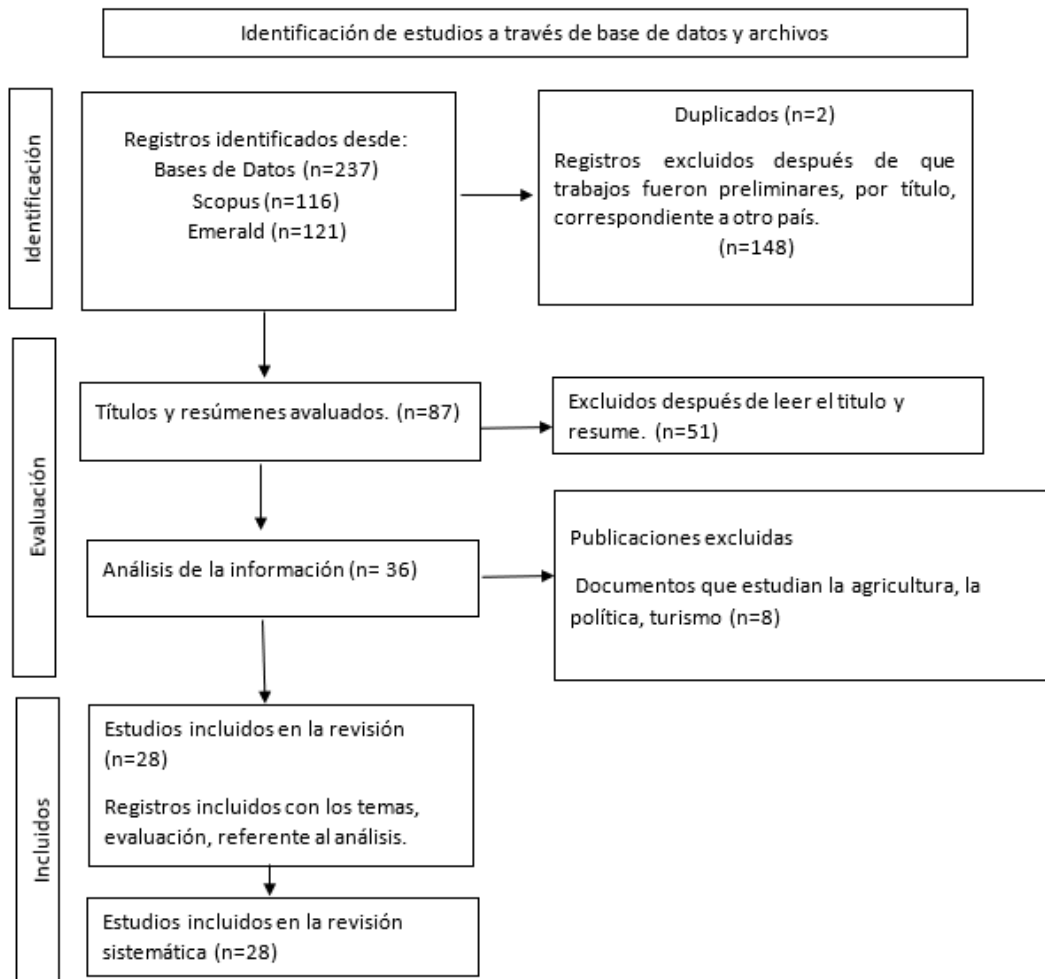

Fuente: Adaptado de Moher et al., (2009), con información propia.

2.6 Análisis y evaluación.

La información recopilada y analizada para la revisión de los manuscritos, dichos contenidos fueron revisados sistemáticamente entre ellos de buscadores: Scopus y Emerald, en estas plataformas fueron método de análisis de los contenidos.

El autor para Berelson (1952) describe que el análisis de contenido es una técnica de investigación que describe ser objetiva, sistemática y cuantitativa, de los

contenidos para la descripción de textos. Para Diaz y Navarro (1998) argumenta que es un conjunto de procedimientos que tiene como objetivo un meta texto analítico, realizando un conjunto de texto para transformarlo de un proceso descriptivo.

Es preciso recordar que, para realizar dicho análisis e investigación sistemática, se llevó a cabo algunos parámetros donde se excluyeron 149 manuscritos, que fueron registros identificados de la base de datos de Scopus y Emerald donde hablaban de otros países, temas de la economía, salud (COVID), desarrollo humano y emprendimiento.

Después de realizar la primera eliminación proseguimos con el análisis, donde obtuvimos para la exclusión de 33 artículos, donde se analiza el título, el resumen (abstract) de cada manuscrito, por ese motivo se fueron leyendo cada documento, para determinar si cumplen con las características necesarias para la investigación sistemática.

Podríamos describir a continuación que realizando el proceso de eliminación determinamos 21 artículos, se ha verificado que estos manuscritos no entran dentro del parámetro para la recopilación de la información, leyendo los textos, excluimos los que refieren a temas de la agricultura, la política y el turismo.

Con estos artículos o documentos, 2 fueron eliminados, descartados por duplicado, que en los dos buscadores eran repetidos con los nombres de los manuscritos.

Con relación al análisis, los manuscritos que fueron aprobados son 28, que se clasificaron y analizaron la información para las preguntas de investigación.

2.7 Resultados y discusión.

Los resultados que consideramos para el análisis de contenidos son veintiocho manuscritos, que nos ayudaran para la clasificación de la información entre ellos la producción por año, las fuentes bibliográficas.

Por consiguiente, como se puede ilustrar la Tabla 2.2 Producción por año, consideremos que Rury (2018), la conexión extranjera y la diferencia de los intereses que influyen en México, sin embargo las remesas internacionales no influyen en este apartado de investigación, no cumplen con los criterios para la investigación

científica, proseguimos con Taylor (2020) considerando que la migración rural sean más productivos, analizando el efecto y el cambio por los migrantes, para Pren (2019), dentro del parámetro para la investigación consideramos los trabajadores migrantes por temporada, los trabajos a realizar en Estados Unidos y Canadá, siendo así para Rivera (2019) realiza el impacto que se realiza por la migración, pero también tomando en cuenta el turismo que se emplea por el uso o giro de la economía en México.

Tabla 2.2 Producción por año.

AÑO	ARTÍCULOS	%	REFERENCIAS
2018	5	17.85	Duquette-Rury L., Waldinger R., Lim N.(2018), Castillo G., González J., Ibarrola M.J.(2018), Barrett B.W., Durden T.E.(2018),Martha Ofelia Lobo Rodríguez, Carlos Alberto Flores Sánchez , Jorge Quiroz Félix e Isaac Cruz Estrada (2018), Tiffany Taylor y Katrina Bloch (2018).
2019	6	21.42	Corona F., Orraca P.(2019), Pren K.A., González-Araiza L.E.(2019), Mendoza-Cota J.E., Torres-Preciado V.H.(2019), Islas A., Guerrero V.M., Silva E.(2019), Jacqueline M. Torres , Annie Ro , May Sudhinaraset(2019), Claudia Susana Gómez López y Karla Susana Barrón Arreola(2019),

2020	5	17.85	Aguayo-Téllez, E. García-Andrés, A. y Martínez, JN (2020), Taylor J.E., Lopez-Feldman A.(2020), José Osorio Antonia , Lila Margarita Bada Carbajal y Luis Arturo Rivas Tovar.(2020), Araceli Almaraz Alvarado y Óscar Javier Montiel Méndez (2020), Mohamed-Abdullahi Mohamed y Asmat-Nizam Abdul-Talib (2020).
2021	6	21.42	Zaman S., Wang Z., Zaman Q.(2021), Pérez-Armendáriz C., Duquette-Rury L.(2021), Ley S., Ibarra Olivo J.E., Meseguer C.(2021), John Opute , Dieu Hack-Polay y Michael Rigby(2021), Luis Quintana-Romero , Miguel Ángel Mendoza-González y José Álvarez-García (2021), Khai Wah Khaw , Ramayah Thurasamy , Hadi Al-Abrow , Alhamzah Alnoor , Victor Tiberius , Hasan Oudah Abdullah y Sammar Abbas (2021).
2022	3	10.71	Collazo J.L., Jr.(2022), Ley S., Olivo J.E.I., Meseguer C.(2022), Pardo-Montaña A., Davila-Cervantes C.(2022),
	3	10.71	Weber R., Massey D.S.(2023), Luna A.P.G., Lara J., Martínez L.D.M., Cueto R.S., De Silva A.T., Galindo I.M.Z.(2023), Delgado Wise R., Caballero Anguiano F., Gaspar Olvera S.(2023),
Total	28	100%	

Fuente. Elaboración propia.

En relación con este tema podemos relacionar que añadimos la Figura 2.2 Producción literaria por año, de este modo darles sentido a las variaciones a través del tiempo en el número de artículos publicados.

Con representación gráfica podemos visualizar que en el año 2019 y 2021 se realizó mayor búsqueda referente a nuestra investigación, analizamos a partir del año 2018 a octubre del 2023.

Figura 2.2 Producción literaria por año.

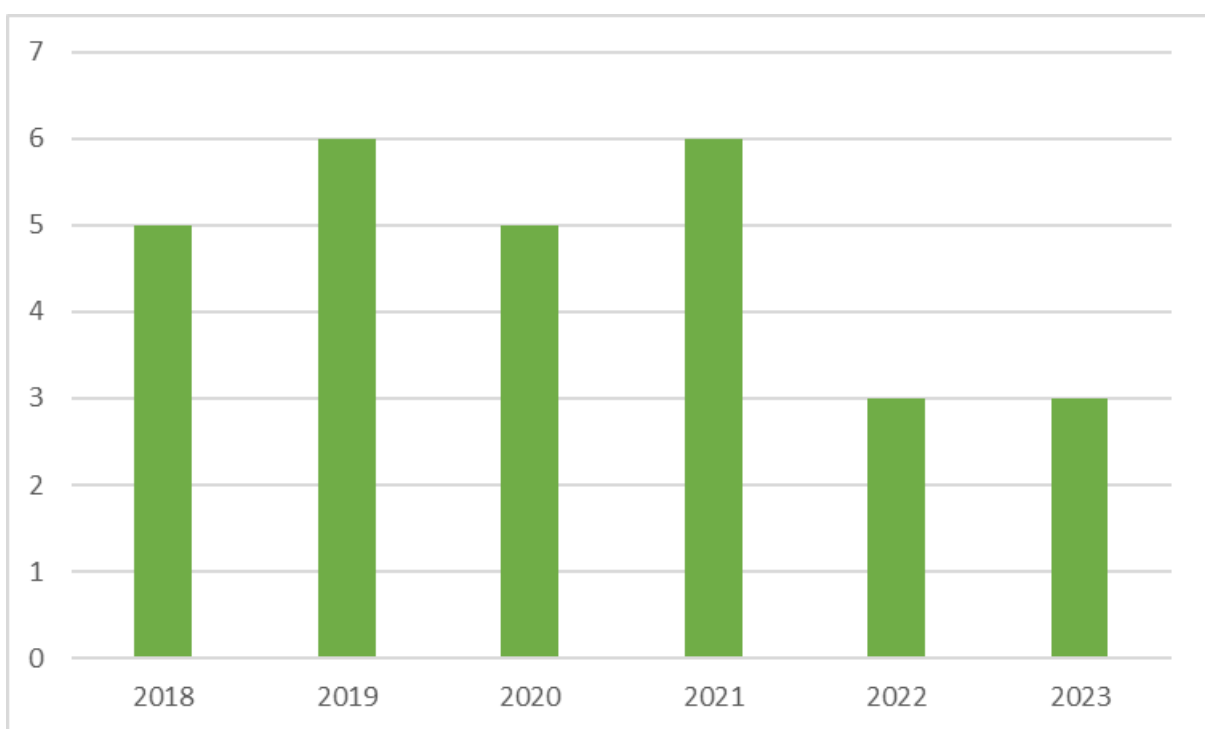

Fuente: Elaboración propia.

Considerando la información respecto al porcentaje por los años que referían de la investigación en la Figura 2.3 Producción por año, observamos los porcentajes obtenidos por año.

Figura 2.3 Producción por año.

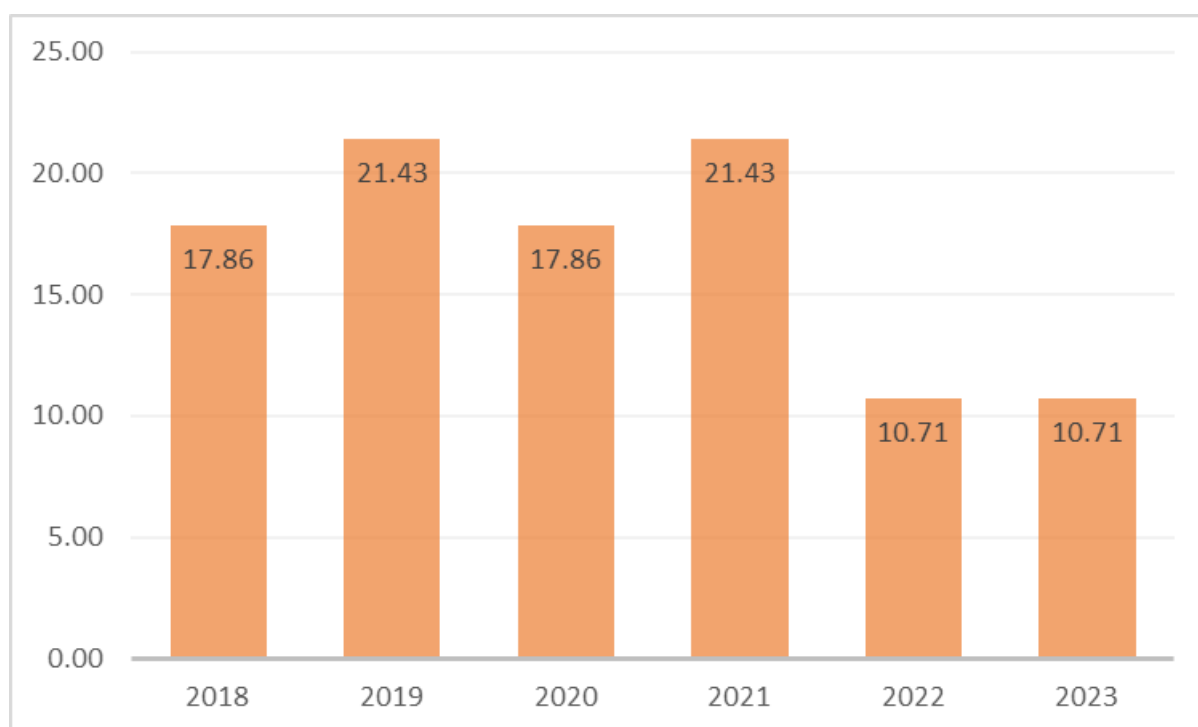

Fuente: Elaboración propia.

De la información mencionada a las fuentes bibliográficas presentadas en la siguiente Tabla 2.3 Fuentes bibliográficas de la migración, los artículos con mayor registro fueron: revistas de estudios étnicos y migratorios, revistas de análisis turístico y revistas de emprendimiento. cada una de estas fuentes mencionadas obtuvieron dos artículos registrados. El resto de las fuentes bibliográficas 22 artículos pertenecientes a la revisión de los 28 artículos, solo tuvieron un manuscrito agregado.

Tabla 2.3 Fuentes bibliográficas de la migración.

Fuente	No. de artículo
Revista de estudios étnicos y migratorios	2
Revista de Análisis Turístico	2
Revista de emprendimiento	2
TOTAL	6

Nota: Revistas con un solo manuscrito fueron excluidas.

Fuente: Elaboración propia.

En la siguiente Tabla 2.4 Las identidades de los autores, especifica que la mayor parte los autores son mexicanos: Martha Ofelia Lobo Rodríguez, es Profesora investigadora, Facultad de Turismo y Mercadotecnia, origen mexicano.

Realizamos la búsqueda de origen de los autores, de los cuales 24 son autores mexicanos y 4 de los autores son de distintos países.

Tabla 2.4 Las identidades de los autores

México	24
Otros países	4

Fuente: Elaboración propia.

La gráfica de la identidad de los autores, la mayor parte de los autores son mexicanos, basado en nuestra investigación que debe realizarse en México, por los parámetros que contemplamos de la migración mexicana.

Realizamos la investigación, en la siguiente Tabla 2.5 Teorías de la migración, descripción de las teorías más representativas que encontramos en cada artículo seleccionado para nuestro análisis:

- 8 artículos (28.6 %), realizaron investigación respecto a las remesas, el envío a las personas beneficiadas.
- 6 artículos (21.4 %) recursos que los emigrantes envían, analizados las distintas investigaciones
- 4 artículos (14.3%) migración en turismo, interpretación de los beneficios del turismo realizado por los migrantes.
- 3 artículos (10.7%) programa para migrantes que ofrecen.
- 3 artículos (10.7%) situación laboral, los casos laborales de los migrantes, sus diferentes hábitos.
- 2 artículos (7.1%) comportamiento remitente de los emigrantes,
- 1 artículo (3.6%) migración en Canadá, los beneficios que obtiene un migrante, por el país que ofrece.
- 1 artículo (3.6) inclusión financiera, las aportaciones que deben realizar en la economía.

Tabla 2.5 Teorías de la migración.

Teorías más representativas	Artículos en la revisión sistemática	No. De artículos	%
Las remesas	Weber R., Massey D.S (2023), Luna A.P.G., Lara J., Martínez L.D.M., Cueto R.S., De Silva A.T., Galindo I.M.Z.(2023), Delgado Wise R., Caballero Anguiano F., Gaspar Olvera S (2023), Ley S., Ibarra Olivo J.E., Meseguer C.(2021), Aguayo-Téllez E., García-Andrés A., Martinez J.N.(2020), Mendoza-Cota J.E., Torres-Preciado V.H(2019), Islas A., Guerrero V.M., Silva E.(2019), Mohamed-Abdullahi Mohamed y Asmat-Nizam Abdul-Talib (2020)	8	28.6
Recursos que los emigrantes envían	Ley S., Olivo J.E.I., Meseguer C (2022), Taylor J.E., Lopez-Feldman A.(2020), Corona F., Orraca P. (2019), Duquette-Rury L., Waldinger R., Lim N.(2018), Barrett B.W., Durden T.E.(2018), José Osorio Antonia , Lila Margarita Bada Carbajal y Luis Arturo Rivas Tovar (2020)	6	21.4

Migración turismo.	en	Mora-Rivera J., Cerón-Monroy H., García-Mora F.(2019), Claudia Susana Gómez López y Karla Susana Barrón Arreola (2019), Luis Quintana-Romero , Miguel Ángel Mendoza-González y José Álvarez-García (2021), Martha Ofelia Lobo Rodríguez , Carlos Alberto Flores Sánchez , Jorge Quiroz Félix e Isaac Cruz Estrada (2018),	4	14.3
Programa migrantes	para	Pérez-Armendáriz C., Duquette-Rury L (2021), Castillo G., González J., Ibarrola M.J.(2018), Khai Wah Khaw , Ramayah Thurasamy , Hadi Al-Abrow , Alhamzah Alnoor , Victor Tiberius , Hasan Oudah Abdullah y Sammar Abbas (2021)	3	10.7
Situación laboral		John Opute , Dieu Hack-Polay y Michael Rigby (2021), Tiffany Taylor y Katrina Bloch (2018), Araceli Almaraz Alvarado y Óscar Javier Montiel Méndez (2020)	3	10.7
El comportamiento remitente de los migrantes.		Collazo J.L., Jr (2022), Jacqueline M. Torres , Annie Ro , May Sudhinaraset (2019),	2	7.1
Migración Canadá	en	Pren K.A., González-Araiza L.E.(2019)	1	3.6

Inclusión financiera	Pardo-Montaña A., Dávila-Cervantes C (2022)	1	3.6
Total		28	100%

Fuente: Elaboración propia.

A continuación, realizamos la investigación sistemática de los artículos más citados en la Tabla 2.6 Métodos importantes de la migración, especificamos el tipo de investigación, cualitativa y cuantitativa.

Por consiguiente de los 28 artículos revisados dentro de nuestros parámetros de investigación, se identificaron 25 artículos (86.3 %) por método cualitativo realizan investigación las remesas estimando a modelos por el autor Duquette-Rury L., Waldinger R., Lim N.(2018), recursos de los emigrantes por el autor Mora-Rivera J., Cerón-Monroy H., García-Mora F.(2019), remesas familiares por el autor Aguayo-Téllez E., García-Andrés A., Martínez J.N.(2020).

Con 3 artículos (13.7 %) hace referencia al análisis cuantitativo, efecto de las deportaciones y análisis financiero por los autores Collazo J.L., Jr (2022) y Pardo-Montaña A., Dávila-Cervantes C (2022).

Tabla 2.6 Métodos importantes de la migración.

Método/Diseño	Referencias	Artículos en esta revisión	%
Cualitativo			
Las remesas a los estados mexicanos estimamos el siguiente modelo.	Luna A.P.G., Lara J., Martínez L.D.M., Cueto R.S., De Silva A.T., Galindo I.M.Z.(2023), Mendoza-Cota J.E., Torres-Preciado V.H(2019), Islas A., Guerrero V.M., Silva E.(2019), Duquette-Rury L., Waldinger R., Lim N.(2018), John Opute , Dieu Hack-Polay y Michael Rigby (2021) Araceli Almaraz	6	21.4 %

	Alvarado y Óscar Javier Montiel Méndez (2020)		
Recursos de los migrantes	Ley S., Olivo J.E.I., Meseguer C (2022) Taylor J.E., Lopez-Feldman A.(2020), Corona F., Orraca P. (2019), Mora-Rivera J., Cerón-Monroy H., García-Mora F.(2019), Castillo G., González J., Ibarrola M.J.(2018), Barrett B.W., Durden T.E.(2018).	6	21.4 %
Remesas familiares	Ley S., Ibarra Olivo J.E., Meseguer C.(2021) Aguayo-Téllez E., García-Andrés A., Martínez J.N.(2020), Jacqueline M. Torres , Annie Ro , May Sudhinaraset (2019), Luis Quintana-Romero , Miguel Ángel Mendoza-González y José Álvarez-García (2021), Mohamed-Abdullahi Mohamed y Asmat-Nizam Abdul-Talib (2020)	5	17.9 %
Programa para migrantes.	Pérez-Armendáriz C., Duquette-Rury L (2021), José Osorio Antonia , Lila Margarita Bada Carbajal y Luis Arturo Rivas Tovar (2020), Tiffany Taylor y Katrina Bloch (2018) Khai Wah Khaw , Ramayah Thurasamy , Hadi Al-Abrow , Alhamzah Alnoor , Victor Tiberius , Hasan Oudah Abdullah y Sammar Abbas (2021)	4	14.3 %

Migración y urbanización en México	Delgado Wise R., Caballero Anguiano F., Gaspar Olvera S (2023), Claudia Susana Gómez López y Karla Susana Barrón Arreola (2019), Martha Ofelia Lobo Rodríguez , Carlos Alberto Flores Sánchez , Jorge Quiroz Félix e Isaac Cruz Estrada (2018),	3	10.7 %
Migración en Canadá	Pren K.A., González-Araiza L.E.(2019)	1	3.6 %
Cuantitativo			
Análisis del efecto de las deportaciones.	Weber R., Massey D.S (2023), Collazo J.L., Jr (2022)	2	7.1 %
Inclusión financiera	Pardo-Montaña A., Dávila-Cervantes C (2022)	1	6.6 %
Total		28	100 %

Fuente: Elaboración propia.

2.8 Oportunidades de investigación y brechas en la literatura

Se delimitaron las oportunidades de investigación de los 28 artículos para el análisis sistemático, pero también categorizar y ordenar los artículos respecto a la migración en México. Estas áreas de oportunidad nos benefician en las futuras investigaciones que probablemente se realizarán en algunas investigaciones con la finalidad de indagar sobre la migración y las remesas.

Las diferentes áreas de oportunidad nos ayudan a realizar la clasificación del orden de cada artículo revisado dentro de nuestro análisis sistemático, es un beneficio revisar que los diversos autores manifiestan en los artículos las distintas oportunidades y áreas a futuro.

Para los autores Corona F., Orraca P. (2019) describen en el área de conclusión: sugieren que las remesas sean invertidas en negocios, así obteniendo diversos beneficios y obteniendo mayor capital, a mayor flujo de capital, mayor economía en el país. En la Tabla 2.7 Oportunidades de investigación futura, clasificamos por área, artículos o referencias y las oportunidades de investigación de nuestros artículos seleccionados dentro del análisis sistemático.

Entre las oportunidades de investigación a futuro, para Weber R., Massey D.S (2023) impacta la importancia del estudio y análisis de la comparación económica de inmigrantes documentados e ilegales, dejando un impacto en la sociedad, también comentando el tipo de cambio, entro otros temas similares a investigar que son favorables para México.

Tabla: 2.7 Oportunidades de investigación futura

Área	Artículos representativos	Oportunidades de investigación
	Referencia	

Conclusión

Weber R., Massey D.S (2023),

Delgado Wise R., Caballero Anguiano F., Gaspar Olvera S (2023), Collazo J.L., Jr (2022), Pardo-Montaño A., Davila-Cervantes C (2022), Taylor J.E., Lopez-Feldman A.(2020), Aguayo-Téllez E., García-Andrés A., Martínez J.N.(2020),

Corona F., Orraca P. (2019), Pren K.A., González-Araiza L.E.(2019), Mendoza-Cota J.E., Torres-Preciado V.H(2019), Islas A., Guerrero V.M., Silva E.(2019), Duquette-Rury L., Waldinger R., Lim N.(2018), Castillo G., González J., Ibarrola M.J.(2018) John Opute , Dieu Hack-Polay y Michael Rigby (2021), Claudia Susana Gómez López y Karla Susana Barrón Arreola (2019), José Osorio Antonia , Lila Margarita Bada Carbajal y Luis Arturo Rivas Tovar (2020), Luis Quintana-Romero , Miguel Ángel Mendoza-González y José Álvarez-García (2021), Martha Ofelia Lobo

Será importante estudiar cómo cambian las disparidades económicas entre inmigrantes documentados e indocumentados a medida que aumentan las remesas de los inmigrantes indocumentados, impactan en el desarrollo de sus hijos.

En línea con el modelo impulsado por la exportación de mano de obra implementado en el país, manteniendo fuertes vínculos con la migración internacional a través de la recaudación de remesas familiares.

Los vínculos sociales de los migrantes aumentan la probabilidad de que los migrantes envíen remesas y la cantidad enviada, específicamente vivir con un paisano y tener un cónyuge que viva en México, corresponder a la buena voluntad del paisano y mantener el acceso a una amplia gama de recursos, como información sobre cómo migrar exitosamente y

Rodríguez , Carlos
Alberto Flores Sánchez
, Jorge Quiroz Félix e
Isaac Cruz Estrada
(2018), Tiffany Taylor y
Katrina Bloch (2018),
Khai Wah Khaw ,
Ramayah Thurasamy ,
Hadi Al-Abrow ,
Alhamzah Alnoor ,
Victor Tiberius , Hasan
Oudah Abdullah y
Sammar Abbas (2021),
Araceli Almaraz
Alvarado y Óscar Javier
Montiel Méndez (2020),
Mohamed-Abdullahi
Mohamed y Asmat-
Nizam Abdul-Talib
(2020)

oportunidades de empleo en el
área.

La inclusión financiera óptima,
es una forma de inclusión
donde el sistema financiero
ofrece servicios esenciales a
precios asequibles y
económicamente rentables
para los proveedores de
servicios.

El apoyo público a los grupos
de autodefensa, y el posible
surgimiento de grupos de
autodefensa, está asociado
con la desconfianza de los
ciudadanos en la capacidad o
voluntad de las instituciones
estatales para brindar
seguridad y justicia, más que
con debilidades inherentes del
Estado

Buscar posibles instrumentos
para controlar la no
aleatoriedad del proceso que
asigna los hogares entre
regímenes migratorios,
también como identificar
formas específicas mediante
las cuales la migración influye
en la productividad en los
hogares rurales.

Los resultados del artículo muestran que los hogares pueden ver las remesas como el capital más deseado para invertir en negocios, que puedan garantizar flujos de ingresos futuros en muchos países en desarrollo, cambiando que las remesas contribuyen al desarrollo económico.

La incorporación de variables adicionales para estimar un grandes DFM y analizando la contribución de las remesas en las tendencias comunes o en el ciclo comercial, son útiles para pronosticar el flujo de remesas.

La Junta de Inmigración y Refugiados y otras fuentes proporcionan información detallada sobre muchos casos de refugiados, y así aumente el rápido aumento del número de mexicanos que residen tanto permanente como temporalmente en Canadá.

Las remesas alientan modestamente la actividad económica regional en México,

considerando la cantidad de crédito privado y sus efectos sobre el crecimiento a nivel estatal sugiere que el desarrollo del mercado financiero a nivel regional combinado con las remesas promueve la actividad económica. El impacto de la inversión extranjera directa no fue positivo, lo que sugiere que este tipo de inversión impacta el crecimiento económico más bien indirectamente, a través de transferencias de tecnología y economías de escala, que por su papel como recurso financiero para el crecimiento.

Los migrantes y los que se quedan en sus hogares persiguen estrategias de supervivencia entrelazadas: los migrantes se reubican en una sociedad desarrollada para obtener acceso a los recursos que sólo pueden encontrarse allí, y a su vez canalizan esas ganancias en su país de origen para estabilizar, asegurar y mejorar las opciones de sus hogares.

En comparación entre lo ocurrido en el caso de Chiapas y otras entidades federativas de la región sureste, sobre todo, en la consideración de que estas otras entidades también tuvieron importantes y acelerados procesos de crecimiento de las migraciones durante buena parte de la década pasada.

Los trabajadores migrantes suelen enfrentarse a una serie de desafíos en su situación laboral: empleos de baja categoría y bajos salarios, horas de trabajo excesivas, cargas financieras adicionales como obligaciones con respecto a las remesas a su país de origen y empleos que no reflejan su nivel de cualificación.

Indicando que los turistas tienen un impacto en la generación de empleo en el sector turístico en los estados federados, el PIB; el tipo de cambio y el índice de desarrollo humano de los estados han tenido efectos

positivos en la generación de empleo en el sector.

El gobierno mexicano debe desarrollar una doble estrategia de la siguiente manera: puede apoyar a productores con características similares a los norteamericanos en cultivos intensivos, apoyo al que disfrutaban los estadounidenses y, además, mediante políticas públicas, pueden estimular la asociatividad de los productores y su orientación hacia una agricultura orgánica certificada y etiquetada que garantice a los consumidores un producto refinado pagado por el mercado gourmet.

La recuperación del turismo radica en una mayor flexibilidad del servicio, que permitirá cambios y cancelaciones de itinerarios de forma sencilla, ágil y económica, de acuerdo con la situación de salud pública del momento, los esfuerzos por desarrollar más modelos de previsión sobre la oferta y la demanda de viajes aéreos son

relevantes y pueden ayudar a las empresas a elaborar una planificación cuidadosa y decidida de sus operaciones en un futuro próximo y lejano.

México encuentra varios competidores que han ganado fuerza en los mercados estudiados, México tiene una mayor demanda de turistas, es necesario conocer los factores de largo plazo que influyen en la decisión de compra de la demanda, en comparación con otras opciones de destino.

Los autores examinan los actores sociales que estigmatizan y controlan el comportamiento de determinadas madres, muestran resiliencia en la forma en que las madres cuestionan su marginación.

La capacidad de los países receptores para lograr el máximo beneficio del capital humano y cognitivo de los inmigrantes para el desarrollo de las industrias, el comercio y la economía de los países receptores. Los mecanismos

controlables el apoyo institucional y el contexto social de la importancia de brindar facilidades para obtener fondos para iniciar nuevos emprendimientos.

México necesita ajustar medidas y generar rankings de actividades emprendedoras, sustentados en estudios críticos sobre emprendimiento por ahora prácticamente inexistentes, investigando sobre emprendimiento es interdisciplinaria, visible y más fuerte para avanzar en la comprensión del proceso emprendedor y cómo los agentes individuales y colectivos históricamente han utilizado la sabiduría para imaginar startups.

Los factores económicos y psicológicos en nuestra investigación sugieren que otros factores motivacionales podrían influir en las decisiones de retorno de los migrantes a su país de origen.

Observaciones
finales

Luna A.P.G., Lara J.,
Martínez L.D.M., Cueto
R.S., De Silva A.T.,
Galindo I.M.Z.(2023),
Mora-Rivera J., Cerón-
Monroy H., García-
Mora F.(2019)

El flujo a nivel nacional podría revelar si factores como el tipo de cambio o el estímulo fiscal estadounidense durante la pandemia explican estos flujos en mayor medida, el hecho de que las remesas no se vieron afectadas por la evolución del empleo en EE. UU.

La práctica sería incluir diferentes variables de resultado en el análisis dentro del gasto total del hogar, una tercera limitación de este artículo es la imposibilidad de incorporar los efectos de las remesas en Consumo de Turismo Emisivo; lamentablemente los datos contenidos en la ENIGI no permiten estimar dicho efecto.

Discusión

Ley S., Olivo J.E.I.,
Meseguer C (2022)

Pérez-Armendáriz C.,
Duquette-Rury L.
(2021)

Ley S., Ibarra Olivo
J.E., Meseguer
C.(2021), Barrett B.W.,
Durdén T.E.(2018)

Deberían explorar sistemáticamente el impacto de las remesas en el sector formal y participación civil informal, algunas investigaciones sobre México han investigado el papel de las remesas en la facilitación de algunas formas las redes sociales, también los investigadores deberían explorar si otros tipos de conectividad de los migrantes en forma de remesas sociales.

Si se controla la riqueza, los hogares que tienen acceso a altos volúmenes del dinero de las remesas opta por emigrar, obtener un mejor acceso a la justicia o utilizar más la seguridad privada que los hogares que reciben entradas modestas o ninguna transferencia de parientes migrantes.

Podría considerarse como un caso más probable que las remesas internacionales tengan un impacto en la probabilidad de observar las autodefensas, si bien la

economía tiene un efecto para las familias con un mayor beneficio de salud, y estabilidad económica.

La literatura anterior ha demostrado que la migración ofrece la única oportunidad de avance económico para algunas familias mexicanas, especialmente aquellas en comunidades dominadas por la agricultura, los migrantes sus hogares pueden volverse dependientes de las remesas de los trabajadores, y si el flujo de dinero desde el exterior disminuye para estas remesas.

Recomendaciones para futuros trabajos	Jacqueline M. Torres , Annie Ro , May Sudhinaraset (2019)	Podrían intentar desentrañar por qué las mujeres pueden ser vulnerables y cómo mecanismos como la separación de los padres y las normas sociales y culturales tanto del país de origen como del país receptor pueden influir en los comportamientos.
---------------------------------------	---	--

Fuente: Elaboración propia.

CAPÍTULO 3 MARCO TEÓRICO DE LAS REMESAS

3.1 Definición de la migración

De acuerdo con la REA (2022) la migración es el desplazamiento geográfico de los individuos o grupos, que realmente salen por causas económicas o sociales. Así mismo para Bueno (2001), define que la migración es el desplazamiento territorial del ser humano que es parte de su vida, que involucra diversos factores de distintos ámbitos económicos, demográficos, culturales, religiosos y sociopolíticos. La formación de estados e imperios que son parte de las polémicas han sido tanto la migración voluntaria como forzada.

Para Rodríguez (2004) menciona que la migración es un fenómeno que se hace mención en la amplia interpretación, por diversos factores distintos niveles de agregación comunitario, doméstico e individual que se reflejan en distintos aspectos del desarrollo regional, la situación familiar, la trayectoria de las personas.

El autor McAdam (2014) describe que la migración es a causa de la crisis que es un concepto punto de inflexión que se estructuran por procesos estructurales subyacentes, las cuestiones de protección o desastres, problemas, las personas escasean de recursos e impiden sus derechos básicos, además de traumas psicológicos, también se interpreta como una respuesta compleja, combinación de distintos factores sociales, políticos, económicos y ambientales que fueron consecuencia de algún evento extremo considerados como los aspectos del proceso de una crisis por desigualdad o vulnerabilidad sistémica que proceden a clasificar a los grupos y sean más vulnerables.

De acuerdo con Rodicio y Sarceda (2019) mencionan que la migración es un fenómeno frecuente que reporta beneficios no solo económicos y ayuda al desarrollo sostenible de cada país, para Kearney y Beserra (2002) describe que la migración es un movimiento que se tiene que atravesar una frontera que es conceptualizada por parámetros de régimen político, órdenes formales e informales atravesando el lugar afecta la identidad del individuo.

Para Biriukova (2002) define que la decisión de migrar es el resultado de un cálculo racional donde el migrante compara los costos de migración con los beneficios, considerando que al salir del lugar de origen debemos analizar las opciones de sacrificio y recompensa.

En la Tabla 3.1 Características de la migración, destacamos autores para Oliveira la migración es la transformación económica que se realiza en la familia, para Molla son procesos de transformación que realiza un migrante para su vida y la economía es parte del cambio, para los autores Acosta y Freier (2015) protegen los derechos de los migrantes, recalcan que los encontraremos dentro de las políticas migratorias del país.

Tabla 3.1 Características de la migración.

AUTOR	FECHA	CARACTERÍSTICAS
Ariza y Oliveira	2007	Es el conjunto de transformaciones sociodemográficas y socioeconómicas que repercute en la vida familiar. Como consecuencia la participación económica de la caída de los ingresos y la inseguridad laboral, algo negativo incomodan la capacidad de las familias.
Sheller y Urry	2006	El nuevo paradigma móvil que se enfoca en la aceleración de los flujos de personas, bienes e información a través de las fronteras
Moya	2018	Define que las migraciones transcontinentales han sido procesos centrales en formación de América Latina que

se atribuye a la diversidad étnico-racial y la desigualdad social.

Urbano	2006	Es el proceso que grupos de individuos se dirigen por político-administrativo, para algo distinto, dicho proceso enfrenta procesos sociales, políticos, económicos y culturales, que hacen frente en el lugar de origen y el lugar de destino.
Kearney & Beserra	2002	Un movimiento que cruza una frontera significativa que es establecida y rígida por regímenes políticos, que al cruzar afecta la identidad del individuo.
Acosta y Freier	2015	Los derechos humanos que tienen los migrantes, están dentro de las políticas migratorias del país. El respeto sin límite de las personas emigrantes sufre de discriminación y racismo, mientras que la condición es permitida a esos actos.

Fuente: Elaboración propia.

La migración es una acción de desplazarse a otro lugar por motivos económicos, sociales, políticos y culturales, donde el individuo tiene efectos psicológicos, daños con su familia por su ausencia, con la idea de salir y mejorar la economía familiar, que beneficia a la familia del emigrante y la comunidad.

3.2 Teorías de la migración

La amplitud de teorías que narran el fenómeno migratorio internacional demuestra que, en la práctica, los acercamientos a una realidad complicada y cambiante. Distintos análisis teóricos explican la permanencia y recurrencia del fenómeno analizando las causas que genera.

El tema de la migración es un tema cautivador para los gobiernos de los países de origen y destino de los migrantes. La migración es el resultado de los desequilibrios en el desarrollo económico, y proceso de crecimiento económico del país, es así como para el autor Vivas (2007), describe que es un desplazamiento de población que se genera desde el lugar de origen al lugar de destino, traer consigo el cruce de algún límite político administrativo o ecológico para contener un cambio de residencia habitual.

En consecuencia, la teoría de la economía neoclásica es una de las teorías más antiguas y reconocidas, describe que la migración es causada por las diferencias geográficas en relación con la oferta y la demanda laboral.

Para Durand (2003) interpreta que si un país con gran provisión laboral respecto al capital se caracteriza por un salario bajo; a diferencia de un país con una limitada reserva laboral con relación al capital se identifica por un salario alto. El mecanismo salarial obtenido por los trabajadores de países con salarios bajos, o con exceso de oferta laboral, influyen en los países con salarios altos o con escasez de oferta laboral. La obtención de estos cambios, la oferta laboral decrece y los salarios en ocasiones se incrementa en los países escasos de capital, a diferencia que los países ricos en el capital la oferta laboral aumenta y los salarios son bajos.

La teoría se desarrolla del lugar del destino tomando en cuenta el espacio de progreso y de mejorar la calidad de vida relevante en los lugares de origen; se implica que una de las formas de elegir el destino del balance entre el primordial de ventajas que el lugar ofrece, en otras palabras, los lugares con mayor desarrollo y que ofrecen más y mejores trabajos bien remunerados.

Desde otra perspectiva se hace mención que es uno de los elementos que ayuda al desarrollo en los lugares de origen, un impulso a salir adelante es el envío de las remesas, son el aumento, por lo tanto, aumentan el ingreso de las unidades familiares, de las que en su mayoría son utilizadas en los gastos diarios, el porcentaje contemplado puede sumar a las inversiones en la zona de origen.

Una de las principales características que se logra censurar para esta teoría, atestigua que el trabajador se desplaza a cualquier sitio donde se pronostica recibir las ganancias netas sean superiores a las del lugar de origen; por otro lado en la realidad se dice que externo a lo económico, influyen otros aspectos que son semejantemente importantes, como las redes sociales, son un medio que favorece la elección del destino, ya que las proveen, perciben el alojamiento, seguridad y lo más importante las relaciones laborales.

La teoría se relaciona específicamente a migraciones por cuestiones laborales, esta teoría no contempla las políticas de control instauradas en los lugares de destino, dependiendo de las nacionalidades que ofrecen métodos más sencillos para la documentación necesaria para ingresar al lugar de destino, en el caso de migración de mexicanos hacia Estados Unidos, hace referencia el factor: la distancia al no contar con los trámites necesarios se indica para migrar. Por otro lado, la migración para indocumentados a Estados Unidos es más compleja, deben atravesar dos o más fronteras, lo que dificulta y disminuye su probabilidad de llegar al lugar destinado.

Para Roldan (2012) describe que la teoría es una visualización demográfica que se brinda a la relación entre desarrollo y migración, se estima como causa de la migración, el exceso de fuerza de trabajo, el control de sobrepoblación y, por ende, el crecimiento de mano de obra.

La teoría neoclásica obtiene la manera de la explicación de los procesos migratorios, la observación más destacada para el enfoque que es meramente económico, excluido de otros factores de carácter social, político y cultural.

Por consiguiente, la nueva economía de la migración esta teoría tiene pertenencia a la teoría neoclásica con unos ajustes respectivos, se da origen de la migración; que es una acción racional.

Esta teoría tiene la popularidad y la información que influyen son las decisiones migratorias, no acatando la voluntad de actores individuales, se enfocan en unidades más grandes: grupos humanos, grupos familiares y en algunos casos comunidades enteras, donde analizamos para maximizar no solo la esperanza de obtener nuevos ingresos, también minimizar los riesgos económicos.

Expresando dicho tema como análisis se enfoca en tres elementos de carácter económicos: los salarios, las remesas y la circulación de bienes e información. Esta teoría les quita la responsabilidad a las diferencias salariales del origen y el destino que se mencionaba en la teoría neoclásica y como su principal causa que daba ánimos a los trabajadores a migrar.

Esta teoría es entendida como corrección de la teoría neoclásica, por lo que la dependencia observa su principal problema. Realizan un análisis de las condiciones económicas del lugar de origen para dar el punto de vista de lo observado.

La migración tiene como objetivo la causas y consecuencias de la emigración en los lugares de origen, pero las ventajas que reciben al lugar de destino, dentro de este orden de ideas la exportación de la fuerza de trabajo esta teoría menciona los mercados de trabajo diferentes al lugar, algunas de las razones de la migración es el análisis, la decisión por los individuos, pero es el fruto de la demanda laboral de algunas sociedades, haciendo referencia en la exportación de fuerza de trabajo parte para analizar el desarrollo.

Para Arango (2003) menciona que las migraciones internacionales dictan a una demanda permanente de mano de obra en las sociedades industriales avanzadas, sus respectivos orígenes tienen características intrínsecas, por ello se genera segmentación de mercados de trabajo. Alguna de las razones: las economías muy desarrolladas necesitan trabajadores extranjeros para ocupar los trabajos que evitan los trabajadores nativos o precedentes del mismo lugar y ya no realizan las mujeres ni los adolescentes si es que se llegó a realizar.

Una de las ventajas de esta teoría se describe de manera específica en dos aspectos: las ventajas económicas en el lugar de destino y en la facilidad de en la inserción laboral de estos migrantes, algunas de las características que se mencionan son principalmente porque en las sociedades avanzadas la economía se divide en un sector primario: con predominio del capital inmersivo, y un sector secundario con trabajo intensivo pero poco salario.

El sector secundario no tiene la capacidad llena de la población de origen ya que esto se define como baja posición social, poco salario y por ende no mejoran el futuro de la sociedad, una de las opciones es que si los trabajos son mejor obtendrían mejor salario, pero eso invade el sector primario ya que, al aumentar salario, lo que significa una inflación a nivel general y sería menos atractiva para el mercado. En cambio, el trabajo se realizará por migrantes, debido a que los salarios son mayores que en sus lugares de origen y la posición social es parte de ellos, por ende, es el aumento de recursos por el tipo de empleo que ejercen fuera de su lugar de origen.

En el siguiente apartado se muestra la Figura 3.2 Teorías de la migración.

Figura 3.2 Teorías de la migración.

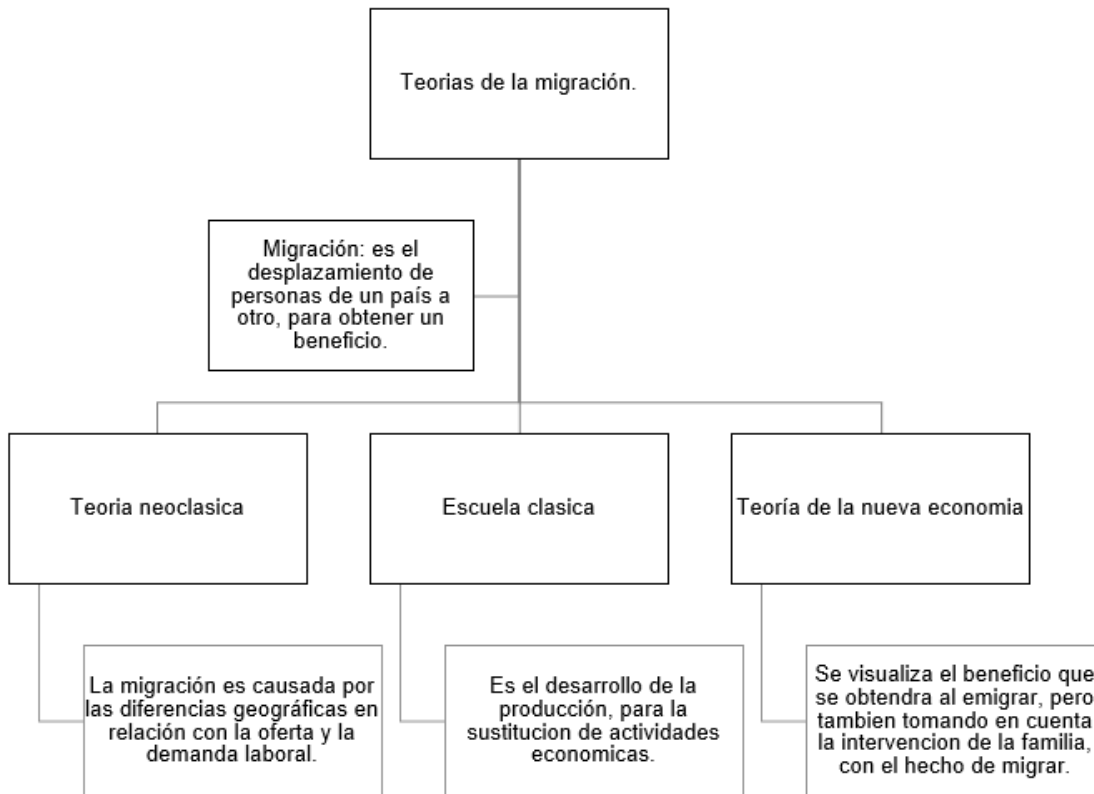

Fuente: Elaboración propia.

3.3 Modelos de la migración

La migración es un hecho que se realiza frecuentemente, acto que como finalidad tiene dos fases con secuencia, una de ellas es la potencialidad migratoria que se refiere a la transformación de la persona emigrante y la decisión por abandonar su entorno.

En algunos casos el hecho de migrar se realiza por comparación de la condición de vida y el bienestar del individuo, esto se realiza a partir de una situación de crisis, coyuntural es decir las sociedades y territorios de egreso e ingreso será analizadas es estructuras de atracción-expulsión, el autor Moscovici, (1986) explica que cuando el proceso de comparación entre condiciones que existen y posibles, donde también las representaciones sociales intervienen, quiere decir que ambos términos tienen su valoración.

La situación de carencia y exclusión se describen en relación con dos dimensiones que tienen oportunidad para desenvolver la vida: la situación económica, laboral, convivencia social, carencia o exclusión dependiendo de las necesidades que tenemos como humanos: empleo, ingreso suficiente para la subsistencia, étnica, seguridad jurídica, seguridad política, religiosa, libertad, étnica, etc.

Desde Corrazi, (2007), la relación a la posibilidad respecto a las expectativas de progreso o de condiciones de vida mayores o mejores en la escala laboral. Dependiendo de los niveles de ingreso mejores condiciones ambientales, describe el autor Mármora “La gobernabilidad migratoria puede definirse como el ajuste entre las percepciones y demandas sociales sobre las causas, características, y efectos de los movimientos migratorios; y las posibilidades e intencionalidad de los Estados para dar respuestas a dichas demandas en un marco de legitimidad y eficacia”.

En consecuencia, la crisis de la gobernabilidad migratoria tiene el análisis referente a las normas internas del país. El incremento de nuevos flujos migratorios se debe a las consecuencias del modelo de globalización por sus descripciones asimétricas, monopólicas y excluyentes han realizado investigación de los temas económico-social de los países y de algunos países que se han transformado en expulsores de población.

Por lo tanto, los modelos de gobernabilidad migratoria: describe el modelo de la securitización tiende a tener ejes de las políticas migratorias, la seguridad nacional, social cultural y laboral del país, con este concepto de seguridad, uno de los principales son los migrantes son vistos y considerados como una amenaza potencial por su vínculo con el terrorismo internacional o bien el narcotráfico a situaciones de peligro. Es por ello por lo que se pretende que como amenaza se amplíe a la cultura o formas de vida del receptor, de manera que siga conservando sus hábitos culturales, lenguaje y religión.

3.4 Derechos de los migrantes

Se cree que es evidente poseer de los derechos que reconoce la Constitución Política de los Estados Unidos Mexicanos (2023) dichos artículos mencionados declaran de manera extensa el derecho reconocido por el Estado Mexicano suscritos en este, es por ello, la población migrante con independencia de la condición jurídica en el país, deben ser reconocidos sus derechos.

- ❖ El derecho a la nacionalidad es el lazo jurídico entre el estado y las personas dando pertenencia e identidad, brindando protección en su territorio y fuera de él.
- ❖ En consecuencia, el derecho a la libertad de tránsito describe que las personas tienen derecho a la circulación por el territorio libremente, en continuidad el derecho a la seguridad jurídica y al debido proceso esta refiere sin importar el origen étnico, nacional o situación migratoria tiene el derecho a garantizar y asegurar cualquier proceso administrativo que tenga relación, pero que cumplan las formalidades esenciales.

- ❖ El derecho a la asistencia consular tiene el derecho a la información de sus derechos y responder a la autoridad consular de su país.
- ❖ El derecho a la no discriminación la constitución Política de los Estados Unidos Mexicanos dicta la prohibición de toda discriminación realizada por el origen étnico o nacional, genero, edad, discapacidad, condición social, estado de salud, religión, opiniones, preferencias sexuales, estado civil, etc. Sin importar el estado migratorio.
- ❖ En algunos de los casos el derecho a solicitar asilo tiene el derecho de darles seguimiento a la solicitud de asilo.
- ❖ Otro de los derechos más importantes del migrante es restringido por las condiciones de regularidad o nacionalidad del migrante.
- ❖ El derecho a la educación sin importar la procedencia del individuo tiene derecho de recibir educación básica, es una obligación.
- ❖ El derecho a la salud: recibir atención médica y los medicamentos necesarios para atender la enfermedad, la ley definirá las bases y modalidad para el acceso a los servicios de salud.

Estos derechos son los que ayudan y protegen al migrante cualquier situación relacionada para defenderse de dicha situación.

CAPÍTULO 4 MARCO CONTEXTUAL DE LAS PYMES DE SAN JOSÉ MIAHUATLÁN

4.1 Los flujos migratorios a nivel mundial

Los flujos migratorios hacen referencia a la cantidad de migrantes que entran y salen del país, por un determinado tiempo, con el mismo concepto describe qué son las medidas, intercambio de bienes y dinero. Por lo tanto, este concepto es parte de la migración mundial, entre otros factores y políticas de los países de origen y destino, estas estén vinculados con esas corrientes migratorias, es por ellos que se realizó búsqueda respecto a los datos sobre la población de migrantes, no contamos con estimaciones de los flujos de entradas y salidas por parte del país de origen y destino a nivel mundial.

Se ha verificado que algunas estadísticas de flujos migratorios a nivel mundial, se necesitan diferentes fuentes de datos, según el país. Los países pueden cuantificar los flujos migratorios, ocupando información de fuentes administrativas, los datos derivados a la expedición de permisos de residencias temporales o permanentes y registros civiles, en algunos casos las encuestas por muestreo. En relación con este tema, algunos países comunican datos sobre los flujos anuales a la División de Estadística de las Naciones Unidas (UNSTAT), es su labor recolectar información y datos sobre los flujos migratorios. Algunos países se dirigen con la OCDE o a la Oficina Estadística de la Unión Europea (Eurostat) esta permite diferenciar los tipos de flujos migratorios: como la motivación por factores laborales y familiares.

El Departamento de Asuntos Económicos y Sociales (DAES) de las Naciones Unidas realizó colecta de información de los datos de flujos de los migrantes internacionales de los distintos países. Algunos de los buscadores contienen datos de 45 países que buscan la información, en alguno de los casos 43 para los flujos de información, se obtuvo un mayor número de avance: con 15 países en el 2005 y 29 país en el 2008.

La Eurostat informa datos sobre los flujos por edad y sexo, que es información perteneciente a los EU, más países como Islandia, Liechtenstein, Noruega y Suiza. Por otra parte, en vista de la falta de información de los flujos migratorios, algunos investigadores han realizado sus propias estimaciones de los flujos migratorios, dichas estimaciones basadas en estadísticas de las Naciones Unidas de los cambios de las poblaciones de los migrantes a lo largo del tiempo. Al realizar estos cálculos,

se realizan estimaciones cuantitativas de los flujos de personas que se encuentran en dichos lugares y recolectar información de las características, intenciones y necesidades de las personas que emigran.

La disponibilidad de datos sobre los flujos migratorios internacionales es limitada, en este caso los países que informan sobre los flujos: utilizan con frecuencia información variada, hace que eso obtengan información y metodología inadecuada.

4.2 Desafíos en la migración mundial

Con la investigación la migración interpreta los desplazamientos que genera y son altamente cuantificados en América Latina y el Sur de Europa, algunas de la experiencia migratorias en el mundo, son razones por que las personas emigran, según las fuentes de investigación es en busca de una mejor calidad de vida y condiciones óptimas de trabajo que a su vez interfieren de manera directa por medio social, económico y hasta posibles temas políticos.

Para el autor Aruj (2008), hace mención que la migración es un proceso de decisión, relacionado a algún plan a futuro de las personas o familia que forman parte, algunas expectativas de realización personal, económicas y de seguridad. La migración es parte de los factores sociales, económicos donde tienen que salir del lugar de origen y planean migrar a otro país que aparentemente tendrá una vida estable, al mismo tiempo se plantean situación de incertidumbre, buscando las posibilidades de salir de algunas carencias y problemas.

Por el autor De La Vega (2014), hay que mencionar que factores, porque los migrantes se van de sus lugares de nacimiento, es por falta de tecnología e innovación, relacionados con el tipo de vida que tienen como es: la educación, salud, vivienda, servicios, transporte, de esta manera se anhela un cambio de vida para la población y cambiando el desarrollo social.

Uno de los factores económicos son los aspectos sociales: acceso a bienes y servicios, oportunidades de un empleo, de estas necesidades es un deber mejorar las condiciones que se vean reflejadas en la calidad de vida de las personas, es complejo describir qué factores económicos, políticos, sociales, culturales juegan un papel importante en este proceso se relacionan de manera directa y en conjunto realizan un flujo migratorio.

Sin embargo, los flujos migratorios realizan un listado de consecuencias positivas y negativas de ambos países: de origen y de migración, entre ellas donde tendrá lugar de trabajo, consumo de bienes y servicios, las costumbre que adquirió del lugar, asistir a servicios médicos, consumo de bienes y servicios.

Por otra parte, disminuyen el conflicto económico, social, político, adquiriendo la ocupación laboral en otro país y adquiriendo oportunidad para el país de pertenencia, y así incrementa las posibilidades de ingreso a la fuerza de trabajo, y teniendo una disminución de competencia a trabajos disponibles, promoviendo el crecimiento de la economía y disminución de nivel de pobreza.

4.3 La migración en México

La primera causa de este proceso migratorio es la falta de oportunidades de desarrollo para los mexicanos y la diferencia de los salarios entre los países, la migración laboral se convirtió en una estructura de relación de los países, esto dio inicio en el año 1940 donde Estados Unidos enfrentaba un déficit de trabajadores agrícolas, con motivo de la Segunda Guerra Mundial, desde algunos años entró en vigor el programa Bracero por ambos gobiernos, dicho programa tenía como objetivo de difundir la contratación temporal de mexicanos en trabajos agrícolas, para el campo, en este acuerdo se emplearon más oportunidades de empleo formal para trabajadores mexicanos, después de años en 1964 dejó de funcionar el programa, por parte de los sindicatos agrícolas de los Estados Unidos.

En el año 1995 la devaluación del peso, incremento la población de necesidad de trabajadores, y se duplicó el número de pobres y fue más visible la desigualdad salarial en el país, fue así como Estados Unidos fue un refugio para los mexicanos, un lugar para mejorar las condiciones de vida y las de su familia.

De esta manera dio inicio que los emigrantes su mejor destino es Estados Unidos, es por ello por lo que se considera relevante el tema migratorio en la agenda de políticas públicas del gobierno mexicano, en relación con este tema se cuantificó el flujo migratorio de los mexicanos en Estados Unidos y de inmigrantes centroamericanos, que son originarios de México.

Recopilando información por INEGI (2018), información sobre la población migrante desde un municipio o país de origen, a otro destino, se incluyen indicadores relacionados con el lugar de residencia, con la finalidad de medir el volumen y dirección de los movimientos migratorios internos, incluyendo datos de los fenómenos de migración interna acumulada a partir del lugar de nacimiento. En la siguiente Figura 4.3 Motivos de la migración en México: por motivos familiares y por seguridad mostrando los porcentajes del año 2020.

Figura 4.3 Motivos de la migración en México.

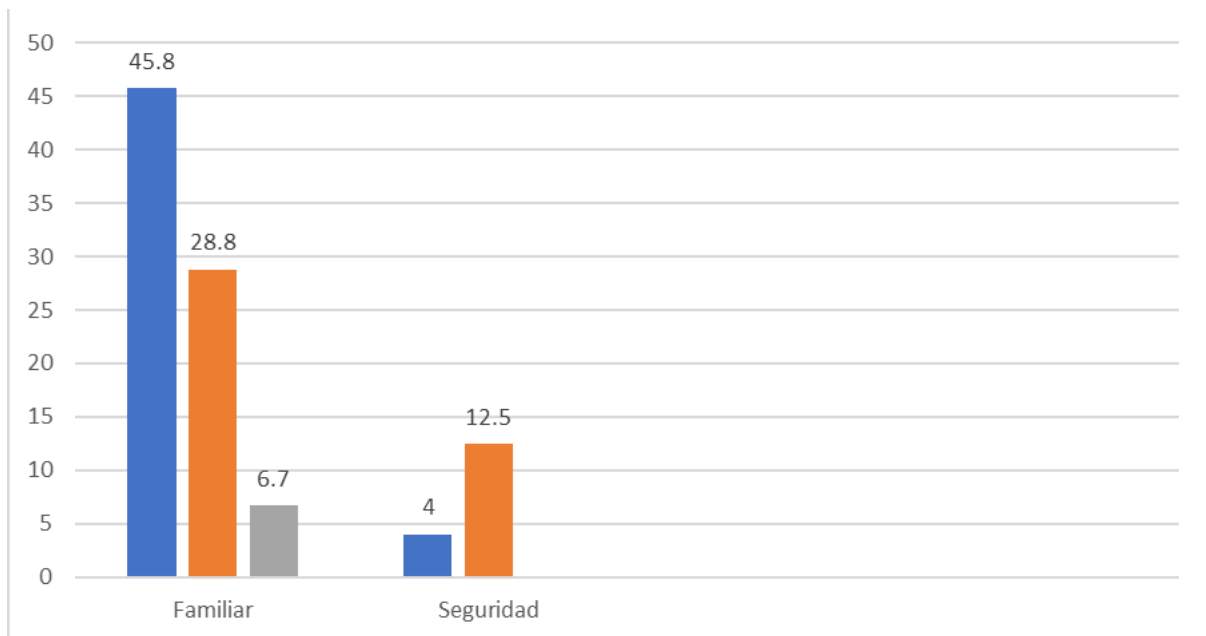

Fuente: Elaboración propia con datos de censos y conteo de población y vivienda (INEGI) 2020.

Del compromiso con la Unidad de Políticas Migratorias, Registro e Identidad de Personas, en el año 2020 registraron un total de 1.6 millones de entradas a México; 59.8% menos que en el año 2019. Después de investigar en el año 2020 el total de extranjeros en México fue de 12.6 millones; entre ellos 12.3 millones son no residentes en México y 250.6 millones son residentes en México.

La población mexicana radica en los Estados Unidos, brindando oportunidades para ver las generaciones que se configuran, de esta manera inicia la forma de capitalizar los flujos económicos a beneficio del país, México dio la máxima capacidad de migrantes en estos últimos años, es por ello que se realizan investigaciones de México y el extranjero, del impacto de la migración y las remesas que tiene el país.

4.4 La migración de Puebla

La migración forma parte del desarrollo rural, a través de las investigaciones sociales y económicas se identifican los motivos de los migrantes, destinos de las remesas, efectos culturales, en las comunidades rurales la población masculina disminuye, como consecuencia es la escasez de mano de obra, por lo que se demanda más trabajo asalariado y el pago de los trabajadores es con el dinero enviado por los migrantes, obteniendo una disminución de producción agrícola, brindando capital para inversión productiva.

Se dice que la inversión productiva, es con el fin de obtener ganancias y ampliar el productivo comercial el dinero influye la mayor parte en inversión agropecuaria: compra de tierras, compra de horas de agua, insumos e infraestructura y son como un subsidio para la actividad productiva, de esta manera los datos que INEGI (2020) nos brinda, el 3.2 % aportación al PIB Nacional en el 2020. En el año 2020 salieron 31, 404 personas para radicar en otro país, los datos describen que 80 de cada 100 emigran a los Estados Unidos de América.

Se detectan la movilidad interna de la migración internacional, la migración de retorno, repatriación y de desplazamiento necesario, de este modo se comprenden las necesidades específicas concordando con los órdenes de gobierno, desde los años setenta se detectó una mayor presencia de poblanos en los flujos migratorios, con migración al norte del país, la información recopilada en el 2020 describe que la migración en Puebla se ubica entre los primeros 10 estados con mayor número de personas migrantes, con esa información de la Unidad Migratoria, Registro e Identidad de Personas, se detecta que Puebla tiene un gran porcentaje con el programa de trabajo temporal.

El trabajo temporal es el Programa de Trabajadores Agrícolas Temporales (PTAT), se lleva el control de registro con matrículas consulares tanto en Estados Unidos y México país representando, por otro lado, se indican un mayor número de personas originarias de Puebla, que intentan cruzar de forma irregular hacia el norte.

Con los últimos datos de información del censo 2020, se estima que en Puebla la población inmigrante es de 285 284 personas, ocupando el sexto lugar de la entidad federativa de población migrante. Con las referencias del Instituto Nacional de Estadística Geográfica, Puebla tiene 217 municipios y 285 284 personas inmigrantes internas y que Puebla ocupa más de la mitad, el 54.2% con los 10 municipios: Puebla 22.6 %, San Andrés Cholula 5.7%, Tehuacán 5.5%, Cuautlancingo 4.8%, Huejotzingo 4.5% San Pedro Cholula 3.2%, Amozoc 2.6%, Ocoyucan 2.0 %, San Martín Texmelucan 1.7% y Atlixco 1.7%.

Otro de los elementos destacados del Instituto de los Mexicanos en el Exterior (IME), mencionar que Puebla toma la quinta posición con 35251 matrículas consulares, acreditando que son residentes extranjeros entregados en el 2020, representando a México, se considera que los principales estados de residencia para las y los migrantes poblanos son: California 26.0%, Nueva York 23.2% y Nueva Jersey 10.1% de la matrículas consulares otorgadas para Puebla, con el 25.8% para entidades de la Unión Americana: como Texas, India, Nevada y Florida.

4.5 Los migrantes de San José

La migración es dirigida a todas las personas, organizaciones personas interesadas en realizar dicha acción, de todas las conexiones que existe, con el objetivo de contribuir con el gobierno, de este modo obtener un desarrollo social, económico y esta planeación obtendremos mejorar las condiciones de vida, de la población en situación de pobreza.

La recopilación de la información por INEGI (2023) nos muestra la distribución geográfica de las remesas en la Figura 4.5 Evolución del ingreso de remesas especifica que para el año 2018 era un total de 506k, en el 2019 un total de 604, mientras que, en el 2020, 2021 fue una caída del envío de remesas, pero para el 2022 fue un total de 501 y para el año 2023 se mantenía una buena cantidad.

Figura 4.5 Evolución del ingreso de remesas.

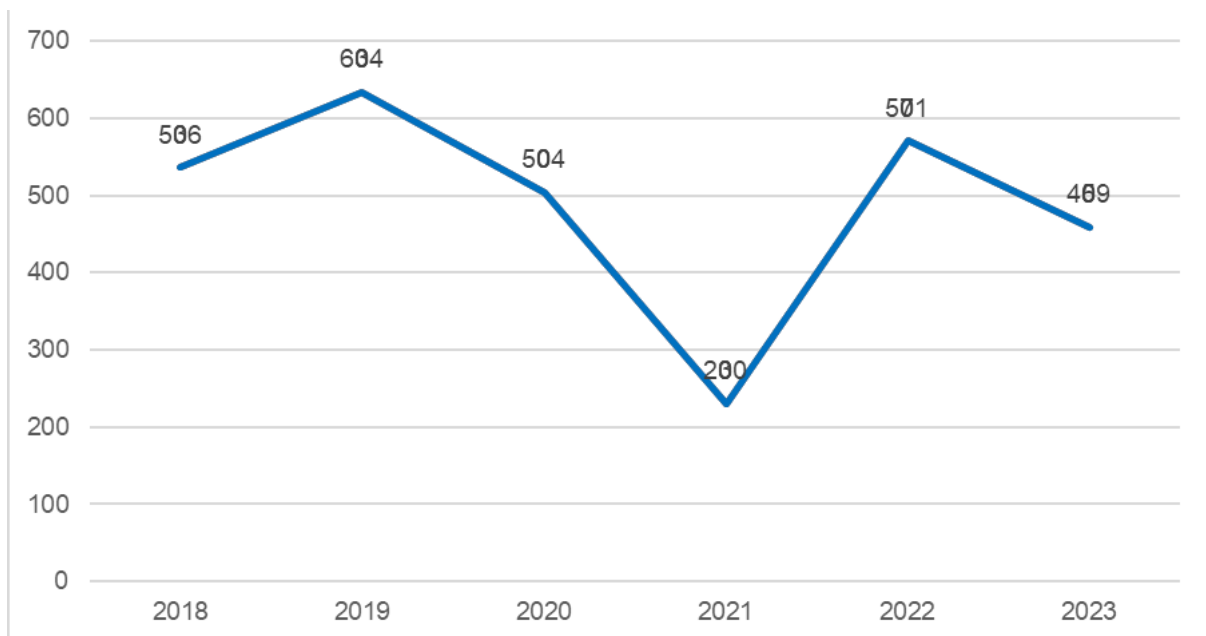

Fuente: Elaboración propia con datos de INEGI (2023).

En el segundo trimestre de 2023 se registraron a San José Miahuatlán un monto de remesas de US\$459K.

4.6 Las remesas a nivel mundial

Las remesas contribuyen un papel fundamental que es el fondo de transferencias familiares que continuamente tienen un impacto en el crecimiento y desarrollo económico. las remesas que envían al país de origen de los migrantes, es importante mencionar que las remesas es el dinero que los migrantes que envían a sus familias hasta los lugares de origen, las remesas es el desarrollo o la superación de fondos financieros, el Fondo Monetario Internacional es uno de los proveedores de estadísticas sobre las remesas internacionales, considerando la información en los datos de los bancos centrales.

Con respecto a la información en el año 2016 las remesas han sido la mayor fuente de flujos de financiamiento externo para los países de bajos y medianos ingresos (PBMI). En el 2022 los flujos de remesas hacia los PBMI aumenten a un 4.2% para alcanzar la meta de 630.000 millones de dólares, existen diferencias entre países en el caso de las remesas de Ucrania, se estima que es el mayor receptor de Europa y Asia Central, recalquemos que el aumento considerado para el 2022 creció al 8.6% registrado en el 2021, donde las remesas llegaron a los 605.000 millones de dólares, superando las estimaciones consideradas.

Tan es así, que se plantea nuevamente que el principal desarrollo económico de las remesas fue el de los emigrantes de apoyar a sus familias enviando dinero a sus países de origen, y prosiguiendo al ahorro, en los últimos 20 años se considera que el valor de los flujos de remesas se ha quintuplicado, después de cada efecto en el mundo, es por ello que mencionaremos los principales países receptores de entradas de remesas en dólares estadounidenses: India 89.000 millones, México 54.000 millones, China 53.000 millones, Filipinas 37.000 millones, de acuerdo al Banco Mundial.

Las remesas se envían a las zonas rurales más del 50%, donde el 75% de las personas son de escasos recursos y que padecen de inseguridad alimentaria, de esa misma forma se estima que el 75% de las remesas se destinan para los gastos médicos, compra de alimentos, y gastos escolares. En otros casos cuando los familiares de los migrantes están pasando por crisis económica en pérdida de cosecha o las urgencias familiares son utilizadas las remesas, y en otros las remesas son ahorradas o invertidas para generar ingresos.

4.7 Las remesas en México

Las remesas dieron inicio gracias a los flujos migratorios por parte de los migrantes, incrementaron a lo largo del tiempo, con un volumen de 60 millones de US dólares, México consideran como el segundo país más receptor de remesas a nivel internacional, es por ello por lo que se han obtenido un gran efecto en la economía del país.

De esta manera la información estadística asume que las remesas son referencias económicas para el país, se destaca desde una perspectiva macroeconómica en esta situación se realiza el crecimiento y desarrollo económico, para ello se investiga el impacto de las remesas, analizando el volumen y comportamiento de variables macroeconómicas.

Analizando desde un enfoque macroeconómico, las remesas son el crecimiento y desarrollo económico en México, para ellos se evalúa el volumen y el comportamiento económico de las remesas desde sus impactos económicos, considerando que tiene un impacto escaso o nulo en la capacidad de crecimiento y desarrollo económico.

En el año 2022, en México ingresaron 58510 millones de US dólares en remesas, se considera 13.4 % de variación anual, en los datos de estos últimos años, el fenómeno migratorio internacional es de México a Estados Unidos, teniendo una ampliación en el territorio nacional, considerando 12 millones de mexicanos en E.U., contemplando que es la prueba de que la economía en México y el crecimiento laboral en el otro país, causando un gran impacto de las remesas en México.

Es más evidente que las remesas familiares, como transferencias de salarios transnacionales, los familiares de los migrantes tienen acceso a aumentar su bienestar en la alimentación, salud, educación y vivienda, en consecuencia las remesas colectivas que son las donaciones de organizaciones migrantes para la comunidad, beneficiando a la población, realizando la recolección de fondos y de esta manera las remesas suben, de esta manera se implementó el programa “Iniciativa ciudadana Tres por Uno”, generando espacios de negociación, facilitando la posibilidad de financiamiento en obras comunitarias.

Se dice que el comportamiento de las remesas ha mantenido un crecimiento estable, teniendo más a los niveles de Inversión Extranjera Directa (IED), por lo que tienen cierta congruencia con el diseño de políticas gubernamentales en el estándar macroeconómico, tan es así que las remesas son muy importantes, por el impacto en el crecimiento económico y la interacción con las variables en México.

4.8 Las remesas en Puebla

De esta manera los datos proporcionados de Instituto de Estadística y Geografía (INEGI) detecta que una de las principales causas de la migración en Puebla fueron el 61.4 % por motivos laborales y económicos, el 11.1% por situaciones educativas, el 10.4% por situaciones familiares, el 5.8% por cuestiones personales y el 11.3% por otras razones, se consideró que es una migración básica de índole económica, conformada por población

joven, en edad productiva y reproductiva con un impacto sociodemográfica y económica en la entidad.

En este orden de ideas el año 2015-2020 el municipio de Puebla con el 21.3% del total de personas migrantes así también el 25.6% los municipios poblanos, el año 2023, Puebla obtiene el mayor número de remesas: describen que 10 de los 217 municipios obtuvieron el 57.10% de las remesas registradas en los primeros nueve meses del 2023, recibiendo un total de 2 mil 354.7 millones de dólares, en la siguiente Tabla 4.1 Municipios con registro de remesas, muestra cómo cada municipio registra el total de remesas mientras que otros municipios no reportan remesas

Tabla 4.1 Municipios con registro de remesas.

1	Puebla	436.5 MDD
2	Tehuacán	203.4 MDD
3	Atlixco	176.2 MDD
4	Izúcar de Matamoros	126.3 MDD
5	San Martín Texmelucan	83.6 MDD
6	Tecamachalco	77.3 MDD
7	Acatlán	63.4 MDD
8	Teziutlán	62.7 MDD
9	Tulcingo	61.3 MDD
10	Tlacotepec de Benito Juárez	55.4 MDD

Fuente: Elaboración propia con datos de Recepción de remesas 2023

El recurso económico por las remesas que son registradas proviene principalmente de Estados Unidos, Canadá, Reino Unido, España de esta manera se representa un 17.4 % mayor del registro del año pasado, de esta manera las remesas son enviadas por medios electrónicos, como transferencias y aplicaciones digitales en otros casos son enviados en efectivo o en el caso en especies.

CAPÍTULO 5 METODOLOGÍA

5.1 Técnica de muestreo y tamaño de la muestra

Esta investigación tiene un enfoque cualitativo y transversal con un análisis de entrevistas semiestructuradas a profundidad optando la más adecuada para esta investigación; el análisis cualitativo para el autor Maanen (1983) explica que el método cualitativo es visualizado como un término; que cubre una serie de pasos y técnicas con cierto valor interpretativo, descriptivo, analizando, traduciendo y sintetizando la información, en otros términos para Espinoza y Toscano (2015) especifican qué es planificación, recolección, procesamientos y análisis de esta manera obteniendo mejor la información, quien determinará la cantidad y calidad de datos necesarios para la construcción de procedimiento.

Por consiguiente, para el autor Iño (2018) la investigación cualitativa es la apertura, inducción y flexibilidad para el objetivo que se planea, donde la experiencia de los colaboradores ayuda brindando la información, en este caso concluyendo con el mismo objetivo, pero para Altheide y Johnson (2011) especifica implementar un propósito en el mercado donde distintos proyectos serán expuestos y optarán por una serie de requisitos y considerando los estándares para el método de análisis.

Parte de los conceptos de nuestra investigación es la entrevista semiestructurada a profundidad por el método cualitativo la conceptualización es parte de nuestra recopilación de información, dentro de nuestro margen de ideas, reiteramos por el autor Taylor (1990) que son confirmados los encuentros, cara a cara, el investigador y el informante, considerando las perspectivas de sus propias ideas y plasmando la información como nos expresen su opinión.

Para Hernández (2000), analizando desde un enfoque cualitativo realizaremos preguntas de investigación, de esta manera continuaremos con la recopilación de información, esto nos ayuda antes, durante y después del análisis de la información, y así poder plasmar los datos y resultados.

Realizaremos entrevistas semiestructuradas a profundidad para Taylor (1990) es una técnica que se usa para profundizar la entrevista, adentrarse la vida del entrevistado, detallar, descifrar y comprender la vida: sus miedos, gustos, fracasos, satisfacción y

alegrías, cumpliendo con una serie de pasos para poder obtener la información necesaria, siguiendo un protocolo de plática, encuentros cara a cara y así plasmar la información recolectada, sus gestos y expresiones. Esta área económica permite realizar estudios de entrevistas semiestructuradas, para recopilar información de saberes privados, es por ellos que las preguntas son predeterminadas con una serie o secuencia de preguntas, dando un orden.

Es así como nuestra investigación será un estudio transversal donde esta recopilación de información que analiza los datos de las variables recolectadas en un determinado tiempo sobre una población, analizando el estudio transversal para calcular la prevalencia requerimos medir parámetros múltiples de por medio de preguntas, observación y respuesta.

Para Fernández, Hernández y Baptista (2003), el diseño de investigación transversal es recopilar información, datos en un determinado momento, con el objetivo de analizar, describir variables en un momento dado.

La técnica de muestreo será no probabilística por conveniencia, para Cuesta (2009) define que es una técnica de muestreo donde la información, lleva un proceso de recopilación que es fundamental para la población donde los participantes serán elegidos por su accesibilidad y disponibilidad, como también el criterio personal del investigador.

Para dar comienzo con esta investigación optamos por realizar estudios a las personas migrantes legales e ilegales que son originarias de San José Miahuatlán, esta muestra está interpretada por ocho personas originarias de mismo municipio, las personas fueron entrevistadas a profundidad semiestructuradas, esta investigación para determinar la muestra es mediante la obtención de la saturación teórica, siendo una estrategia fundamental para la investigación cualitativa.

Para proseguir con la información, donde ejemplificamos el muestreo intencional, analizaremos el punto de saturación de las personas que interpretaron con sus propias opiniones e ideas, de esta manera donde se llegue a información repetida, que la información recopilada no aporte nada nuevo a la investigación, se detiene el número de participantes.

Los entrevistados son del mismo municipio con un rango de edad de los 24 a 45 años, para las personas legales o documentadas son las que con frecuencia viajan a su lugar de origen con una aproximado de cada año, mientras que las personas ilegales algunos llevan apenas el año de migrar y algunos hasta los 15 años ya fuera de su país.

5.2 Participantes

Los entrevistados fueron elegidos por su disponibilidad, para el orden de participación fue por su disponibilidad de los trabajadores, porque los participantes trabajan, en algunos casos: tienen dos empleos, otros tienen empleo y atender a su familia, además de las necesidades básicas del hogar.

En esta investigación fue necesario la planificación y organización del entrevistado, esta entrevista fue por medio de llamada telefónica y en algunos casos llamada Messenger, las entrevistas fueron realizadas en el mes de enero durante el periodo de 17/01/2024 al 26/01/2024.

5.3 Recopilación de datos

Los datos fueron recopilados en el mes de enero del 2023, saber de las personas que han migrado y que actualmente están migrando después fue necesario tener una platicar con las personas, para saber su disponibilidad y de esa manera realizar la entrevista.

Es importante tomar en cuenta que algunos de los entrevistados fueron más abiertos que otros, algunos de los criterios para nuestra investigación pueden ser:

- La duración de las entrevistas fue de entre 18 y 34 minutos.
- Todas las entrevistas fueron grabadas en voz y capturas de pantalla de los entrevistados.
- A cada entrevista se le asignó un código de registro con algunas siglas MIGR para identificar al entrevistado, añadimos un número. se muestra la Tabla 5.3 Cronología de entrevistados.

- Estos participantes fueron seleccionados por la comunicación que existe y en otros casos que anteriormente conocía a las personas, teníamos la idea de opciones de personas, pero por la disponibilidad fue difícil de contactarlas.

Tabla 5.3 Cronología de entrevistados.

Entrevistados	Fecha	Duración (minutos)
MIGR-1	17-01-2024	27
MIGR-2	19-01-2024	23
MIGR-3	20-01-2024	30
MIGR-4	22-01-2024	15
MIGR-5	24-01-2024	20
MIGR-6	24-01-2024	18
MIGR-7	25-01-2024	17
MIGR-8	25-01-2024	16
MIGR-9	26-01-2024	23

Nota: Fuente propia.

Los participantes fueron informados del propósito de la entrevista, y dependiendo de su disponibilidad de tiempo, es como se realizó la entrevista, fueron accesibles con la información es por ellos que los derechos de anonimato y confidencialidad serán ocultados en esta investigación.

Después de investigar hablaremos sobre la ética en la investigación que son los pilares muy importantes: el consentimiento, el anonimato y la confidencialidad de cada uno de los participantes en la entrevista, los datos de la investigación son necesarios sin embargo se revelara algunos o todos los datos obtenidos en la investigación.

De esta manera se realizaron las preguntas para la guía de entrevista que se realizó con los entrevistados para obtener información sobre la migración, dicho esta investigación se propusieron 12 preguntas a indagar.

5.4 Medición

Las preguntas fueron diseñadas y clasificadas según la recopilación de información, para algunos autores es influyente la información de la migración para: Martha Ofelia Lobo Rodríguez, Carlos Alberto Flores Sánchez, Jorge Quiroz Félix e Isaac Cruz Estrada (2018), destaca el proceso de migración, considerando que es parte necesaria para dar comienzo con la investigación. Se realizó la siguiente: Tabla 5.4 Guía de entrevista de migrantes de San José Miahuatlán.

La guía de preguntas se clasificó en:

- ❖ introducción (preguntas generales)
- ❖ proceso de migración
- ❖ desafíos
- ❖ económico
- ❖ cultural
- ❖ social
- ❖ implicaciones

Tabla 5.4 Guía de entrevista de migrantes de San José Miahuatlán.

No.	Sección	Preguntas	Autor
1	Introducción	<p>Preguntas generales:</p> <p>Nombre:</p> <p>Edad:</p> <p>Escolaridad:</p> <p>¿Cuánto tiempo lleva como migrante?</p> <p>¿En qué lugar está radicando?</p> <p>¿Cuál es su actividad laboral?</p>	
2	Proceso de migración	<p>¿Por qué motivos tuvo que emigrar?</p> <p>¿Podría contarme un poco sobre su experiencia personal en relación con la migración?</p> <p>¿Cuáles fueron los principales desafíos que enfrentó durante el proceso de migración?</p> <p>¿Cómo afectó la migración a su vida cotidiana y a sus relaciones personales?</p>	<p>Martha Ofelia Lobo Rodríguez, Carlos Alberto Flores Sánchez, Jorge Quiroz Félix e Isaac Cruz Estrada (2018).</p>

3	Desafíos	<p>¿Enfrentó desafíos legales durante su migración?</p> <p>¿Cómo afectó la migración a su familia?</p>	
4	Económico	<p>¿Le enviaste dinero a tu familia en México?</p> <p>¿Cuánto dinero envías a México?</p>	
5	Cultural	<p>¿Cómo fue su proceso de adaptación a la nueva cultura y sociedad?</p>	Pardo-Montaña A., Dávila-Cervantes C (2022)
6	Social	<p>¿Los vínculos sociales de los migrantes mexicanos influyen en su comportamiento de envío de remesas?</p> <p>¿Los vínculos sociales contrarrestan los efectos de la restricción de inmigrantes en el comportamiento de envío de remesas de los migrantes mexicanos?</p>	Claudia Susana Gómez López y Karla Susana Barrón Arreola (2019).
7	Implicaciones Político-legales.	<p>¿Qué trámites legales realizó?</p>	

6.2 Categorías de análisis

Durante la entrevista se seleccionaron segmentos para el análisis con los fragmentos del texto que serán caracterizados, y que tengan relación a la descripción cualitativa de las entrevistas en la siguiente: Tabla 6.2 Artículos y categorías se especifican los conceptos y su significado más relevante a la descripción.

Tabla 6.2 Artículos y categorías.

No.	Artículo	Categoría	Frecuencia
1	Coyotero	Persona que se dedica al tráfico ilegal de personas que buscan emigrar.	13
2	Carencias	Falta de recursos o algo que la persona necesita y no pueda tenerlo.	13
3	Enfrentar	Hacer frente a algo difícil, con miedo	10
4	Experiencias	El hecho de haber sentido, logrado	11
5	Construcción	Acto de realizar algo una planeación.	9
6	Ayuda	Apoyo de algunos actos con las demás personas.	12
7	Aprovechar	Oportunidades que son favorecidas y se usan o dan uso útilmente.	8

6.3 Efectos del proceso de migración

Este análisis es darle la importancia al proceso de migración, para Cervante (2018) que los inmigrantes indocumentados ingresaron a los Estados Unidos, cruzando la frontera de México y Estados Unidos, ingresaron con documentos falsos o violando los términos de una visa de visitante y permaneciendo más de tiempo.

Por consiguiente, algunos de los entrevistados mencionan:

“El proceso fue demasiado largo, porque estando en la frontera de Ciudad Juárez, negociar con el coyote, te dan indicaciones entonces como que te metes al cerro fueron como 7 días, 7 noches caminando, pues cuidándonos de los peligros porque no nos asalten los burreros y escondernos de la migra”. (MIGR-2)

“Pues brincamos el muro y nos iban guiando nada más por teléfono y pues era cruce solo, pues nada más me iban guiando otras personas que les decían Coyote nos guiaba nada más por teléfono: vete Derecho, escóndete ahí está la migración, pero también me habían agarrado la primera vez cuando quería intentar sientes que ya te quemaste, tu nombre ya está tachado, te toman todas las huellas y sientes feo porque pues no ves nada y yo estaba encerrado 3 días” (MIGR-9)

Actualmente el proceso de migración para las mujeres es diferente ya optan por realizar trámites ilegales de falsificar identidad lo expresa:

“Hay varias formas de pasar de este lado (E.U.), pero él camino y creo que solo, fue un día lo que él hizo para tener y pues no tuvo ningún problema, lo mío fue pues me vine con ella, nos dieron papeles de otras personas, mi niña fue en un coche bueno, para los niños es como que más fácil pero igual, aunque sea fácil uno está con miedo porque son niños y no saben cómo o qué pasará estar con miedo en el momento de cruzarlo, y lo mío, pues igual yo no caminé pasé en línea así le dicen: bien escondida en un carro pero igual gracias a Dios, no nos pasó nada, estaba con mucho miedo” . (MIGR-3)

Los migrantes documentados reciben otro trato, ellos gozan de la ciudadanía estadounidense, contando con una visa válida que les permite sus derechos de vivir y trabajar en los Estados Unidos.

“Fue tener los documentos en regla, actualizar todo, contactarme con un familiar para poder ubicarme, y fue así como llegue de nuevo a Estados Unidos, porque nació aquí, pero me regresaron a México y realice mis estudios hasta la prepa ahí en México, cuando decidí regresar fue que yo ya soy capaz de trabajar y ganar dinero aquí” (MIGR-1)

El siguiente Figura 6.1 Procesos de migración muestra la clasificación de los procesos de migración.

Figura 6.1 Proceso de migración

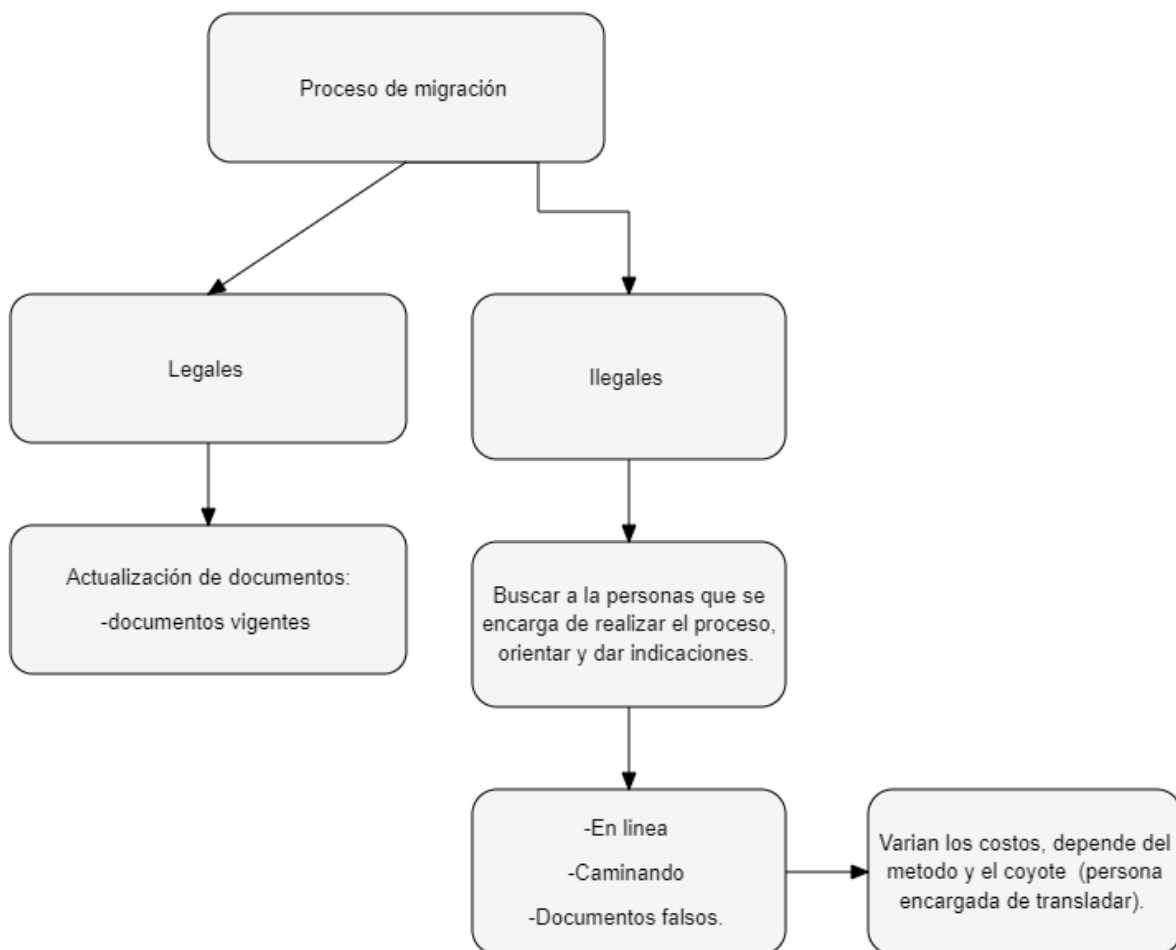

Elaboración propia.

6.4 Efectos de los desafíos

Es importante saber que el proceso migratorio provoca un impacto social, económico, cultural y político con el país de origen, desde esta perspectiva se analiza que la familia es un papel muy importante que desarrolla en el proceso migratorio lo interpreta Martínez (2009) al construir lazos migratorios que superan la co-residencia, saber cuáles son los cambios que se dan cuando dejan a sus hijos, dejan a sus padres, parte de la red de apoyo que se busca, para el cumplimiento de las responsabilidades de un padre-hijo.

“Mis hijas como ya es un poquito grandecitas veían la necesidad que tenemos y pues yo platiqué antes de salir será 1 año, venía platicando con ellos: voy a ir, me voy a ir, la principal causa es el dinero saben que aquí no nos alcanza el dinero, ustedes van a estudiar, yo quiero que con el tiempo tengan una carrera, le voy a echarle ganas por ustedes”. (MIGR-5)

“Que mis hijos lloraban, me extrañaban, igual este, pues les afectaba emocionalmente, pero el que no tenía trabajo, no podía mandar dinero, no podía solventar mis gastos, me afectó también a mí”. (MIGR-6)

La familia internacional asemeja a la familia transnacional que es la familia que están en distintos lugares, pero se mantiene un vínculo a través de las fronteras, las familias no necesariamente se encuentran en el mismo sitio, se encuentran dispersados en distintos lugares, esto provoca la desintegración familiar, pero para ellos se fomentan distintas redes familiares “trabajo de parentesco”, se opta para construir un ambiente sano provocado por la angustia de los migrantes y los afectos emocionales por la ausencia del migrante.

6.5 Efectos económicos

Las remesas y los ahorros de los migrantes generan una importancia en las divisas del país de origen, los ingresos de remesas contribuyen a la aportación económica para ayudar a la familia y superar las limitaciones presupuestarias, para Taylor y Castelhana (2016) una de las categorías busca la perspectiva del receptor la importancia de las remesas en la mejora del bienestar y productividad a nivel local como nacional del origen de los migrantes.

“Ahorita ya estoy empezando a enviar dinero porque uno también tiene más necesidades allá, pero cuando apenas llegué, empecé a trabajar, no enviaba porque yo debía y hasta ahorita sigo debiendo dinero que me prestaron para cubrir mi traslado antes yo no podía mandar, porque pues yo debía dinero de acá, todo lo que hacía era empezar a devolver y no enviar, pero actualmente estoy enviando para mis gatos ahí en México, y para mi negocio.”. (MIGR-3)

“Sí le mandó a mi mamá, poco es lo que envió como unos 300 USD al mes, ella los ocupa para los gastos de la casa, complementarlos y según ahorra el resto”. (MIGR-4)

“A lo mejor a veces puede variar la cantidad de envío si necesitan algo, para sus medicamentos de mi mamá y mi suegra, cubriendo los gastos médicos y tratamientos de nuestras familias, que ellos busquen un buen médico y lleven su tratamiento adecuado, cubriendo gastos de traslado, medicamento, consulta y a veces a la persona que los acompaña”. (MIGR-8)

Se dice que los vínculos económicos creados por las remesas son reflejas a cifras y cantidades de dinero, especificando un aumento en las deportaciones, para Goerne (2022) nos dice que las remesas tienen un aumento en países como México, los aumentos de las remesas provienen de un incremento generalizado a nivel nacional, por lo general benefician a hogares receptores, pero que también enfrentan dificultades de dinero en su lugar de origen.

Se dice que México es uno de los principales receptores de remesas del mundo, se menciona que las remesas en el 2019 fueron de 2.9% del PIB, clasificando para distintas necesidades gastos cotidianos, específicamente en alimentos, ropa, salud, vivienda, y educación.

La consecuencia de las remesas es el mejoramiento del bienestar, dependen de los ingresos de las remesas, cubren necesidades de protección social, por lo tanto aumenta el bienestar del hogar, elevan la cantidad de salarios, que sería una inversión a corto y a largo plazo sería la inversión de capital humano, para López (2005) describe que se ha notado un impacto positivo porque hay una disminución de mortalidad infantil, un aumento en la asistencia de las escuelas y una disminución de analfabetismo, y una aportación de negocios locales.

“Tener que ofrecerle a tu familia tener una casa dónde tener a tu familia, trabajaba y mandaba dinero por que en México para poner una casa saber que mucho, bastante dinero, por ejemplo en mi caso para era mucho gasto, mucho dinero, todo está muy caro y hasta ahorita creo que todo empezó a subir más, mandar dinero a les llega y tú vas y pagas los materiales que la varilla, el cemento, la mano de obra, y el resto lo guardo para otras necesidades que tienes, o lo guardan para todo lo que ocupa que pagar tu material” (MIGR-3)

La economía laboral realiza estudios de desarrollo en economía agrícola que son los subsidios de los insumos agrícolas que son destinados a la inversión de la cosecha, evitando una producción baja.

“Pues para mantenerse: para el bienestar familiar, también de qué sembramos, Ahí lo metamos e invertimos para la para un apoyo para la agricultura, no como que les das los ingresos y ellos sí trabajan tienen con que comprar el fertilizante, pagar a los pioneros si es que se ocupan”. (MIGR-9)

6.6 Efectos culturales

El conocimiento de la lengua es muy importante para el emigrante, es para la integración de la sociedad de destino, los migrantes procedente de países latinoamericanos representa un gran porcentaje de migrantes en Estado Unidos que son más personas mexicanas con ese problema, falta de comunicación con la sociedad a raíz del idioma.

“Más que nada, el idioma integral sistema de trabajo, por ejemplo, al llegar aquí sería un gran desafío porque automáticamente era otro idioma, más que nada tener esa comunicación, cómo comunicarse con las demás personas, aunque sean mexicanas no todo el tiempo eran paisanos, son de otro estado, y básicamente es en inglés a diario te encuentras con gabachos entonces ya es una obligación, como aprender y hablarlo”. (MIGR-2)

También uno de los efectos culturales es la discriminación sabes que la migración es proceso social que tiene que ver con la movilidad de país han migrado de manera forzada a otro lugar, actualmente se considera un aumento de rechazo a los migrantes, el trato que se les brinda es diferente.

“Créeme que a veces los gringos no son tan malas personas como los propios paisanos, los propios latinos que a veces se creen más superiores que uno, sabiendo que pasaron por lo mismo solo se burlan al no poder pronunciar una palabra, hay personas que te apoyan y te indican cómo las cosas aquí funcionan, los latinos se sienten más gringos que los gringos” (MIGR-4)

“Cuando llegamos raramente, una persona hablaba español y pues todo lo que tenía que ser en inglés se enferma tienes que ir al médico en inglés, tienes que ir a la tienda inglés, tienes que ir a comprar un café, a comprar tal cosa, al banco, todo eso en inglés, la verdad sí, fue muy difícil porque pues imagínate, yo llegué aquí sin cero inglés, me afectó demasiado tanto como desenvolverse en la comunidad, tanto en la escuela, pues en la escuela, pues yo iba a clases la verdad tenía bajas calificaciones de hecho hasta estuve a punto de no graduar me, pues empecé a estudiar más este a enfocarme más en el idioma y todo no y fue así como me fui superando, pero también hay unas personas que te ayudan, pero hay otras que no, como que diciendo cuánto tiempo que llevas 2 llevas 3 meses y no aprendes inglés o tienes que ya hacerlo por ti misma, me fue bien al final”. (MIGR-5)

Se visibiliza el racismo y la discriminación a los ciudadanos residentes hace relación al comentario del gobierno a los residentes, depende con qué ideas llegan se considera que la presencia de un migrante en el territorio extranjero, ya que llegan sin dinero genera un riesgo en los bienes privados para el país de destino.

“Para darle la residencia y luego ciudadanía a mi esposo y ocupaban que yo viniera aquí a vivir, pues para comprobar que pues estoy yo aquí esté ganando dinero y que mi esposo no va a hacer como que una carga para el país, no como que te dice no puedes este si quieres mandar a traer a alguien, tú tienes que encargarte de esos datos y pues probar, y se tramita la aprobación residencial”. (MIGR-1)

6.7 Efectos sociales

Para Phillips (2017) la financiación es sumamente importante para poder colaborar con el desarrollo comunitario a base de organización por ciudadanos que tiene un ingreso económico, pero también se necesitan fondos externos para poder cubrir modelos de recursos para aumentar la probabilidad de financiar actividades.

“sí como que negocios, en algunos hay pues deportivas, solo vas donde puedes cambiar tu cheque y puedes mandar dinero, y en otros son como que negocios como que tienditas, que incluye eso también demandar dinero, tener ideas para poder poner algo así en el pueblo” (MIGR-5)

Las remesas son una fuente de ingreso para muchas familias aquí en México, a su vez ayudan a mejorar la calidad de vida aprovechando tener las mejores oportunidades y servicios, las remesas también aportan en la estabilidad económica local al tener capital se utiliza para emprender un negocio, invertir en infraestructura así generando empleo y aprovechar el desarrollo económico del país.

“Su intención siempre fue de querer construir una casa en el pueblo, los terrenos, las casas elevaron, caros y más en las zonas céntricas, hace años que como la mayoría de personas que venían, eran hombres y se quedaron las esposas, las mamás necesitan realizar trabajos es como surgen los empleos de quien pintaba casas, ayudar en el campo, es como que entre más dinero entre al país tenemos más oportunidades, digamos que ingresos le llegaban a las familias de San José, empezaron hacer la necesidad de expandir el dinero” (MIGR-1)

“Venimos a trabajar para mandarlo y que allá llegue más dinero, para que pueda cubrir sus gastos, pero hacen los gastos para la misma gente, ahí todos tienen negocios unos venden carne, otras verduras, unos ropa, calzado, ferretería ahí en el mismo pueblo es donde uno manda el dinero, entonces es una ayuda el dinero que llega ahí es para los negocios que están ahí” (MIGR-6)

6.8 Efectos políticos legales

Diversas implicaciones en diferentes aspectos de la sociedad consideremos que México tiene leyes y regulaciones que establecen la entrada y permanencia de migrantes, teniendo en cuenta las diferentes relaciones con otros países los tratados internacionales garantizan algunos derechos para los migrantes entre ellos acceso a la atención médica, la educación y protección contra la discriminación.

“Sufrió un accidente, me lo provocó un norteamericano, dejé de trabajar, no tenía para los gastos médicos, pero se realizó un juicio para demandar a la persona que me provocó el accidente, fue así como me dieron la ciudadanía” (MIGR-6)

“él ya tenía los papeles y ya después de eso nos arregló a nosotros, soy una ciudadana ya, tengo mi derecho para votar, porque aquí los únicos que tienen derecho a votar para elegir el presidente son los ciudadanos americanos, yo soy uno de ellos, entonces sí puedo votar, puedo contribuir para Estados Unidos, al país”. (MIGR-7)

Actualmente los que viven en otro país se encuentran más informados por la comunicación y los distintos medios donde se brinda información de la economía del país, es importante saber de eso influye en el envío afectando el mercado laboral y la economía en general.

“De repente hay mucha gente que dice que en este sexenio el de Andrés Manuel es el que más, como que se han estado informando acerca de qué pasa en México. Antes toda la gente estaba aquí, nada más era de que OK, hago dinero, mando a mi país y nada más me preocupo por a cuánto está el dólar” (MIGR-1)

6.9 Efectos sugeridos

Se analiza las cosas que tenemos muchas necesidades en México, depende de una variación de factores que se reflejan radicando en otro país, incluyendo las metas profesionales, situación familiar, cultura y la situación económica, consideremos que Estado Unidos ofrece un amplio mercado laboral, y potencializar el crecimiento del país.

Cuenta con instituciones con amplios programas académicos reconocidos internacionalmente, pero también se destaca en la tecnología cuenta con un sistema de salud complejo y costoso, para eso es necesario saber cómo funcionan para no tener problemas con el país.

“Que soy residente, mis hijos aquí nacieron tienen más oportunidades porque en México, a lo mejor no hubiera tenido la educación que tienen aquí, a lo mejor mi proceso de cómo estoy pensando qué quiero hacer, que necesitaran ellos, no sería lo mismo allá, porque el hecho de estudiar tiene mucho valor, digo que estudiando aquí mis hijos llegaran lejos y por eso me siento más orgullosa y feliz que estoy aquí” (MIGR-8)

“Puede ser muchas cosas cómo ahorrar mucho dinero, también en el edificio, tanto en los médicos, por si vas al médico, pues ya es como más caro, para mí aquí cuando iba al seguro y voy al hospital de aquí, es mucha la diferencia porque es E.U. la tecnología mano a mano, la tecnología es demasiado en su extensión es de como de como un de 2 en México a 10 en tecnología”. (MIGR-2)

CONCLUSIONES

Es necesario recalcar la importancia de las remesas, gracias a ello nosotros contamos con un papel importante que es la economía en nuestro país, nos aporta un ingreso para muchas familias, las personas que salen en busca de mejores oportunidades envían dinero cubriendo necesidades básicas, como alimentación, vivienda, educación y atención médica.

El proceso migratorio tiene un impacto muy importante en distintas sociedades tanto en el país de origen como en el de destino, notamos que los lazos familiares con-residencia teniendo en cuenta el valor de la familia, pero surgen las redes de apoyo a quienes se encarguen o responsabilizan de la familia.

En el ámbito económico las remesas son importantes por el valor, la contribución a la economía en el país nos ayuda a superar las limitaciones presupuestarias y mejorando el bienestar de las familias, el flujo de dinero, las divisas no solo cubren gastos básicos, también son utilizados para la inversión en educación, salud, vivienda, y emprendimientos o negocios locales generando un desarrollo económico a largo plazo

En continuidad a lo siguiente, si bien las remesas son una importante fuente de ingresos para la comunidad, su impacto positivo puede ser maximizado a través de una mejor gestión financiera y la diversificación económica. Es esencial proporcionar asesoramiento financiero y apoyo para empoderar a los receptores de remesas y promover un desarrollo económico más sostenible y resiliente.

De los efectos culturales la migración destaca la importancia del dominio del idioma en las relaciones sociales, y laborales, para no tener que enfrentar discriminación y racismo por ambos países.

Desde un ámbito político las complicaciones que se tiene para poder entrar y permanecer, son una serie de reglas que se debe cumplir, para el acceso a derechos básicos como la atención médica, la educación, las políticas, los derechos que tienes para contribuir al país.

Finalmente analizando la situación en México es importante reconocer a Estados Unidos el interés, la aportación y oportunidades que se generan para mejorar las condiciones de vida, cumpliendo objetivos y alcanzando metas profesionales, familiares, y personales, en nuestros distintos países. Los diversos países que emigran ofrecen un amplio mercado laboral y oportunidades de crecimiento, aunque se presentan desafíos en la adquisición de bienes es más costoso, es por ello por lo que la migración es un fenómeno que se necesita la integración para analizar los efectos en la sociedad.

BIBLIOGRAFÍA

Aguayo-Téllez, E., García-Andrés, A., & J. N. (2021). Foreign vs domestic remittances and household welfare: evidence from Mexico. *International Journal of Development Issues*, 20(2), 176–190. <https://doi.org/10.1108/ijdi-05-2020-0108>

Alvarado, A. A., Montiel Méndez, O. J. (2020). Mexico and the routes of entrepreneurship: Beyond traditional discussions. En *The History of Entrepreneurship in Mexico* (pp. 1–11). Emerald Publishing Limited.

Ana Melisa, P. M. (2015). Migración internacional y desarrollo. Aportes desde el transnacionalismo. *Revista de estudios sociales*, 54, 39–51. <https://doi.org/10.7440/res54.2015.03>

Ariza, M., & De Oliveira, O. (2007). Familias, pobreza y desigualdad social en Latinoamérica: una mirada comparativa / Families, Poverty and Social Inequality in Latin America: A Comparative Analysis. *Estudios demograficos y urbanos*, 22(1), 9. <https://doi.org/10.24201/edu.v22i1.1292>

Barrett, B. W., & Durden, T. E. (2018). Banking on Remittances? How opening a bank account in the United States affects Mexican migrants sending money back to Mexico. *Estudios Mexicanos [Mexican Studies]*, 34(2), 165–190. <https://doi.org/10.1525/msem.2018.34.2.165>

Blouin, C. (2021). Complejidades y contradicciones de la política migratoria hacia la migración venezolana en el Perú. *Colombia internacional*, 106, 141–164. <https://doi.org/10.7440/colombiaint106.2021.06>

Carling, J. (2002). Migration in the age of involuntary immobility: Theoretical reflections and Cape Verdean experiences. *Journal of Ethnic and Migration Studies*, 28(1), 5–42. <https://doi.org/10.1080/13691830120103912>

Castillo, G., González-Sánchez, J., & Ibarrola, M. J. (2018). Migraciones internacionales chiapanecas (2000-2007). Diferenciación socioespacial de contextos de expulsión. *Convergencia revista de ciencias sociales*, 123. <https://doi.org/10.29101/crcs.v25i78.4739>

Castro, Y. (2022). La división intrafamiliar del trabajo en el marco de los procesos migratorios: entre ires y venires. *Migraciones internacionales*, 13, 0.

<https://doi.org/10.33679/rmi.v1i1.2340>

Catarina. Recuperado el 10 de noviembre de 2022, de <http://catarina>.

Collazo, J. L., Jr. (2022). Social ties and stricter immigration enforcement influencing Mexican migrants' remitting behavior. *Migration letters: an international journal of migration studies*, 19(6). <https://doi.org/10.33182/ml.v19i6.1800>

Corona, F., & Orraca, P. (2019). Remittances in Mexico and their unobserved components. *The Journal of International Trade & Economic Development*, 28(8), 1047–1066. <https://doi.org/10.1080/09638199.2019.1630847>

Cruz Gonzalez, A. A., Alonso Castillo, M. M., Asenjo Esteve, Á. L., & Gigante Pérez, C. (2020). Construcción de teoría de situación específica de características de la migración y bienestar en migrantes. *Journal Health NPEPS*, 5(1), 207–227. <https://doi.org/10.30681/252610104363>

Cruz-González, M. C., & Cárdenas Ruiz, J. D. (2022). La migración venezolana y su construcción en la agenda pública en las conversaciones de Twitter en Suramérica 2014-2019. *Colombia internacional*, 112, 51–79. <https://doi.org/10.7440/colombiaint112.2022.03>

De Gobernación, S. (s/f). Durante enero – febrero de 2023 se registraron 7.4 millones de eventos de entrada a México. [gob.mx](http://www.gob.mx). Recuperado el 23 de noviembre de 2023, de <http://www.gob.mx/segob/prensa/durante-enero-febrero-de-2023-se-registraron-7-4-millones-de-eventos-de-entrada-a-mexico>

De Lucia Castillo, F., & Saibel Santos, C. A. (2016, septiembre). Nubes de palabras animadas para la visualización de información textual de Publicaciones Académicas. [Handle.net](http://hdl.handle.net/20.500.11818/615); Universidad Inca Garcilaso de la Vega. <http://hdl.handle.net/20.500.11818/615>

De, D., Movilidad, L. A., En, H., Por, E., Coordinación, L., González, R., Ángel, H. M., Dorado, V. A., Pineda Loperena, G., Pineda, G., Juan, L., Lobera, B., Avilés, P., Rocío, C., Osorno Velázquez, D. C., Marcela, D., Canales, M., Crisóstomo, J., Cruz, G., ... Camargo Sánchez, M. (s/f). UNIDAD DE POLÍTICA MIGRATORIA, REGISTRO E IDENTIDAD DE PERSONAS. Gob.mx. Recuperado el 5 de diciembre de 2023, de http://www.politicamigratoria.gob.mx/work/models/PoliticaMigratoria/CPM/foros_regionales/estados/centro/info_diag_F_centro/diag_Puebla.pdf

Delgado Wise, R., Caballero Anguiano, F., & Gaspar Olvera, S. (2023). Migration and peripheral urbanization: the case of the metropolitan zone of the valley of Mexico. *Ethnic and Racial Studies*, 46(11), 2416–2438. <https://doi.org/10.1080/01419870.2023.2174807>

Duquette-Rury, L., Waldinger, R., & Lim, N. (2018). Foreign connections and the difference they make: how migrant ties influence political interest and attitudes in Mexico. *Comparative Migration Studies*, 6(1). <https://doi.org/10.1186/s40878-018-0098-y>

Elogim.com. Recuperado el 13 de julio de 2023, de <https://emerald.bibliotecabuap.elogim.com/insight/search?q=%28content-type%3Aarticle+OR+content-type%3Abook+part%29+AND+%28mexican+remittances+OR+%28remittances+in+mexico%29+OR+%28remittances+by+mexican+migrants%29%29&advanced=true&fromYear=2018>

Faura Martínez, Ú., & Gómez García, J. (2002). ¿Cómo medir los flujos migratorios? *Papers*, 66, 15. <https://doi.org/10.5565/rev/papers/v66n0.1619>

Flujos migratorios internacionales. (s/f). Portal de Datos sobre Migración. Recuperado el 14 de noviembre de 2023, de <https://www.migrationdataportal.org/es/themes/flujos-migratorios-internacionales>

Fmreview.org. Recuperado el 24 de noviembre de 2023, de <https://www.fmreview.org/sites/fmr/files/FMRdownloads/es/crisis/mcadam.pdf>

García Zamora, R. (2007). El Programa Tres por Uno de remesas colectivas en México: Lecciones y desafíos. *Migraciones internacionales*, 4(1), 165–172. http://www.scielo.org.mx/scielo.php?script=sci_abstract&pid=S1665-89062007000100007&lng=es&nrm=iso&tlng=es

Goerne Luna, A. P., Lara Lara, J., Montañez Martínez, L. D., Saracho Cueto, R., Torre De Silva, A., & Zaldivar Galindo, I. M. (2023). COVID-19 and remittances to Mexican states. *Economics and business letters*, 12(1), 33–39. <https://doi.org/10.17811/eb1.12.1.2023.33-39>

Gómez López, C. S., & Barrón Arreola, K. S. (2019). Impacts of tourism and the generation of employment in Mexico. *Journal of Tourism Analysis*, 26(2), 94–114. <https://doi.org/10.1108/jta-10-2018-0029>

Guevara Bermúdez, José Antonio. (2014). Conexiones entre los derechos humanos de las personas migrantes y la seguridad: ¿Es posible afirmar que el derecho mexicano criminaliza la migración indocumentada?. *Cuestiones constitucionales*, (31), 81-117. Recuperado en 01 de julio de 2023, de http://www.scielo.org.mx/scielo.php?script=sci_arttext&pid=S1405-91932014000200004&lng=es&tlng=es.

Hernández, T. B., & García, L. O. (2008). Técnicas conversacionales para la recogida de datos en investigación cualitativa: La entrevista (I).

Informativa, C. (s/f). Migración: Estadísticas de México. Gob.mx. Recuperado el 22 de noviembre de 2023, de <https://portalhcd.diputados.gob.mx/PortalWeb/Micrositios/568f11ab-7077-4c0f-aa10-f1bc78cc9e0a.pdf>

Instituto Nacional de Estadística y Geografía (INEGI). (s/f). Migración. Org.mx.

Recuperado el 23 de noviembre de 2023, de

<https://www.inegi.org.mx/temas/migracion/>

Islas Camargo, Alejandro, & Moreno Santoyo, Samuel G.. (2011). Determinantes del flujo de remesas en México, un análisis empírico. *EconoQuantum*, 7(2), 9-36.

Recuperado en 26 de junio de 2023, de

http://www.scielo.org.mx/scielo.php?script=sci_arttext&pid=S187066222011000100002&lng=es&tlng=es.

Jasso Vargas, R. (2021). Espacios de estancia prolongada para la población migrante centroamericana en tránsito por México (L. Cejudo-Espinosa, Trad.). *Frontera norte*, 33, 1–34. <https://doi.org/10.33679/rfn.v1i1.2075>

Kearney, Michael y Bernadete Beserra. (2002). "Migration and Identities- A Class-Based Approach". *Latin American Perspectives*, Issue 138, Vol. 31, No. 5, Septiembre, p. 4

Khaw, K. W., Thurasamy, R., Al-Abrow, H., Alnoor, A., Tiberius, V., Abdullah, H. O., & Abbas, S. (2023). Influence of generational status on immigrants' entrepreneurial intentions to start new ventures: a framework based on structural equation modeling and multicriteria decision-making. *Journal of Entrepreneurship in Emerging Economies*, 15(3), 589–634. <https://doi.org/10.1108/jeee-04-2021-0141>

La migración internacional y la inversión de remesas en el sur del Estado de México. (2022). *Cimexus*.(en línea), 17(1). <https://doi.org/10.33110/cimexus170102>

Ley, S., Ibarra Olivo, J. E., & Meseguer, C. (2021). Family remittances and vigilantism in Mexico. *Journal of Ethnic and Migration Studies*, 47(6), 1375–1394. <https://doi.org/10.1080/1369183x.2019.1623309>

Ley, S., Olivo, J. E. I., & Meseguer, C. (2022). Remittances and protests against crime in Mexico. *The International Migration Review*, 56(1), 206–236. <https://doi.org/10.1177/01979183211011428>

Lobo Rodríguez, M. O., Flores Sánchez, C. A., Quiroz Félix, J., & Cruz Estrada, I. (2018). Factors that affect the demand of tourism in Mexico: competitive analysis. *Journal of Tourism Analysis*, 25(2), 154–166. <https://doi.org/10.1108/jta-03-2018-0009>

Mendoza-Cota, J. E., & Torres-Preciado, V. H. (2019). The impact of regional remittances on economic growth in Mexico: a dynamic space-time panel approach. *Papeles de población*, 25(101), 113–144. <https://doi.org/10.22185/24487147.2019.101.25>

Migración: Contexto, impacto y desafío. Una reflexión teórica. (2020). *Revista de Ciencias Sociales*, 26(2). <https://doi.org/10.31876/rcs.v26i2.32443>

Mohamed, M.-A., & Abdul-Talib, A.-N. (2020). Push–pull factors influencing international return migration intentions: a systematic literature review. *Journal of Enterprising Communities People and Places in the Global Economy*, 14(2), 231–246. <https://doi.org/10.1108/jec-01-2020-0004>

Mora-Rivera, J., Cerón-Monroy, H., & García-Mora, F. (2019). The impact of remittances on domestic tourism in Mexico. *Annals of Tourism Research*, 76, 36–52. <https://doi.org/10.1016/j.annals.2019.03.002>

movimientos migratorios. Puebla. (s/f). Org.mx. Recuperado el 28 de noviembre de 2023, de https://cuentame.inegi.org.mx/monografias/informacion/pue/poblacion/m_migratorios.aspx?tema=me&e=21

N+, R. (2023, noviembre 6). Puebla Rompe Récord en Recepción de Remesas este 2023. N+: Noticias en vivo de México y el Mundo | N+. <https://www.nmas.com.mx/puebla/puebla-recibe-87-millones-de-dolares-por-remesas-al-dia/>

Nº Abril-Junio, V. X. (2020). Depósito legal ppi 201502ZU4662. Edu.es; Facultad de Ciencias Sociales. <http://agora.edu.es/descarga/articulo/7500760.pdf>

Noticias, S. (2020, diciembre 11). Remesas mantienen a flote a San José Miahuatlán en plena crisis por pandemia. SICOM Noticias. <https://sicomnoticias.mx/remesas-mantienen-a-flote-a-san-jose-miahuatlan-en-plena-crisis-por-pandemia/>

Opute, J., Hack-Polay, D., & Rigby, M. (2021). The employment situation of migrant workers and their experience of work–life pressures. En *Migration Practice as Creative Practice* (pp. 83–99). Emerald Publishing Limited.

Org.mx. Recuperado el 27 de noviembre de 2023, de https://www.inegi.org.mx/contenidos/productos/prod_serv/contenidos/espanol/bvinegi/productos/historicos/76/702825498108/702825498108_4.pdf

Orozco, M. (2004). Remesas de los mexicanos y centroamericanos en Estados Unidos: Problemas y perspectivas. *Migraciones internacionales*, 2(4), 201–203. https://www.scielo.org.mx/scielo.php?script=sci_arttext&pid=S1665-89062004000200009

Osorio-Antonia, J., Bada-Carbajal, L. M., & Rivas-Tovar, L. A. (2020). NAFTA and the United States and Mexico maize belts 1994–2017. *Journal of Agribusiness in Developing and Emerging Economies*, 10(4), 385–402. <https://doi.org/10.1108/jadee-08-2019-0127>

Page, M. J., McKenzie, J. E., Bossuyt, P. M., Boutron, I., Hoffmann, T. C., Mulrow, C. D., Shamseer, L., Tetzlaff, J. M., Akl, E. A., Brennan, S. E., Chou, R., Glanville, J., Grimshaw, J. M., Hróbjartsson, A., Lalu, M. M., Li, T., Loder, E. W., Mayo-Wilson, E., McDonald, S., ... Alonso-Fernández, S. (2021). Declaración PRISMA 2020: una guía

actualizada para la publicación de revisiones sistemáticas. *Revista española de cardiología*, 74(9), 790–799. <https://doi.org/10.1016/j.recesp.2021.06.016>

Pardinas, J. E. (2008). *Los Retos de La Migracion En Mexico. Un Espejo de DOS Caras*. United Nations. <https://hdl.handle.net/11362/4878>

Pardo-Montaña, A., & Davila-Cervantes, C. (2022). Financial inclusion of remittance recipients and non-recipients in Mexico. *Intangible capital*, 18(3), 315. <https://doi.org/10.3926/ic.2056>

Pedone, C. G. L., & Alfaro, Y. (2018). La migración cualificada en América Latina: una revisión de los abordajes teóricos metodológicos y sus desafíos. Pedone, Claudia Graciela Lourdes; Alfaro, Yolanda; *La migración cualificada en América Latina: una revisión de los abordajes teóricos metodológicos y sus desafíos*; Universidade de Brasília; *Periplos*, 2, 1; 8. <http://hdl.handle.net/11336/177239>

Pérez-Armendáriz, C., & Duquette-Rury, L. (2021). The 3x1 Program for migrants and vigilante groups in contemporary Mexico. *Journal of Ethnic and Migration Studies*, 47(6), 1414–1433. <https://doi.org/10.1080/1369183x.2019.1623345>

Pren, K. A., & González-Araiza, L. E. (2019). Temporary workers in the United States and Canada: Migrant flows and labor outcomes. *The Annals of the American Academy of Political and Social Science*, 684(1), 255–276. <https://doi.org/10.1177/0002716219857700>

Quintana-Romero, L., Mendoza-González, M. Á., & Álvarez-García, J. (2021). Covid-19 and tourism in Mexico: Economic impacts and prospects. En *Pandemics and Travel* (pp. 173–191). Emerald Publishing Limited.

Recursos DE investigación . (s/f). Elogim.com. Recuperado el 2 de noviembre de 2023, de

<https://pwebesco.bibliotecabuap.elogim.com/ehost/pdfviewer/pdfviewer?vid=3&sid=c28935bd-5c09-4ddd-a312-8d0150255d36%40redis>

Remesas impactan favorablemente el consumo familiar en México. (s/f). Unam.mx. Recuperado el 20 de junio de 2023, de https://www.dgcs.unam.mx/boletin/bdboletin/2022_148.html

Remesas. (s/f). Portal de Datos sobre Migración. Recuperado el 11 de diciembre de 2023, de <https://www.migrationdataportal.org/es/themes/remesas>

Salgado, G. J. C., Espinosa, L. A., Ng, J. J. L., & Serrano, C. (2023, agosto 24). México. Bbvaresearch.com. <https://www.bbvaresearch.com/publicaciones/mexico-anuario-de-migracion-y-remesas-2023/>

San José Miahuatlán. (s/f). Data México. Recuperado el 5 de diciembre de 2023, de <https://www.economia.gob.mx/datamexico/es/profile/geo/san-jose-miahuatlan>

Scopus.com. Recuperado el 17 de octubre de 2023, de <https://www.scopus.com/inward/record.uri?eid=2-s2.0-85092120884&partnerID=40&md5=ad1cefb12551568c9b29bd1111a0395f>

Scopus.com. Recuperado el 17 de octubre de 2023, de <https://www.scopus.com/inward/record.uri?eid=2-s2.0-85065862053&partnerID=40&md5=502ecca279cee6521ff6878400490c8b>

Taylor, T., & Bloch, K. (2018). Introduction: Bringing marginalized mothers to the center. En *Marginalized Mothers, Mothering from the Margins* (pp. 1–7). Emerald Publishing Limited.

Teorías de migración internacional. Douglas S. Massey, Joaquín Arango, Graeme Hugo, Ali Kouaouci, Adela Pellegrino y J. Edward Taylor. (s/f). Ugr.es. Recuperado el 4 de julio de 2023, de <https://www.ugr.es/~redce/REDCE10/articulos/14DouglasDMassey.htm>

Torres, J. M., Ro, A., & Sudhinaraset, M. (2019). Reconsidering the relationship between age at migration and health behaviors among US immigrants: The modifying role of continued cross-border ties. En *Immigration and Health* (pp. 17–45). Emerald Publishing Limited.

Trujillo Bolio, Mario. (2022). Éxodo laboral de mexicanos en el entorno del Programa Bracero. Migración legal de trabajadores, su resistencia, coerción a ilegales y deportación (1942-1954). *Signos históricos*, 24(48), 384-427. Epub 01 de agosto de 2022. Recuperado en 11 de noviembre de 2023, de http://www.scielo.org.mx/scielo.php?script=sci_arttext&pid=S1665-44202022000200384&lng=es&tlng=es. [MOU2]

Vicente, T. L. (2006). Importancia de los flujos migratorios de mujeres. *Migraciones. Nuevas movilidades en un mundo en movimiento*. 206–233

Vista do Modelos de gobernabilidad migratoria. La perspectiva política en América del sur. (s/f). Org.br. Recuperado el 5 de julio de 2023, de <http://remhu.csem.org.br/index.php/remhu/article/view/229/212>

Weber, R., & Massey, D. S. (2023). Assessing the effect of increased deportations on Mexican migrants' remittances and savings brought home. *Population Research and Policy Review*, 42(2). <https://doi.org/10.1007/s11113-023-09772-4>

Zapata Martínez, A. (2009). Familia transnacional y remesas: padres y madres migrantes. *Revista Latinoamericana de Ciencias Sociales, Niñez y Juventud*, 7(2), 1749–1769. http://www.scielo.org.co/scielo.php?script=sci_abstract&pid=S1692-715X2009000300024&lng=en&nrm=iso&tlng=es

ANEXOS

https://drive.google.com/file/d/1PFRu4ZEAre2MxTShVi3OJMp4QvEPV458/view?usp=drive_link