VALE 5 Centavos

En 3a. plana: SIGUEN PIDIENDO LOS CRISTEROS

Septiembre 15 de 1928

LA EMANCIPACION DE LOS TRABAJADORES SOLO PODRA SER OBRA DE LOS TRABAJADORES MISMOS.

MARX

PROLETARIOS DE TODOS LOS PAISES UNIOS

EL MACHETE

PERIODICO OBRERO Y CAMPESINO

EL PROLETARIADO NECESITA LA VERDAD Y NO HAY NADA QUE PERJUDIQUE MAS SU CAUSA QUE LA MENTIRA BENEVOLA Y ENMASCARADA.

LENIN

Redacción y Administración: Mesones No. 54. — Apartado Postal 2031. México, D. F.

ORGANO CENTRAL DEL PARTIDO COMUNISTA DE MEXICO, SECCION DE LA INTERNACIONAL COMUNISTA

(Registrado como artículo de 2a. clase el 18 de Marzo de 1924.)

Año IV | No. 131.

Obreros y Campesinos Contra el Amarillismo

SIGUEN CAYENDO LOS AGRARISTAS ANTE LA PASIVIDAD OFICIAL.-- MAS ASESINATOS

LA SEMANA

——El Gobernador de Coahuila (que sigue en la hacienda de La Babia con Mr. Morrow) ha desatado una verdadera furia de represalias contra las organizaciones obreras y campesinas que no aceptan su dirección.

——Todavía no designa el Congreso al Presidente Provisional de la República. Los candidatos de que más se habla son el licenciado Portes Gil y el Gral. Pérez Treviño.

——Siguen los asesinatos de campesinos y obreros, sin que las autoridades locales o federales se ocupen de castigarlos o evitarlos.

——EL MACHETE inicia en este número una colecta para Roberto Celis y para los separados de Atlixco. ¡Contribuya!

——Acaba de celebrarse una convención de industriales. Las organizaciones obreras deben prepararse para combatir nuevos reajustes y paros.

——Los elementos católicos siguen pidiendo la reforma del artículo 130, en los precisos momentos en que los cristeros asaltan el tren de Ciudad Juárez.

——Acaba de celebrarse en Moscú el V. Congreso de la Internacional Juvenil Comunista, estando representados los jovenes comunistas de México por dos delegados.

——El mejor esfuerzo para recibir EL MACHETE a tiempo es pagarlo a tiempo.

DEL MOMENTO

Reconstrucción Nacional

La reconstrucción nacional hace rápidos progresos.

Es verdad que la mayoría del pueblo la gran masa campesina y los millares de obreros industriales vive en la miseria mas espantosa; es cierto también que contamos con una verdadera legión de hombres sin trabajo y con una mortandad infantil como no la tiene ningun país del mundo; asimismo es un hecho indiscutible que cuando se viaja por la República no se divisa, entre cerros y llanuras, más que jacales en los que vive la masa indígena.

..Pero en cambio se construye. Se construye cerca del Bosque de Chapultepec un soberbio edificio para el H. Consejo Superior de Salubridad; se levantan en los más bellos rumbos de la capital colonias verdaderamente lujosas, para que, lejos del polvo de los barrios obreros, vivan los comerciantes extranjeros, la aristocracia "del país", los diputados de la nación y los altos y gordos funcionarios del Gobierno; se acondicionan, para que jueguen los niños de estos comerciantes, aristócratas, diputados y funcionarios, jardines magníficos con todo género de diversiones y comodidades; se terminará la construcción del Teatro Nacional, y, como último triunfo de la Reconstrucción Nacional, se presenta ya el proyecto para erigir en el Bosque de Chapultepec un Museo de Historia Natural de México, para el cual "se requiere la cooperación de todas las clases sociales de la nación" como dice la prensa de esta capital, seguramente acordándose de las cuotas extraordinarias que impusieron los directores de la CROM para su famoso vuelo a Europa y para la misma conclusión del Teatro Nacional. Realmente, aquí se presenta otra ocasión magnífica para sacarle dinero a la masa obrera, porque quién va a negar que un Museo de Historia Natural no solo vale tanto como el Teatro Nacional—institución indispensable para el bien estar de la República—sino que es precisamente la institución que más falta nos hace hoy en día?

¿Que los campesinos necesitan arados, casas, luz eléctrica, escuelas... pues que se esperen! Que los obreros necesitan habitaciones higiénicas, jardines públicos para sus hijos, bibliotecas y escuelas también. . Ya, ¿para qué?

Francamente, al general Calles debería darle grima terminar así los últimos días de su gobierno. A nosotros se nos figura que toda esta "ciudad de los palacios" no es más que un inmenso Teatro Nacional que proporciona pasatiempos a generales, diputados y hacendados y que sirve para dar el timo a los turistas extranjeros, a esa gente "sencilla" que considera millonario a todo el que trae cuello duro.

Pero, a fin de cuentas, ¿pa'qué peleamos?

EL OTRO.

7 Fusilados en Michoacán; 15 Plagiados en Tlaxcala

MORELIA, Mich., septiembre 8.—El jueves 18 de agosto, los "cristeros" capitaneados por el vándalo Isidro Espino, asaltaron el pueblo de Zintzuntzan, aprehendiendo a siete compañeros que integraban el Comité Administrativo, fusilando inmediatamente en el atrio de la iglesia a dos camaradas. Más tarde fueron asesinados los otros compañeros, cuyo único "delito" consistió en haber luchado por el cumplimiento de la Ley agraria. Estos camaradas son Antonio Domínguez, Domingo Cortés, Procopio Domínguez, Aurelio Cortés, Francisco Farías y Rosalío Chavez. Este crimen viene a aumentar las víctimas sacrificadas por los fanaticos que al grito de "Viva Cristo Rey" sirven a los terratenientes asesinando campesinos.

Muchísimos son los campesinos caídos en esta lucha, a pesar de lo cual no se dan pasos serios para armarlos. Es necesario hacer comprender al Gobierno que sólo los campesinos armados podrán liquidar a las bandas de fanaticos, que dejarlos inermes es dejar que los asesinen. Por esto LOS AGRARISTAS DE LA COMUNIDAD DE ZINTZUNTZAN PIDEN A TODAS LAS ORGANIZACIONES DE CAMPESINOS que se dirijan al C. Presidente de la República y a la Secretaría de Guerra y Marina exponiéndoles los hechos y pidiendo el armamento de los campesinos.

OTRO LIDER CAMPESINO ASESINADO EN CUITZEO

MORELIA, Mich., septiembre 9.—El compañero EPIFANIO PEREZ, Presidente del Comité Particular Administrativo de Cuitzeo, ha sido asesinado. Hasta ahora no se tienen informes de cómo haya sucedido tal crimen, que viene a restar a las filas del Partido Comunista un miembro activo que hacía una fructífera labor dentro de la organización campesina.

EL CORRESPONSAL.

No Hay Garantías en Tlaxco, Tlax.

TLAXCALA, Tlax., septiembre 11.—Las organizaciones de trabajadores revolucionarios de Tlaxco se encuentran en situación inaguantable por la presión de las fuerzas reaccionarias y y directamente de los cristeros, que parecen tener manos libres en esta región. A las familias de los quince compañeros que se llevaron los cristeros en su último golpe ni siquiera les han tomado declaración.

La población de Tlaxco vocea que la culpa de todo la tiene el Presidente Municipal, Joaquín Flores Valencia, pues andaba con ellos en las ceremonias y de un momento a otro les dió la espalda. Las fuerzas del general Gabriel Barrios merodean por la población. El destacamento de guardia permanente, que es mandado por él, permanece quieto. El jefe Agustín Villordo que estuvo con anterioridad, se lo llevaron para Puebla, para juzgarlo por los cargos que ameritaron la aprehensión del cura y por no haber ordenado hacer fuego a los del tumulto.

Los compañeros han iniciado una colecta para los gastos del proceso del camarada Roberto Celis, que se encuentra en prisión por sucios manejos de los jefes amarillos de Orizaba..

EL CORRESPONSAL.

Los Infiernos del Capitalismo

Las Minas de Arena de Tacubaya

La prensa burguesa publicó la noticia, perdida entre los anuncios y las diarias mentiras que le dan vida: En las minas de arena de Tacubaya ocurrió un nuevo accidente; varios obreros quedaron sepultados a consecuencia de un derrumbe.

En el Hospital Juárez encontramos a uno de los obreros rescatados, Aurelio Valenzuela, el único que tuvo que guardar cama. En esta vez, por casualidad, no hubo muertos en el derrumbe. Valenzuela ocupa la cama número 9 de la sala número 1. La cabeza vendada, inquietos los ojos, tiene el azoro de los que han escapado a la muerte "por pura chiripada". ¡Han caído tantos en las famosas minas de arena!

Aurelio Valenzuela comienza por explicarnos que la mina donde ocurrió

(Pasa a la cuarta plana.)

LOS PUNTALES DE LA DEMOCRACIA

LOS QUE, SEGUN EL MENSAJE DEL PRESIDENTE SOSTIENEN LAS INSTITUCIONES

El Camarada Julio V. Cruz Asesinado

Nuestro corresponsal en la capital del Estado de Veracruz nos remitió desde la semana anterior la noticia telegráfica del cobarde asesinato perpetrado en la persona del camarada Julio V. Cruz, miembro del Comité de la Local Comunista y del batallador Sindicato de Panaderos, por dos militares vendidos a la burguesía reaccionaria. Por razón de no entorpecer las averiguaciones que entonces se iniciaron para deslindar las responsabilidades en este crimen, hasta ahora lo damos a conocer en nuestras columnas, reclamando el inmediato castigo de los autores intelectuales y materiales de la muerte del inolvidable camarada Cruz.

JALAJA, Ver., agosto 29.—Hoy fue asesinado Julio V. Cruz, Secretario Estadística Local Comunista, miembro activísimo Sindicato Panaderos, cuando dedicabase venta "MACHETE".—Antecedentes crimen señalan directores intelectuales capitalistas árabes cafeteros enconados antigua huelga.—Mañana motivo funerales celebraráse grandioso mitin organizaciones.

Secretario General Local.

Hé aquí algunos antecedentes de este crimen que afecta hondamente al proletariado de la región jalapeña.

En 1925 hubo en Jalapa una hueiga general decretada por la Cámara del Trabajo, en solidaridad con los elec-

(Pasa a la página 2.)

SOLIDARIDAD

Para Roberto Celis y para los Separados de Atlixco

Comité Central del Partido Comunista, para los camaradas de Metepec, Atlixco . . . . $	5.00
Comité Central del Partido Comunista, para Roberto Celis . . "	5.00
EL MACHETE, para Celis . . "	5.00
EL MACHETE, para los separados de Metepec . . . . . . "	5.00
Local Comunista de México, D. F., para compañeros Metepec."	1.94
Local Comunista de Ocotlán, para Roberto Celis . . . . . . "	7.00
E. M. (para Celis y separados Atlixco) . . . . "	2.00
R. G. Lorenzo para Celis y separados de Atlixco . . . . . . "	1.00
Juana del Campo (id.) . . . . "	2.00
Local Juvenil Comunista, México, D. F. (id.) . . . . "	2.00
S. Paredes (id.) . . . . "	1.00
R. Carrillo (id.) . . . . "	1.00
R. R. P. (id.) . . . . "	2.00
J. J. Martínez (id.) . . . . . "	1.00
J. Ramírez (id.) . . . . "	2.00
F. Arroyo (id.) . . . . "	2.00
D. L. Paula (id.) . . . . . . "	2.00
Pedro Santos (id.) . . . . . . "	1.00
	$ 47.94

Las organizaciones y compañeros que quieran demostrar prácticamente su solidaridad a las víctimas de los líderes vendidos, deben remitir sus contribuciones al Apartado 2031, México, D. F., manifestando el nombre con que deben aparecer en esta lista que hoy comenzamos a publicar.

¡PONGAMOS EN LIBERTAD A CELIS! ¡AYUDEMOS A LOS CAMARADAS REVOLUCIONARIOS DE LA FABRICA DE METEPEC!

¡HOY POR ELLOS, MAÑANA POR NOSOTROS!

Los Métodos Fascistas Imperan en Coahuila

SALTILLO, Coah., septiembre 10.—El Comité Ejecutivo de la Liga Socialista de Coahuila fomentada para su uso por el Gobernador Pérez Treviño que hoy se encuentra en la hacienda de "La Babia" con el embajador americano Mr. Morrow, quedó integrado de la manera que sigue: Srio. Gral. diputado Presidente de la Comisión Permanente Juan F. Vázquez; Srio. del Int., Juan Martínez L.; Srio. de Agricultura, Ing. Delegado de la Comisión Nacional Agraria, Luis A. Aldaco; Srio. de Educación, Director General de Educación del Estado, Federico Berrueto Ramón; Srio. Tesorero, Dip. Francisco Saracho. Como puede verse, todos son individuos colocados en el Gobierno, de tal manera que dicho Comité es oficial; y estos individuos no vacilan en ponerse de acuerdo con las presidencias municipales para hacerles presión a las agrupaciones que no se dejaron controlar oficialmente por ellos.

Y para el caso vemos cómo el Presidente Municipal de Torreón está presionando a los locatarios de la Unión Agrarista "José Ma. Morelos", ame-

(Pasa a la cuarta plana.)

¿Se Pasan a Atlixco los Asesinos Moronistas de Orizaba?

ORIZABA, Ver., septiembre 10.—La Primera Convención estatal de las organizaciones afiliadas a la CROM iniciará sus trabajos el 24 del corriente en la ciudad de Córdoba. Los líderes amarillos tienen mucho miedo de que les suceda en Veracruz lo que en Coahuila y en otras partes, y como preventivo celebrarán una sesión extraordinaria en el Consejo Confederal para acordar quiénes serán los elementos de aquí que deberán surgir en la Convención como representantes del nuevo Comité.

Al mismo tiempo informo que en el Consejo Confederal se presentaron el otro día Pedro B. Limón y otro más, de la región de Puebla, solicitando una comisión que vaya al lugar de referencia "a poner las cosas en su lugar", porque según ellos sólo elementos de Orizaba podrán "poner un hasta aquí a los elementos rojos procedentes del mismo lugar", entre los cuales citaron a Baraquiel Márquez. Para esa comisión salieron electos SAMUEL VARGAS, Srio. General de la Cámara del Trabajo, y VITERBO SILVA.

EL CORRESPONSAL.

Reprueban la Obra de los Líderes Amarillos en Atlixco

Gran Partido Regional Veracruzano y Liberal Ferrocarrilero Unidos.—Integrado por obreros y campesinos. —Comité Directivo del XIV Distrito Electoral.

ORIZABA, Ver..

C. Secretario de Industria, Comercio y Trabajo.

México, D. F.

Teniendo conocimiento este Partido de que en la Región de Atlixco los líderes laboristas han expulsado de la Fábrica de Metepec a más de diez compañeros, bajo el pretexto de que son divisionistas, por tal motivo ANTE UD. CIUDADANO SECRETARIO DE INDUSTRIA, COMERCIO Y TRABAJO, protestamos enérgicamente por la expulsión llevada a cabo por los que se dicen ser los directores de la organización político-social, y que no son más que hombres que se viven bajo la sombra de la organización sembrando el luto y la miseria en los hogares de los trabajadores conscientes que se han dado cuenta de las falsas prédicas de los que se dicen ser los directores de la clase proletaria.

Así es que pedimos a Ud. ciudadano Secretario, que interponga su valiosa influencia para que los compañeros separados de la fábrica de Metepec el día 18 del mes próximo pasado vuelvan a su trabajo, por ser injusta la expulsión de que han sido víctimas.

Esperando que su intervención salve la crítica situación en que se encuentran nuestros compañeros de Metepec, nos repetimos suyos.

"Por la Justicia y la Evolución Colectiva".

Orizaba, Ver., septiembre 7 de 1928.

Por el Comité Ejecutivo, El Srio. Gral., Mariano Huerta.—(Con copia al Srio. de Gobernación y al Presidente de la República).

Campesinos y Obreros de Guanajuato Protestan Contra la Suprema Corte

Del importante memorial que acaban de dirigir a la Suprema Corte y al C. Presidente de la República varios organismos campesinos y obreros del Estado de Guanajuato, tomamos los siguientes párrafos, reveladores de que la conciencia de clase se va abriendo paso rápidamente entre los trabajadores de México:

"......los suscritos, presidentes de Comunidades Agrarias de esta importante región, mandamos nuestra más **airada protesta en contra del aparato burgués, o sea la Suprema Corte de la Nación, que pretende acabar con la Ley Agraria y que en vez de tierras para los campesinos da amparos a los cristeros hacendados. Los magistrados habían puesto una tregua, y con fecha 13 de Agosto rompieron ese silencio por convenir así a sus bolsillos, como se ve en el amparo de la que vive a costa de sacrificios y lágrimas de**

(Pasa a la cuarta plana.)

Nueva Agrupación Comunista en El Amparo, Jal.

La Federación de Juventudes Comunistas de México cuenta con una Sección Femenina en el mineral de "El Amparo", Jal. Un grupo de 37 compañeritas constituyen dicha Sección, lo que con profundo orgullo de clase hacen del conocimiento de sus hermanas de toda la República para que imiten su ejemplo.

El Secretariado quedó constituído de la siguiente manera: Sria. Gral. GUADALUPE SANTOS; Tesorera, ELVIRA LEPE; Actas, MARIA DE LEON; Agit-Prop, IGNACIA VALDERRAMA; Prensa, IGNACIA REYES; Control, MAGDALENA RODRIGUEZ.

Al fundarse esta Sección Comunista fue su primera actividad el establecimiento de la Escuela del Sindicato, siendo las maestras de ella las compañeras que forman el Secretariado. La escuela cuenta con 60 alumnos del grupo de Pioneros, y sus exámenes de fin de año, que acaban de pasar fueron una nota de alegría para los padres de los pequeños, a quienes se les hacía sufrir mil vejaciones en la escuela confesional de la compañía minera. También las compañeritas fundaron una Academia para Obreras, con un plan de estudios muy útil.

Durante la huelga, las compañeras han tomado parte activa en todos los mítines, tomando la palabra y dirigiendo el Orfeón Revolucionario.

PROLETARIOS DE TODOS LOS PAISES, UNIOS!

Mineral de "El Amparo, Jal., 1928.

LA SECRETARIA DE PRENSA.

INFORMACION MUNDIAL

No Quieren Pelear Contra Sandino

NUEVA YORK, septiembre 13.—Una carta recibida de un marinero que trabaja en uno de los barcos usados para transportar la Infantería de Marina a Nicaragua, asegura que los marinos se mostraban descontentos con la idea de tener que pelear contra los sandinistas para beneficio de Wall Street, y que se discutía seriamente entre ellos la deserción para ir al lado de Sandino.

Varios marinos han desertado, pero hasta ahora han sido casos aislados solamente.

El V. Congreso de la Internacional Juvenil Comunista

MOSCU, septiembre 12.—Desde el día primero ha estado sesionando aquí el V. Congreso de la Internacional Juvenil Comunista. En el informe del Comité Ejecutivo, el camarada Gorkich hizo notar que en el período transcurrido desde el último Congreso mundial se han organizado nuevas Ligas Juveniles Comunistas en Australia, Africa del Sur, Palestina, Indonesia, Persia y la India, habiéndose organizado también doce nuevas organizaciones nacionales de Pioneros Rojos. Sin embargo, el Comité Ejecutivo no está satisfecho con el trabajo y el adelanto de la mayor parte de las organizaciones juveniles comunistas, haciendo hincapié en el hecho de que fuera de la URSS, donde la Juventud Comunista cuenta con más de dos millones de miembros, el movimiento juvenil comunista no es un verdadero movimiento de masas, con excepción de Suecia y Grecia. El Congreso se propone remediar esta situación.

Victorias del Ejército Rojo en China

SHANGHAI, septiembre 10.—Se sabe en esta ciudad que el Ejército Rojo Comunista que opera en el Sur y el centro del país controla ya la mayor parte de las provincias de Honan y Kiangsi, y la mitad de las de Hunan y Hupe. En toda la región controlada por los comunistas, los campesinos han tomado la tierra y se han establecido soviets de obreros y campesinos en cada comunidad. El gobierno de Nankin ha despachado refuerzos en cantidad de 20.000 hombres a impedir el avance de los comunistas.

Los Laboristas Iguales en Todas Partes

LONDRES, septiembre 10.—El primer acto del 60o. Congreso Obrero Nacional, dominado por el elemento laborista, fue la expulsión de la Unión de Marineros, que cuenta en su seno a muchos miles de éstos y de trabajadores de los puertos. La Unión de Marineros ha caído bajo la furia de los líderes amarillos por haberse solidarizado con los mineros huelguistas. Los mineros y los marineros hicieron una manifestación monstruo en un jardín frente al lugar donde se celebra el congreso de los amarillos.

El Fascismo Español

MADRID, septiembre 11.—Para conmemorar el aniversario de la toma del poder por los fascistas en España, el general Primo de Rivera ha ordenado una limpia general de comunistas y sindicalistas. Centenares de obreros revolucionarios han sido arrestados en todo el país, y según noticias que no son muy amplias por la censura, en Cataluña el descontento crece por momentos, habiendo tenido el gobierno que hacer preparativos de emergencia.

La URSS Castiga a los Saboteadores

MOSCU, septiembre 5.—Han sido arrestados los directores de cuatro de las fábricas más grandes, además de varios jefes técnicos, oficiales de varios "trusts" y algunos comerciantes, acusados de estafar al gobierno. Se les acusa de obstaculizar el progreso de la industria y de conspirar contra la dictadura proletaria.

Es creencia general que los mencionados individuos fueron subvencionados por los enemigos del Gobierno Soviet en el exterior.

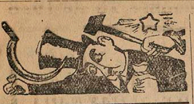

ENTRE LA HOZ Y EL MARTILLO

"Si el Congreso rechaza la Petición de los Católicos, Atentará Contra la Paz Nacional" (Titular a toda plana en el número 145 del periódico exgomista "El Tribunal".

¿Qué "paz nacional", señores cristeros? ¿Es que ustedes pueden hacer algo más de lo que han hecho para acabar con esa metafísica paz de que disfrutamos.

¡Por favor, no nos arrebaten la paz!... ¡Arrebátennos mejor las ganas de reír!

x x x

Comentando el desfile efectuado en la Plaza Roja por la Juventud Comunista de Moscú, para celebrar la Semana Internacional de la Juventud (muchachos de 15 a 20 años, carabina al hombro, banderas rojas), un comentarista de "Excelsior" escribe:

'Frente a las efigies engalanadas de Lenín, los niños juraron solemnemente defender la DICTADURA DEL PROLETARIADO. Si en Rusia se ha implantado el paraíso comunista, han desaparecido, por consecuencia necesaria, las llamadas clases privilegiadas, y con la desaparición de éstas ha desaparecido la materia sobre la cual se puede ejercer la DICTADURA DEL PROLETARIADO. Así es que defender la DICTADURA DEL PROLETARIADO donde no hay más que proletarios es un absurdo..."

Venga usted acá, señor imbécil: ¿Quién le dijo a usted que en Rusia se ha implantado el paraíso comunista? No ha podido implantarse—y no es posible implantar paraísos cuando se acaba de salir del infierno burgués—precisamente porque todavía existen esas clases privilegiadas en el interior Y EN EL EXTERIOR. Y también por esto el proletariado tiene que sostener su dictadura hasta acabar con la burguesía CONVIRTIENDOLA EN CLASE TRABAJADORA. La degollación de todos los burgueses que ha dado tema para tantas truculencias periodísticas contra el bolchevismo, no ha existido sino en los caletres de algunos escribientes de alquiler. Derrotada y sometida, la burguesía sigue existiendo, sin embargo, porque la Revolución proletaria no tiene más que once años de edad.

Por eso "los niños" (de quince a veinte años y con fusil y capacidad militar completa) desfilaron en la Plaza Roja y "juraron solemnemente defender la DICTADURA DEL PROLETARIADO".

x x x

Desde hace algunos días se encuentra en México el periodista fascista Mario Appelius, representante de "Il Pópolo d'Italia" que dirige Arnaldo Mussolini, hermano de la hiena italiana.

Con un entrometimiento digno de no pasar desapercibido, el fascista Appelius hace comentarios sobre el mensaje presidencial y dice:

"...las declaraciones del Presidente Calles en el mismo mensaje acerca de que en el futuro parlamento estén representados todos los matices de la opinión política y social de este gran pueblo, entre ellos el católico, orientan a la misma Revolución hacia una política de conciliación y de armonía nacional. En consecuencia, muy pronto creo cesará todo interés de la prensa extranjera en este asunto".

"Si el oso aplaude, muy mal debo de bailar"—decía un chango en una fábula.

x x x

Tratandos sobre "El Imperialismo contemporáneo", escribe un editorialista de "El Universal" (agosto 17).

"Tenemos, por tanto, que recibir el capital ya formado, y los Estados Unidos procurarán que nos venga de ellos (doctrina Monroe en su nueva interpretación), con todas las consecuencias que de eso se deducen. Memos, en suma de DEJARNOS FECUNDAR económicamente por el capitalismo norteamericano, que propende de manera incontrastable a crear una América a su imagen y semejanza. Las vicisitudes de esa fecundación no pueden determinarse de antemano".

(¿Se imaginan ustedes una caricatura representando gráficamente el acto de esta "fecundación"?)

"Y lo único que nos resta es enfrentarnos (?) ABIERTAMENTE con esa situación, MANEJARNOS de tal modo QUE LA GESTACION POR VENIR SEA LO MENOS DOLOROSA Y PELIGROSA POSIBLE, facilitar el nacimiento y organizar las fuerzas sociales que ello producirá..."

¡Todo un tratado de ostetricia... invertida!

x x x

Los que manejan el Comité de la Federación de Sindicatos Obreros del D. F., han dirigido a las agrupaciones afiliadas una circular en que dicen:

"Desde hace algún tiempo que las agrupaciones no presentan, por conducto de sus representantes en el Consejo Federal, ninguna iniciativa, ningún proyecto de interés general, a la consideración del citado Consejo, para que discutido y aprobado por el mismo, beneficie de manera positiva a todas las agrupaciones federadas, que tanto necesitan ideas y procedimientos para defender a nuestros camaradas agremiados, de las agresiones del enemigo común que tiene la organización obrera en la lucha de clases en que estamos empeñados..."

—No se apuren por eso, señores Pérez Medina, Alvarez y Compañía. No está lejano el día en que se presente un interesante proyecto: la expulsión de la yaqueta amarilla. Este será un verdadero "proyecto de interés general" que "beneficie de manera positiva a todas las agrupaciones federadas".

Y en cuanto al "enemigo común que tiene la organización obrera en la lucha de clases en que estamos empeñados", ¿acaso no lo forman todos los que pregonan a boca llena—y a panza llena—el famoso menjurje de la colaboración de clases?

LA DISCUSION EN EL PARTIDO COMUNISTA

El Papel del Bloque Obregonista

El mensaje del general Calles, los comentarios que de distintos lados se han hecho de él, y especialmente la "conformidad" de muchos grupos reaccionarios, nos deben hacer abrir bien los ojos y escudriñar con atención lo que en verdad pasa tras la tramoya oficial sonriente y plácida.

La rapidez con que en el país se resuelven las situaciones políticas ha impedido medir en toda su magnitud lo que el mensaje representa y lo que hay detrás, sobre todo. Un hecho importante es que no se usa ya más la fraseología socialista, sino que se habla de liberalismo; ¡de liberalismo a estas alturas!...

Este artículo, que contribuye a la discusión establecida en nuestro querido MACHETE, tratará de encarar los sucesos políticos y opinará sobre la actividad de nuestro Partido y de las organizaciones obreras y campesinas.

LA MUERTE DEL GENERAL OBREGON

En el primer artículo de discusión titulado: "El Papel del Bloque Obregonista", se trata de fijar la personalidad de clase del general Obregón y se le presenta como instrumento de una clase determinada: de la pequeña burguesía ranchera. Más adelante se dice que la burguesía lo mató.

Hay, para mí, una contradicción flagrante en esos dos considerandos. En general, nosotros tenemos una manera muy grosera de delimitar las clases sociales, y de aquí provienen confusiones a veces graves en nuestra política y en nuestra táctica.

El general Obregón era el líder de un grupo perfectamente clasificado: de la nueva burguesía agraria, integrada por los generales, licenciados, etc., enriquecidos en la revolución, grupo que actúa en un momento especialmente grave y complicado de la vida del país. ¿Cómo tenía la ayuda de las masas campesinas? No debemos olvidar que la lucha de la pequeña burguesía y de los agrarios progresistas de México fue sólo posible y victoriosa con la ayuda de las masas campesinas. De allí que habiéndose distinguido Obregón en esa pasada lucha y practicando en un período menos agudo una política de ciertas concesiones a las masas campesinas y obreras, haya conseguido un prestigio y un nombre que ningún otro caudillo, fuera de Calles, ha logrado acumular.

¿Quién lo mató? El grupo más nefasto de México. El grupo de los clericales archirreaccionarios que pensaron con perfecto engaño que Obregón continuaría la política religiosa de Calles.

Bien sabemos que nadie como los clericales y los reaccionarios porfirianos y huertianos especula con las situaciones complicadas. Antes trajeron a un Maximiliano, y actualmente piensan en un general Crowder o un Mc. Coy, como tienen Cuba y Nicaragua. Esos elementos trataron de provocar una catástrofe política con el asesinato, conseguir la descomposición y la división de los elementos del bloque obregonista, precipitar por este medio una lucha armada y conseguir así ser una fuerza actuante en el interior del país, teniendo consigo la ayuda de los Estados Unidos. Y con esta ayuda—¡caro ideal!—resucitar los benditos tiempos de Porfirio Díaz, aunque fuese con un procónsul gringo...

LA GRAVEDAD DE LA SITUACION POLITICA Y ECONOMICA

"La revolución hecha gobierno", como dijo el general Calles en su mensaje, nunca se había encontrado con una situación tan complicada como la actual. Quizá Carranza se enfrentó con situaciones tan complicadas, pero tenía en su ayuda la conflagración mundial que ocupaba las manos de Inglaterra y de los Estados Unidos. Regateando la neutralidad de México, así como la ayuda, consiguió avanzar bastante terreno en la legislación nacionalista consignada en la Constitución de 1917.

Pero terminada la guerra mundial, llegó el momento de ajustar cuentas. Y México, país como ninguno bajo la esfera de influencia del imperialismo americano, frontero a él, con una lucha de carácter social cada vez más definida en su desarrollo, tenía que ser uno de los primeros en comparecer "ante la barra de los acusados", como sin ambajes lo dijo el Secretario Kéllog en sus célebres notas de 1926.

Y "la revolución hecha gobierno" se vió ante el problema más grave de toda su actuación política: el defender contra el imperialismo el derecho de primogenitura en la explotación de los recursos nacionales y de los trabajadores también. Este problema estaba íntimamente ligado con la lucha de las clases en el interior del país, y grupos de esas clases se aprovecharon para presionar sobre la pequeña burguesía vacilante y cobarde ante el gran problema: o la integración de México como nación independiente económica y políticamente, o su conversión en colonia del imperialismo.

¿Quiénes se aprovecharon de esta situación grave, que llega a su mayor intensidad en el año pasado y en este? Indudablemente, los elementos más reaccionarios, los clericales y los latifundistas. Pero, también se han aprovechado esos elementos nuevos que, mas inteligentes que los reaccionarios de abolengo saben cubrir sus actos con fraseología revolucionaria y han reconocido que si no es posible explotar a México y a sus trabajadores—obreros y campesinos—directamente, no hay más recurso que aprovechar la plaza de mayordomos del imperialismo americano, que no otra cosa es la inversión de dinero en todas las industrias controladas por el capital imperialista.

Tenemos, además, el hecho de que, en el plano internacional, Inglaterra y los Estados Unidos se han puesto de acuerdo (los acreedores menores seguían la política de los dos perros grandes), y cobraron juntos. Y lo más grave es que por la fuerza de los hechos los ingleses entregaron en manos de los yanquis, la dirección del Comité Internacional de Banqueros. De esta manera los Estados Unidos han quedado como el único acreedor y el único capacitado para tomar "las medidas necesarias" a fin de obtener el pago de las deudas de México.

En el terreno nacional, arrancado el poder de manos de los reaccionarios, calmándose el ansia campesina con puñados de tierra y entreteniendo a la masa obrera con el 123—que no se cumple—ayudando en esta hermosa y "reconstructiva" tarea los líderes de la CROM y el Partido Nacional Agrarista, la pequeña burguesía se dió a buscar un arreglo internacional. Este dió por resultado un contrato leonino que ata indefinidamente el país a la cadena del imperialismo. En el interior, los reaccionarios redoblaron sus esfuerzos para derribar a la pequeña burguesía y a la burguesía agraria en el poder. Diez años de poder—de 1917 a 1927—bastaron para que dentro de la pequeña burguesía se operase un proceso de diferenciación entre los elementos que haciendo carrera y fortuna con la revolución, veían en la legislación hecha por ellos mismos—y sobre todo en el despertar de la clase obrera y campesina—una amenaza sombría para sus intereses.

Desde 1917 a la fecha, la lucha que desgarra al bloque de la pequeña burguesía y de la burguesía agraria, es la lucha entre grupos y fracciones de ese mismo bloque, que desertan de él y se van a la derecha. Una deserción así fue el movimiento delahuertista, y otra el movimiento antirreeleccionista del año pasado. Y la misma candidatura de Obregón nos dice que el bloque tuvo que mirar hacia atrás y echar mano de uno de sus hombres ya usados, para poder hacer frente a la grave situación. El no haber otro hombre, el no desarrollarse la lucha en el interior del bloque de la pequeña burguesía y de la burguesía agraria en un sentido positivo como ocurrió más o menos cuando la postulación de Calles, sino al contrario al caracterizarse en la selección de un elemento enriquecido, tolerante y a la vez enérgico y capaz de someter a los obreros y a los campesinos, todo esto nos dice que el papel del bloque de la pequeña burguesía con la burguesía agraria había llegado a su período último.

La presión internacional, la imposibilidad de un desarrollo capitalista para la burguesía mexicana sin "la fecundación del capital americano" (como dijo "El Universal" en días pasados); el ataque redoblado de la reacción; la disminución de la importancia de la pequeña burguesía para resolver el problema de la independencia económica y política ante el imperialismo más poderoso de la tierra, determinaron que dentro de ese bloque tomase la iniciativa la burguesía agraria. Y entonces surgió la candidatura de Obregón.

El bloque obregonista, representante del bloque general de la pequeña burguesía y de la burguesía agraria oyó llamar a su puerta a elementos no sumisos como antes: a los obreros y campesinos que, no oyendo la voz del "patriotismo" sino las de sus estómagos siempre insatisfechos, reclamaban su parte. Y bien sabemos todos cómo han sido tratadas las organizaciones obreras y campesinas por el bloque obregonista.

La muerte de Obregón no hizo más que precipitar la lucha que en el seno de ese bloque existía ya de hecho. Una lucha no entre la pequeña burguesía débil y claudicante, sino entre la burguesía agraria comandada por Obregón y por los obregonistas ricos, contra los pelados "huarachudos y de mezclilla".

EL GRAN PROBLEMA ANTE LOS UNICOS QUE PUEDEN RESOLVERLO

Y ahora, cuando esa lucha se ha precipitado, cuando se hacen preparativos para la próxima contienda, ahí están los dos grandes adversarios: los ricos que quieren rendirse a los Estados Unidos, y los pobres sin pan y sin tierra, que están dispuestos a luchar por la tierra, por el dominio sobre las fábricas y los talleres que les dan el sustento. Unos que condicionan todas las claudicaciones, y otros que no aceptan ninguna.

Así surge en toda su enorme magnitud para la clase obrera y campesina la tarea histórica que tiene encomendada: la destrucción del capitalismo imperialista y la instauración de un nuevo orden social.

¡Cuántos no tacharán de lírico y de "teórico" esto que decimos aquí!... Pero bien cierto es! Y lo trágico es que en estos momentos, los que deben ver claro y de frente la situación, no la ven y engañan a las masas.

Para los elementos reaccionarios, para la burguesía agraria que identifica cada vez más sus intereses: haciendas, fábricas, inversiones, etc., con la reacción y con el imperialismo, el problema está claro. Ellos lo ven con toda la lucidez que les presta su experiencia, su capacidad para actuar en situaciones complicadas; y la solución de ellos es: dispersión de las fuerzas antagónicas, por cualquier medio. Y con el aparato militar y legislativo y judicial en sus manos, se preparan a ello.

LA TAREA DEL PARTIDO Y DE LAS ORGANIZACIONES REVOLUCIONARIAS

El principal problema del Partido Comunista y de las organizaciones revolucionarias es, pues, quitar la venda a las masas trabajadoras. Se prepara un golpe de mano reaccionario. Legal o no, con "elecciones" (!!) o sin ellas, los elementos reaccionarios están prestos para tomar el poder.

Quien emboce la situación, quien la dore con palabras o "caravanas" serviles, traiciona a la clase obrera y campesina y se pasa al lado de los Morones y de los Soto y Gama, instrumentos enmascarados de la reacción y del imperialismo.

RAFAEL CARRILLO.

(Continuará).

Necesidad de la Lucha Antimperialista

Hay muchos compañeros que creen que la lucha antimperialista no tiene gran importancia para los comunistas, por cuanto el imperialismo no es más que un resultado de la expansión del capital financiero y en consecuencia nos basta con luchar dentro del Partido Comunista contra el capitalismo en general.

Esta opinión es equivocada, sin embargo, y en un país semi—colonial como México, donde el imperialismo se hace sentir tan fuertemente, su aceptación sería de resultados catastróficos.

Desde luego, la lucha antimperialista tiene que ser una lucha contra el capitalismo, tanto extranjero como nacional, puesto que todo capitalismo encierra en sí un germen imperialista, bien sea por sus estrechas ligas con los intereses capitalistas extranjeros, bien porque cada capitalismo tiene tendencia a desarrollarse y convertirse en imperialismo. Los capitalistas nacionales no son preferibles por ningún motivo a los capitalistas extranjeros.

El imperialismo no es un resultado casual del capitalismo, sino que es el desarrollo lógico del capitalismo industrial hacia el capitalismo financiero, concentrado y monopolizado. Todo capitalismo, sea de la nacionalidad que fuere, tiende a desarrollarse de este modo. Solamente depende de factores externos—existencia o no de un capitalismo ya fuerte, de origen nacional o extranjero—el que ese desarrollo se facilite o se haga imposible. En México, la evolución de un capitalismo nacional se encuentra limitada por los poderosos imperialismos de Estados Unidos e Inglaterra que controlan el país. Por eso no es posible pensar que en un futuro próximo pueda desarrollarse el capitalismo nacional hasta lograr el control absoluto de la producción del país, ni menos que llegue a asumir un carácter de imperialismo digno de tomarse en cuenta como tal.

Sin embargo, teóricamente ese desarrollo es posible. En la Argentina, por ejemplo, no obstante la inversión de más de 2,000 millones de dólares de capital extranjero en la industria y en la agricultura del país, es ya notable y discutible un desarrollo hacia la independencia y hacia la competencia con el capital extranjero.

Esto nos enseña, como es lógico, que la lucha debe dirigirse contra el mismo capitalismo.

Sin embargo, nos encontramos en un país semi—colonial, enclavado en un continente semi—colonial también, que con su riqueza en materias primas ofrece un botín tentador para el imperialismo, y en el cual éste ha avanzado en los últimos diez años de una manera formidable, y seguirá avanzando más en los años venideros. Las últimas concesiones logradas en México por el imperialismo, deben enseñarnos cuál es la verdadera situación.

En nuestro artículo anterior hemos hablado del papel de la pequeña burguesía nacional, demostrando que es incapaz de formar una industria nacional y que mejor se encuentra dispuesta a llegar a un acuerdo con el imperialismo, poniendo fin a su lucha, o mejor dicho a su gesto antimperialista.

Todo esto es verdad; y sin embargo, los comunistas debemos tomar una participación muy activa en la lucha antimperialista. ¿Por qué?

Porque los comunistas tenemos que estar siempre en todos los lugares donde se lucha en cualquier forma contra el capitalismo, no obstante que puede ocurrir en la actualidad que la mayoría de los que luchan contra el imperialismo se agrupan bajo la teoría comunista. Tenemos el edeber de estar siempre en esa lucha y hacer que los antimperialistas se acerquen cada vez más a nosotros y reconozcan que solamente con la instauración de la sociedad comunista podrá vencerse definitivamente al imperialismo.

Nosotros trabajamos en los sindicatos y participamos activamente en las luchas por el aumento de los salarios, y sin embargo estamos convencidos realmente de que el aumento de unos cuantos centavos más no soluciona ningún problema, puesto que viene seguido de un aumento en el costo de la vida. Luchamos tambien por un seguro obrero, a pesar de que sabemos que nó podrá existir un verdadero seguro obrero sin el control de la clase trabajadora sobre la producción. Hacemos causa común con los campesinos para reclamar el reparto de tierras, a pesar de que estamos seguros de que sin garantías para poder explotar debidamente la tierra, los campesinos no mejoran en nada con tenerla en las manos, y que sólo un Gobierno Obrero y Campesino podrá otorgarles esas garantías. Sabemos bien que todas las reivindicaciones reformistas no son ninguna solución para los problemas de la clase trabajadora, y sin embargo tomamos parte en ellas. Y hacemos bien, porque los comunistas no deben separarse jamás en la lucha de las masas, sino respaldarla y aprovechar todas las ocasiones para demostrarles que la única solución efectiva es la toma del poder por los obreros y campesinos.

Absolutamente lo mismo cabe decir de la lucha antimperialista. En las organizaciones que luchan contra el imperialismo, y especialmente en la Liga Antimperialista de las Américas, hay buenos elementos que toman en serio la lucha contra el imperialismo en todos sus aspectos. Es cierto que todavía hay quienes ven en la independencia nacional y en la formación de una industria nacional el remedio contra el imperialismo, y que creen todavía en la eficacia de las peticiones y manifestaciones de protesta. Los comunistas sabemos bien que la independencia nacional en la época del capitalismo financiero es una ilusión. Y sin embargo, estamos en el deber de apoyar también a estos luchadores, a condición de que obren seriamente; debemos hacerles oir nuestra opinión comunista, hasta que comprendan la manera de llevar a cabo una verdadera lucha antimperialista, hasta que se den cuenta de que el capitalismo nacional no es mejor que el capitalismo extranjero.

Nuestros partidos comunistas de América Latina son todavía muy jóvenes y no tienen gran experiencia en sus luchas. Además, los obreros y campesinos no nos conocen todavía bastante bien, y debemos aprovechar todas las oportunidades para entrar en contacto con ellos. Si existen trabajadores que aún confían en ilusiones nacionalistas, debemos ayudarles a darse cuenta de que son ilusiones. Lo importante entonces es hacer que no se alejen de la lucha resignadamente, sino que ingresen a nuestras filas a luchar de manera efectiva.

La lucha antimperialista tiene en todos los países coloniales y semicoloniales una gran importancia. Mediante ella pueden organizarse verdaderos movimientos de masas. Como ejemplo basta citar la labor del Comité "¡Manos Fuera de Nicaragua!" en México. "Mafuenic" ha logrado realizar en casi todos los Estados de la República mítines con una concurrencia extraordinaria, lo que nos demuestra la significaciós que puede tener para nosotros esta lucha.

La lucha antimperialista es un verdadero trabajo entre las masas, y los comunistas nunca debemos alejarnos del trabajo entre las masas. Un orador nuestro, que llame a las cosas por sus nombres y que demuestre cuál es el único remedio para los problemas planteados, tiene más eficacia que diez oradores confusos de una fraseología nacionalista que ya "no da chispa".

Los últimos mítines verificados por el Comité "Mafuenic" en Veracruz, en Puebla y en la ciudad de México, nos han hecho ver que el mayor éxito no ha sido para los oradores de campanillas, sino para la lógica sencilla, clara y positiva de los comunistas. El discurso antimperialista de un comunista tiene que ser siempre de resultados positivos, porque pone al descubierto las verdaderas fuerzas del imperialismo.

El movimiento antimperialista es, un movimiento de masas, al cual debemos entrar no solamente para hacer discursos, sino también para colaborar seriamente con los elementos antimperialistas, para cooperar con nuestro contingente a la organización de mítines, etc.; para ponernos en contacto con dichos elementos, influenciarlos y lograr que las masas que hoy día se entusiasman por la lucha antimperialista comprendan que la verdadera lucha antimperialista es la lucha revolucionaria en el seno del Partido Comunista, y que el único remedio contra la piratería imperialista es el establecimiento en todo el mundo de repúblicas soviéticas socialistas basadas en los principios del comunismo.

Nuestro partido no ha llegado a comprender lo bastante la importancia y la necesidad de esta lucha. Creemos que de hoy en adelante debe conceder mucha más atención a esta importantísima actividad.

Alejandro H. RAMOS

LA FATIGA Y SUS PROYECCIONES SOCIALES, por Alfredo Palacios ... ...$ 3.50
TEORIA Y PRACTICA DE LA HISTORIA por Juan B. Justo ....$ 3.00
SOCIALISMO, por Juan B. Justo ... ...$ 1.50
NICOLAI Y EL PENSAMIENTO SOCIAL CONTEMPORANEO, por Romain Rolland ... ...$ 1.00
LOS PEQUEÑOS GRANDES LIBROS
EL CONCEPTO DE LA HISTORIA, por Jean Jaurés ... ...$ 0.35
LA PAZ Y EL SOCIALISMO, por Jean Jaurés ... ...$ 0.35
SOCIALIZACION DE LA SOCIEDAD, por Augusto Bebel .. ..$ 0.35
LA REVOLUCION A TRAVES DE LOS SIGLOS, por A. Hamon. .$ 0.35
LA LEY DE LOS SALARIOS, por Julio Guesde ... ...$ 0.35
FOLLETOS:
LA LUCHA CONTRA EL IMPERIALISMO, o ¿QUE ES EL A. R. P. A? ... ...$ 0.10
MEXICO ANTE EL PELIGRO DE GUERRA (Tesis aprobada por la V. Conferencia del P. Comunista de México ... ...$ 0.10
PEDIDOS AL APARTADO 2031. MEXICO, D. F.

Justicia de Clase

Al cumplirse una semana del alevoso y villano asesinato del obrero Julio V. Cruz, ejecutado en Jalapa, capital del Estado que ha sido calificado estúpidamente como el Estado de la Revolución, crimen cometido a la luz del día y entre numerosos testigos, por 2 militares que huyeron y que días después aparecen afirmando haber cometido el delito porque el asesino era un rebelde, como si estuviéramos sujetos a ser juzgados en plena calle por el priemro que pasa; al cumplirse la primera semana, hemos tratado de saber que ha hecho la justicia burguesa para castigar el delito, y nos encontramos con que se ha limitado a tomar declaración a los testigos-todos de acuerdo en que el obrero fue agredido en forma intempestiva y violenta y herido a mansalva, rematado con su propia pistola, sin ocuparse de más, a pesar de que en las actas constan hasta los nombres de los que lo mataron.

Afirmamos que si en vez de haber sido un obrero panadero el muerto, hubiera sido alguno de los burgueses, y se rumorara siquiera que el asesino había sido un panadero, a las dos horas de los sucesos todo el Sindicato de Obreros Panaderos estaría en la prisión hasta que se encontrara el culpable, y si éste hubiera huido, se tomarían presos a los destacados como líderes y el proceso se llevaría contra ellos por un juez especial, trabajando en horas extraordinarias, rabiosamente, mientras los periódicos se ocuparían de alabar a quienes "querían dejar satisfecha a la vindicta pública".

Esto es la justicia de clase. La maquinaria judicial pertenece de lleno a la burguesía, está formada por burgueses también y quiere significar su adhesión a su clase; y como sabe que Julio V. Cruz era un obrero organizado, es decir un luchador contra los explotadores, encuentra bien que haya sido asesinado, está de acuerdo con el crimen; por eso solapa a los asesinos por medio de sus procedimientos lentos, indiferentes, verdaderamente cómplices.

Algunos obreros al leer esto, apretarán sus puños y dirán obedeciendo al instintivo grito de la venganza: "tomémonos la justicia por nuestra propia mano; si no la hemos de hallar en la actual maquinaria burguesa, hagámosla por nuestra propia cuenta".

No camaradas. Nada se ganaría con cobrarse víctima por víctima. Si lográramos suprimir por nuestra propia mano a los asesinos, la burguesía con todos sus instrumentos de represión—policía, juzgados, cárceles, etc.—caería sobre nosotros, y siendo ellos ahora los más fuertes, lo único que alcanzaríamos sería aumentar nuestras víctimas en un combate desigual.

Otro es el camino. ¿Por qué la burguesía puede ahora oprimirnos? porque es la poderosa; los jueces, los gendarme y los verdugos la obedecen porque les llena de oro los bolsillos, POR QUE ES LA CLASE QUE DOMINA. ¿Qué hay que hacer entonces? Ser la clase dominadora; preparar la revolución social que destruirá el viejo régimen de injusticia, con sus prisiones y juzgados, con sus comisarías y sus cuarteles.

Mientras tanto, camaradas, respondamos a la justicia de la burguesía, a la justicia relámpago contra los proletarios por los delitos más leves, tortuga para los enriquecidos y sus cómplices en los crímenes más negros, preparando la revolución social, la lucha de los explotados contra el régimen que así se maneja y emplazando a los que integran esa maquinaria malvada, para la hora proxima de nuestra justicia proletaria.

AYUDA ROJA

El Camarada....

(Viene de la primera página.)

tricistas que se habían declarado en huelga para exigir ciertas reivindicaciones. Las desmanchadoras de café, que en Jalapa están organizadas en Sindicato, obedeciendo el acuerdo del Consejo de la Cámara, salieron también a la huelga q designaron comisiones que se instalaran frente a los diversos talleres, para evitar la entrada de obreras libres. Poco después se recibió aviso en la Cámara del Trabajo de que las compañeras eran hostilizadas y ofendidas con palabras soeces por los propietarios de uno de los talleres, unos árabes sin conciencia llamados Tanos José, y entonces una comisión de obreras fue a defender a las compañeras, pero al presentarse fueron recibidas con insultos por los patrones, por lo que se armó un zafarrancho que dejó como saldo la muerte de uno de los árabes.

Desde entonces, valiéndose del dinero que poseen, fraguaron el asesinato del compañero Horacio León, cometido de la manera más villana. Persiguieron luego al compañero Cruz, habiéndole metido dos balazos que por poco acaban con su vida uno de los Tanos, el cual huyó a México contando con la protección decidida de unos militares. Hace poco regresó a Jalapa sin que hubiera pagado su delito, y como no quedó conforme con que el compañero Cruz se hubiera salvado de la muerte, y además temía su venganza, de acuerdo con ciertos elementos cuya responsabilidad se está aclarando debidamente, planeó el asesinato del valiente camarada Cruz, habiendo consumado sus designios dos oficiales del 50 batallón, que de la manera más cobarde y villana mataron al compañero Cruz.

Para aclarar este crimen ha servido la siguiente carta que recibieron los compañeros panaderos, de cuyo Sindicato formó parte el extinto camarada Cruz:

Jalapa Ver., a 1o. de septiembre de 1928.

Señor Presidente del Sindicato de Panaderos.

Ciudad.

Muy señor mío:

Aunque no tengo el honor de conocer a usted me tomo la libertad de dirigir la presente con el fin de manifestarle que tan luego tuve conocimiento de la muerte del señor Julio Cruz, inmediatamente supe quienes fueron los que cometieron este crimen y para orientar a usted le doy los nombres de los asesinos, el primero es un teniente y se llama Leovigildo Bello, y el segundo un subteniente y se llama Alfonso Acosta, estos son oficiales del 50o. Batallón, pues debo manifestarle que yo era solado de allí, pero tengo algunos días que me deserté con motivo de que yo había sido designado para cometer este delito, pero como yo no soy de instintos criminales y viendo que el Coronel Grail me exigía que cumpliera con esta orden, me ví en la necesidad de desertarme para no echarme responsabilidades, pues yo sé bien cómo estuvo tramado el asunto para darle muerte al señor Cruz, pues los Tanos le dieron cuatro mil pesos y un automóvil colorado al Coronel Grail, para que mandara asesinar a este señor. Como antes digo a usted, los oficiales que arriba menciono son los autores directos de este crimen, mandados por el propio Coronel Grail. Le comunico a usted para que estos datos sirvan de base para sus investigaciones. Esto es cuanto le dice por ahora su SS.,

MACARIO FLORES.

(rúbrica).

MEMORIAL QUE LAS AGRUPACIONES OBRERAS, CAMPESINAS E INTELECTUALES JUVENILES, ELEVAN ANTE LOS CC. PRESIDENTE DE LA REPUBLICA, MINISTRO DE GUERRA, DIPUTADOS Y SENADORES, EJERCITO NACIONAL Y OPINION PUBLICA DE LA NACION.

En representación de las agrupaciones obreras y campesinas del Estado, en la región jalapaña; de los grupos intelectuales y juveniles íntegramente formados por revolucionarios que han defendido la lucha iniciada por Flores Magón y por Francisco I. Madero, la lucha que sostuvo un pueblo para salvarse del militarismo criminal y verdugo que con Paredes, Santana, Porfirio Díaz y sus generales asesinos, después de vender el territorio Nacional al extranjero oprimió al obrero y campesino; en representación de los que han venido luchando en el campo de batalla—cuando la revolución ha sido amenazada—con el arma, con la pluma y con la palabra para cimentar su afán de justicia, que han sostenido el ideal de la Revolución con el fusil, el libro y el periódico, venimos ante la conciencia nacional a levantar nuestra más enérgica y decidida protesta contra nuevos brotes de ese militarismo criminal y verdugo que olvidándose de su responsabilidad de salvaguardia de las instituciones populares, vuelve las armas y el poder que la Revolución le confía, para ensangrentar los hogares del proletariado.

Día a día, la prensa obrera y revolucionaria ha venido señalando los casos en que los obreros y campesinos son asesinados por elementos militares de todas las graduaciones, que obran por sí u obedeciendo consignas del capitalismo, que llegan en su violencia hasta a pasar sobre los amparos de la Suprema Corte de la Nación; y es bastante para esto con asegurar que el victimado era un rebelde, como si los obreros y campesinos no hubieran sido los primeros en dar su contingente de sangre para que sea una realidad la decadente Revolución Mexicana.

En estos días el Estado de Veracruz ha contemplado con horror

(Pasa a la página 3.)

Siguen Pidiendo los Cristeros

Al mismo tiempo que sus compañeros de la ciudad envían más memoriales a la Cámara de Diputados, los "cristeros" del campo vuelcan el tren explorador número 8 de la línea Juárez-México. Este es uno de tantos hechos insignificantes, humilde contribución de los católicos a la paz de la República!

Los trabajadores deben ver claro en todo esto. Deben ver que la insolencia de los cristeros mansos y rebeldes crece cada día, y que éstos han sábido tomarle la palabra al general Calles. Día con día van invadiendo la política y dan su sabor al caldo oficial.

Si las Cámaras fueran algo serio, en vez de dar entrada a los papeluchos de los católicos darían oídos al clamor popular que pide se castigue a los rebeldes con el rigor merecido. Bandas armadas y bien preparadas siembran el terror y la desolación por los campos, sin que las tropas federales se movilicen a perseguirlas.

Si las tropas federales son insuficientes para domeñar a los bandidos; si son incapaces de resguardar la vida de miles y miles de campesinos, que estando inermes no tienen más salvación que la fuga los campesinos y obreros deben exigir el armamento necesario para darse las garantías que nadie puede darles.

A la acción armada de los cristeros debe responder la acción armada de las masas campesinas y obreras.

La Asamblea de Industriales

Los tiburones de la industria—y más tarde los del comercio—se han reunido para discutir asuntos de interés... para ellos. Y naturalmente, no olvidan a los obreros, por cuyo interés también confiesan que se juntan filantrópicamente.

Si pudiéramos tomar en serio sus declaraciones!... Pero ya "El Universal" ha desarrollado una activa campaña sobre la "racionalización" del trabajo, sobre la manera científica de explotar a los obreros sacando de ellos todo lo más posible. Ford, ese sonriente industrial que ha convertido en verdaderos infiernos sus gigantescas fábricas, es el apóstol de esta racionalización. Método dantesco de trabajo a destajo, con la mirada avara del capataz clavada sobre la labor del obrero, sin permitirle el menor descanso, convirtiéndolo en una máquina más que produce ganancia, ganancia y más ganancia!

Los industriales, claro está, tratan de dorarnos la píldora. Buen dinero le cuesta a la burguesía el mantener a los rozagantes líderes amarillos que se encargan de hacer propaganda por "la industria nacional"... y por las ganancias internacionales! Pero los trabajadores deben fortalecer cada vez más su organización, única arma eficaz contra las maniobras patronales.

Los pulpos insaciables de la Compañía Industrial de Orizaba; los representantes de todas las fábricas donde se explota feroz y despiadadamente; los agentes de una burguesía ávida y del imperialismo implacable se reunen a deliberar sobre los mejores métodos para continuar explotándonos...

A esa reunión de buitres asistirán, probablemente, los líderes amarillos. ¡Se interesan tanto por que la explotación de los obreros sea eficiente, para bien de la "industria nacional", que seguramente no dejarán escapar la ocasión de ofrecer una vez más su influencia y su dominio sobre la CROM a los panzudos industriales.

A ese "sábado" de industriales, los trabajadores deben contestar con la unión de todas las organizaciones clasistas, unión sobre un programa de lucha de clases, de lucha contra los reajustes, de ayuda a los desocupados, de cumplimiento de la jornada de ocho horas, de pago del salario mínimo, de respeto a los contratos colectivos. Este frente único de acción de las masas debe hacerse cuanto antes.

Tanto en el terreno económico como en el político, la burguesía maniobra rápidamente para desalojarnos de las posiciones defensivas que antes teníamos. Contra los obreros, los industriales usarán el cloroformo de la colaboración de clases, aplicado por los líderes bien pagados. Contra los campesinos se usarán promesas y más promesas... ....

Hay que sacudirse y actuar. A la acción combinada de la burguesía industrial y agraria, aconsejada por el imperialismo, los obreros y campesinos debemos responder con la acción de clase, revolucionaria y organizada.

TIERRA PARA LOS CAMPESINOS; MEJORAMIENTO DE LAS CONDICIONES DE VIDA Y DE TRABAJO DE LOS OBREROS; ARMAMENTO PARA AMBOS.—Tales son las reivindicaciones fundamentales que oponemos a las palabras y a las maniobras de los explotadores.

Cartas a un Anarquista

¡BAJAD DE LAS NUBES!

Venimos a dar de nuevo con la puestiones de discrepancia en que se apartan tu criterio y el mío. Otra vez están en litigio el Estado, la autoridad, la dictadura y quién ha de ejercerla, etcétera, etc. Yo afirmo y tú niegas la imprescindible necesidad de que, transitoriamente, haya un Estado obrero como expresión e instrumento de la dictadura proletaria, y tú niegas y yo afirmo la necesidad ineludible de que la dictadura proletaria sea conducida por un partido político de la clase obrera, en el que se agrupen los elementos más clarividentes, más capacitados, más abnegados y mas disciplinados de nuestra clase.

Todo esto, ya lo sé, te suena a blasfemia. Tú, que seguramente rechazas en el terreno científico la idea de la generación espontánea, admites que en el terreno social ha de surgir espontáneamente, una vez hecha la revolución, y por el efecto mágico de una libertad que vendrá como llovida del cielo, la más perfecta y hermosa de todas las sociedades imaginables. Nada de Estado, nada de autoridad, nada de disciplina; digamos a los hombres: Sois libres, ponéos libremente de acuerdo y todo marchará a las mil maravillas, y el milagro estará hecho.

Permíteme que a tí y a todos los que como tú piensan os dé este consejo. ¡bajad de las nubes! Partís del error fundamental, entre otros no menos graves, de considerar que el hombre es bueno por naturaleza. Creéis, en consecuencia, que, apartando el obstáculo—la explotación capitalista—que le impide ser bueno, pasará a ser angelical. Y claro, siendo un ángel, siendo ángeles todos los hombres—incluso los que eran dioses y déspotas—, la sociedad funcionará inmediatamente como el mítico paraíso celestial.

¡Lástima grande que no pueda ser verdad tanta belleza! Pero, amigo mío, el hombre no es naturalmente bueno ni malo. Es sobre todo desde el punto de vista social, el único que nos interesa ahora—un producto del medio en que vive. Pues bien; este medio en que vivimos es, a su vez, un efecto, en primer término, de las condiciones económicas existentes, y en segundo lugar, de la herencia espiritual legada por los siglos pasados. Y así como en el orden fisiológico no se puede adaptar el hombre súbitamente, sino hasta después de cierto tiempo, a vivir en un medio distinto de aquel en que ha nacido y se ha desarrollado, ni le es posible tampoco en un abrir y cerrar de ojos—a veces le es imposible durante toda la vida—suprimir las herencias corporales y morales que ha recibido de sus antepasados, así la clase trabajadora, como ser social, no podrá—y quien diga lo contrario vive en la Luna o no aprecia este problema con un criterio científico—, no podrá, repito, adaptarse bruscamente a las condiciones económicas de un régimen comunista libre ni arrancar de un tirón todas las ligaduras con que han atado a su espíritu siglos y más siglos de esclavitud.

Ese es el material humano—¡y no contemos a los vencidos!—con que al día siguiente de haber echado del Poder a la burguesía tendremos que comenzar la marcha hacia el Comunismo. Al trabajador que jamás se puso en contacto con una organización sindical, y, por consiguiente, que no tiene ni nociones primarias de lo que es el alto concepto de solidaridad; al hombre de la clase media, atiborrado de prejuicios pequeño-burgueses; al labriego poseedor de una pequeña heredad, lleno del feroz individualismo egoísta destilado en su alma y transmitido de generación en generación por la sociedad burguesa, decidles: "¡Ea!, sois libres, poneos libremente de acuerdo y contribuid a la felicidad del género humano, que es la vuestra también." Honradamente pensando, díme, compañero anarquista, ¿concibes que la revolución, abandonada a sí misma, podría conducir sino al más trágico desconcierto?

¡Qué de enseñanzas ofrece en este particular la revolución bolchevique! La conocéis, más aún, la aborrecéis, sin perjuicio de haberle entonado loores—ahora salís con que estabais mal informados—, y, sin embargo, que provechoso os sería estudiarla con serenidad, sin prejuicios. Encontraríais en ella aquel período inicial de fervor sin límites—la crisis sentimental de todas las revoluciones—en que los trabajadores rusos, por un fenómeno de espejismo perfectamente explicable, veían el Comunismo al alcance inmediato de sus máximas ilusiones. La industria, enteramente a su disposición; las tierras, enteramente a disposicion de los campesinos; todo, minas, fábricas, tierras, transportes, a merced del proletariado. No queda en pié nada del viejo armatoste capitalista. Comenzaba la edad de oro...

Mas cada Soviet de fábrica, libremente—¡el libre acuerdo!—, se erigía en cantón independiente y reducía el mecanismo de la producción a resolver los problemas exclusivos de la fábrica "propia", sin cuidarse de lo que ocurría más allá de las puertas de ella. Y así en todos los órdenes; así en las ciudades como en los campos; así en la explotación minera como en la ferroviaria; así en la defensa interior de la revolución como en las necesidades de su defensa exterior. Y si aquello hubiera continuado; si aquello, que tal vez no fuera exactamente vuestro "libre acuerdo", pero que se le parecía mucho, no hubiera demostrado a los revolucionarios más concienzudamente amantes de la revolución la urgencia imperiosa de crear un orden revolucionario, de coordinar los esfuerzos inorgánicos, de dar un método y una organización a los ímpetus y las energías libremente desconcertadas, de asentar la obra revolucionaria sobre el Estado obrero y campesino, no habría tardado mucho la Rusia roja en ser pateada por la contrarrevolución triunfante. Supongo que tú no serás de los que comulgan en aquella "filosófica" sentencia salmeroniana: "Sálvense los principios aunque perezca la República".

El Camarada Julio V. Cruz Asesinado en Jalapa

(Viene de la 2a. página.)

crímenes de estos: el cometido en la persona del compañero Julio V. Cruz, ampliamente conocido en las organizaciones proletarias por su actuación valiente y honrada que lo había llevado a ser víctima de los tiros de la burguesía, y al cual se le venía persiguiendo por los capitalistas, hasta que cayó asesinado con lujo de felonía en un crimen con todas las agravantes de premeditación y alevosía. Y los asesinos—dos militares con ligas declaradas con los capitalistas que venían persiguiendo al obrero asesinado—huyen y se ocultan primero, queriendo hacer aparecer el delito como de mano ignorada; y cuando la opinión pública los señala y los acusa, y entonces vienen a confesar su abominable proceder asegurando que el destacado luchador era un rebelde cristero. Es decir, que a su delito quieren agregar todavía la vileza de manchar la memoria del sacrificado.

Es tiempo ya de preguntarse: ¿No se cuenta con garantías? ¿Estamos a merced del primer matón de uniforme que quiera cebar en nosotros su odio personal o pagado? ¿La Revolución qué ha hecho por arrojar a un militarismo atentatorio, no hizo sino levantar otro peor?

C. Presidente de la Republica: como Jefe Supremo del Ejército Nacional, del Ejército que salió de los campos y talleres para combatir contra los sicarios de la dictadura, venimos a decirle: Se está manchando el nombre de la Revolución, se está enfangando el anhelo de un pueblo, y a usted, el primer soldado de nuestra lucha, venimos a pedirle contenga esa violencia vergonzosa.

Al Ejército Nacional, a los soldados que aún recuerdan sus días de labrantes en el campo y en el taller, cuando tenían que soportar junto con el amo pulpo, al soldado opresor y brutal del porfirismo y del huertismo, venimos a decirles: Están manchando tu limpia ejecutoria de Ejército del Pueblo, están llenando de lodo tus blasones que resplandecieron en la lucha contra Porfirio Díaz, contra Victoriano Huerta, contra los generales vendidos a la reacción, contra todo lo que fue crimen y explotación.

Y a la conciencia nacional venimos a gritarle: Es nuestro silencio cobarde y estúpido lo que amenaza nuestra vida; pongámonos de pié y acusemos, que al desenmascarar a los que manchan el Ejército luchamos por purificar a la Revolución.

Jalapa, Ver., Agosto de 1928.

Por la Cámara del Trabajo.—Por la Liga de Comunidades Agrarias.—Por la Federación de Obreros de la Industria Azucarera.—Por la Liga Antimperialista de las Américas, Sección Mexicana, Local de Jalapa.—Consejo Divisional de Ferrocarrileros.—Local Comunista.—Escritores Revolucionarios.—Federación Juvenil Veracruzana.—Juventud Comunista.—Liga Pro-Luchadores Perseguidos (Sellos y firmas de las agrupaciones arriba mencionadas).

Compañeros: Contribuya a Mejorar EL MACHETE Pagándolo Puntualmente

Nota de Administración

Muchos campañeros han extrañado que después de la campaña hecha para el cobro a los Agenetes morosos y la publicación de las LISTAS NEGRAS, se haya guardado un silencio bastante prolongado y hayamos dejado en paz a los morosos.

Esto se debe a que debido a las dificultades con que hemos tropezado en las imprentas, nuestro periódico ha estado saliendo con gran tardanza, imposibilitando con ello a todos los agentes y corresponsales para cumplir con sus obligaciones.

Esta tardanza ya no se producirá más. No es que tengamos imprenta, pero hemos logrado, por el momento, garantizarnos la puntualidad y la eficiencia en la impresión, en cambio es verdad, del color rojo que antes ostentaba el periódico.

Llegado éste a tiempo, es decir, saliendo de esta ciudad el jueves en la noche por los primeros trenes, va no habrá excusa ni razón para que todos los compañeros dejen de cumplir en sus pagos.

EL MACHETE tiene que cubrir sus gastos, y esto sólo lo puede hacer con la cooperación de todos. Además, cada agente recibe de los lectores los cinco centavos del periódico, y el no envio de ese dinero a la Administracion implica, como lo hemos dicho otras veces, una burla al lector y un entorpecimiento para la salida del mismo periódico. No es, pues, a nosotros, que solo administramos EL MACHETE, a quienes se perjudica, y es por esto que somos más celosos del cobro de las ventas.

Garantizamos la salida regular y oportuna, y avisamos al mismo tiempo a todos los Agentes atrasados en sus cuentas sin causa justificada, que nos veremos de nuevo en el caso forzoso de dar a conocer sus nombres. En el curso del mes se pasará corte de cuentas a todos los agentes, y desde el primer número del mes de Octubre, sin nuevos plazos, comenzaremos a publicar las LISTAS NEGRAS.

Compañeros: Luchemos todos por la salida de nuestro MACHETE. Todos sabemos la necesidad que en el momento actual existe de la publicación de un periódico nacional y genuinamente obrero y campesino como es EL MACHETE. Contribuyamos todos en la medida de nuestras fuerzas a ese objetivo, y haremos una obra verdaderamente revolucionaria.

¡VIVA EL MACHETE, el único periódico OBRERO Y CAMPESINO! ¡Y PARA QUE VIVA, PAGUEMOSLO!

LA ADMINISTRACION

LOS CANTOS DEL PUEBLO

LA HOZ

(Música de C. Michel.—Letra de H. Laborde.)

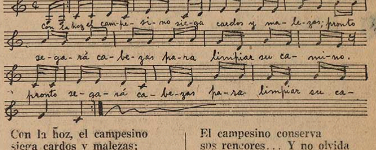

Con la hoz, el campesino
siega cardos y malezas;
pronto segará cabezas
para limpiar su camino.

El campesino conserva
sus rencores... Y no olvida
que en el campo y en la vida
le sobra la mala yerba.

) M (

Nosotros los Campesinos

(Con música de "El Pajarillo Barranqueño")

Campesino, campesino,
campesino del arado,
qué bonita yunta tienes,
lástima que sea del amo.

Pero dime, compañero,
si los bueyes son del amo,
¿por qué a él nunca lo vemos
trabajar con el arado?

—Ya lo verás, compañero,
cuando deje de mandar;
¡qué buenas manos tendrá
cuande se ponga a sembrar!

Contra los capitalistas
vámonos organizando,
para quitarles la maña
con que viven explotando.

Nosotros los campesinos,
del obrero en hermandad,
cultivamos la purita
sangre de la humanidad.

Pero, ay ricos, les decimos
que sabemos derramarla
para defender la tierra
con o sin la Ley Agraria!

G. TOVAR.

LO QUE DICE LA PRENSA SOVIETICA

DELEGACION DE TRABAJADORES INGLESES EN LA URSS.

En la sesión que celebró el día 10 de agosto el Consejo de los Sindicatos de la región de Leningrado, tomó parte una delegación de mujeres de Inglaterra, y otra de la minoría revolucionaria del Sindicato de Sastres del mismo país.

El compañero Elsbery, que preside la delegación de los sastres dijo en su discurso las siguientes palabras: "Cuando uno se encuentra en la URSS siente profundamente lo que significa LA VERDADERA PATRIA DE LOS TRABAJADORES."

La compañera Duncan, que preside la delegación femenina, dijo a su vez: "En Inglaterra hay actualmente dos organizaciones que luchan contra la guerra y ellas son la Unión de Mujeres y el Partido Comunista. Nuestra estancia en Leningrado nos ha convencido de que la mejor y más eficaz propaganda contra la guerra consiste en el conocimiento de la obra de construcción que actualmente se lleva a cabo en la Unión Soviética."

EL ARTE EN LA URSS, PROPIEDAD DE LAS MASAS LABORANTES

El arte y la literatura soviética cada día se compenetran más con las masas obreras, interpretan sus necesidades y les son útiles para su cultura.

Los mejores teatros clásicos, los más notables escritores y músicos ensayan sus representaciones en los centros obreros de la URSS, directamente en los clubes obreros, en las fábricas y talleres.

El Gran Teatro Clásico del Estado, el primero y el segundo Teatro de Arte ya han presentado las mejores de sus obras en los clubes obreros de Moscú, y hay que señalar el hecho de que casi siempre estas representaciones han traído consigo una unión cultural entre los artistas y los espectadores obreros.

Actualmente se lleva adelante el experimento de las jiras de los artistas a los centros fabriles y obreros.

LOS ARTISTAS EN LA CUENCA DEL DONETZ.

Por ejemplo, el Comité Central de los Mineros de la URSS ha firmado un contrato con el Teatro "Vajtangov" para verificar 25 representaciones de la obra "Rompimiento" en distintos centros obreros de la Cuenca del Donetz.

Al principio las representaciones se llevarán a cabo en los Palacios del Trabajo recientemente construídos, que están situados en la región de las minas Petrovsky, Briansky, etc.

En las representaciones tomarán parte los más connotados intérpretes de la obra citada, que son cerca de cincuenta. Además el Teatro saldrá para la Cuenca del Donetz llevando todas sus decoraciones y vestuario para dicha obra.

El Sindicato de Mineros ha entablado pláticas con el 4o. Estudio del Teatro de Arte de Moscú y con el Teatro del M. G. S. P. S. (Soviet de los Sindicatos de la Ciudad de Moscú) para la realización de jiras a otros centros obreros de la URSS.

LOS CONCIERTOS MUSICALES EN LAS REGIONES OBRERAS

También ha arraigado bastante en las masas trabajadoras el primer "Ensamble" sinfónico del Estado (orquesta sin director), que tiene una inmensa notoriedad en la URSS y en el exterior. Sus audiciones en los clubes y en las fábricas tienen un gran éxito. Por ejemplo, hace poco se llevó a cabo una audición en un pequeño club obrero de Moscú, llamado "Herrería Proletaria". La sala de espectadores estaba repleta de trabajadores. La colosal orquesta cupo con dificultad en el pequeño foro del club, ejecutando entre un silencio absoluto un programa en que figuraban números tales como la obertura de la ópera "Ruslán y Ludmila", la "Dubinuzka", la "Danza de Anitra", etc.

Después de la audición, los trabajadores contaron sus impresiones en las páginas de los periódicos.

ABONOS TEATRALES PARA LOS TRABAJADORES

Para impulsar el arte entre las masas obreras, el Gobierno soviético toma todas las medidas necesarias, abriendo de par en par los teatros a los espectadores obreros.

Para la próxima temporada teatral, los teatros de Moscú concederán . . . 400.000 abonos, que en su mayoría serán repartidos entre los obreros.

Los trabajadores tienen muchas ventajas para la compra de los abonos teatrales; pueden adquirirlos individual o colectivamente, para pagarlos en seis plazos.

De este modo, el arte en la URSS se está haciendo del dominio de las grandes masas trabajadoras del país.

LOS CUENTOS DE "EL MACHETE"

LA JUSTICIA

—¿Es un loco?—le preguntó Michaelis.

El preso hizo un mohín:

—No se puede decir que no tenga motivos para estarlo, señor.

—¿Ha matado a una vieja?

—La verdad es que no ha matado a nadie. Parece que era un honorable ciudadano que salió un día a pasear por una carretera y le detuvieron los gendarmes porque sus señas coincidían exactamente con las de un asesino fugado de la prisión. La culpa la tiene esa vaguedad con que las autoridades consignan las señas personales en los edictos. Cuando encerraron a este hombre en una celda, protestó. "Yo no he matado a nadie; soy víctima de un error"—clamaba—"Vea usted la descripción del fugado—le contestó el director de la cárcel—: ojos... los ojos regulares. ¿Tiene usted regulares los ojos?..." "Sí señor". "Boca... la boca regular. ¿No es regular su boca?" "En efecto". "Estatura regular. ¿Niega usted tener regular estatura?" "No puedo negarlo". "Finalmente, he ahí su nariz de usted: es regular, como la del fugado".

El pobre hombre se rindió a tal cúmulo de evidencias. Pidió un vaso de agua; cayó en una meditación que duró cinco minutos, y al fin dijo al director de la cárcel:

—Querido señor, puedo jurar a usted que no recuerdo haber matado a nadie en mi vida. Pero sin duda estoy trascordado o padezco un ataque de amnesia. Por esa descripción que usted ha leído, no me cabe la menor duda de que el individuo fugado soy yo, y por tanto, yo soy quien mató a alguien de quien ahora no me puedo acordar. Verdad es que hay parecidos fatales, pero tan exacto como el de este caso no conozco ninguno... Aguarde usted un poco... ¿Cómo tenía los cabellos el asesino?

El jefe de la prisión ojeó la nota.

—Los tenía regulares.

—¡Regulares, de veras?

—Sí.

El pobre hombre bajó la cabeza anonadado.

—Entonces no puedo dudar un momento: soy yo.

Y entregó sus manos para que le pusieran los grilletes. Hace de esto diez años, y no pasa un día sin que se pregunte a sí mismo y a los demás:

—Pero ¿cuándo y cómo y por qué maté a aquella vieja de la que no me acuerdo?

—Es una singular historia—opinó Michaelis.

—¡Peh!—hizo el recluso.—No seré yo quien le niegue cierto interés; pero hay entre estas paredes alguien que puede vanagloriarse de ser protagonista de sucesos de mayor importancia.

Inclinóse para saludar otra vez, y agregó con mal disimulado orgullo:

—Permítanme ustedes que me presente. Soy Teodoro Fuch, el autor del robo de la gallina.

Michaelis sonrió. El recluso se apoyó indolentemente en la pared, hundió las manos en los bolsillos y aclaró con displicencia desdeñosa:

—En todo el país no hay quien no conozca el proceso contra Teodoro Fuch, por el robo de una gallina. Me han visitado muchos periodistas para celebrar conmigo "interviús", he firmado más de quince mil tarjetas postales, álbumes y abanicos y se ha hablado de mí en el Parlamento. No soy vanidoso, y puedo asegurar que cuando robé la gallina no presumí que intervenía gravemente en los destinos de la nación. Pero ocurrió así, y poco se lograría con ocultarlo. Si la vieja criada no se hubiera asomado a la ventana de la cocina, nada de lo que pasó hubiera sido posible. Se asomó y prorrumpió en gritos: "¡Al ladrón! ¡Al ladrón!" Entonces salté la barda y eché a correr sin abandonar la gallina. Volvía la gente de presenciar el gran desfile, al que había asistido el Presidente de la República, y la avenida era como un río humano... Miles de personas... Atravesé entre ellas con la gallina en la mano. Me cogieron ya lejos. Y comenzaron a incoar el proceso. El fiscal citó a dos mil trescientos quince ciudadanos que me habían visto correr entre ellos; y mi abogado citó cuatro mil ciento siete que no me habían visto, aunque también pasaban en aquel momento por la avenida. Las declaraciones de unos y otros consumieron todo el papel que pudieron producir las tres fábricas del país. Una legión de escribientes consignaron, cosieron y foliaron los pliegos. Tres veces comenzó a celebrarse el juicio y tres veces hubo de suspenderse por no haber posibilidad de que acudieran todos los que declararon en la sumaria. Las dietas a los jurados y a los testigos se elevan a una cantidad tal que el presupuesto del Estado liquidará este año con déficit. Un periódico ha calculado que con lo que se gastó en substanciar el robo de esta gallina se podía haber adquirido un millón de avestruces. El Partido Liberal, que está en la oposición, agregó a su programa esta cláusula: "sobreseer el ruinoso proceso de la gallina, que arrastra a la nación al desbarajuste económico". Pero el partido conservador quiere a todo trance que continúen los procedimientos de la justicia histórica.

—Tan cierto como que me he de morir, es que tuve aquí, en esta cárcel, delante de mí, al excelentísimo señor ministro de Hacienda. "Teodoro—me dijo—, las puertas de la prisión están abiertas para tí; huye". "Gracias, excelencia, le contesté; me encuentro perfectamente, y no abandonaré mi celda si no me indemniza con generosidad". Entonces el ministro me miró con lágrimas en los ojos. "Fuch—aseguró tristemente—, tendremos que hacer un nuevo empréstito por tu culpa; tú llevas al país a la ruina". Y se marchó sollozando.

XXX

1

Un Anarquista

El señor G. tiene una fábrica de ropa hecha. Es un "idealista y radical".

Por respeto al sueldo mínimo que señala la Constitución del país, no recibe hombres en su taller; y las mujeres, dice, pueden polvearse muy bien con un peso diario...

Su mujer "trata muy bien" a sus operarias; lo único que le disgusta es que no trabajen con bastante rapidez y no la obedezcan en todo. . .

El señor G. y su mujer engordan de día en día más. Visten elegantemente, como la gente decente, y tienen tres criadas. En cambio, las operarias visten como la gente "pelada", de manta y percal, y enflaquecen más y más.

El señor G. las regaña:

—No gasten tanto dinero en pintura, para que les alcance. ¡No comen y quieren tener fuerzas para trabajar!

Con este motivo, el señor G. desde hace mucho "quiere decidir" aumentarles 25 centavos al día.

Dos de sus operarias una vez fueron a quejarse a la autoridad en contra de él, porque las ofendió y cuando protestaban, las separó.

Pocos días después, el señor "idealista y radical" ya era amigo de un líder del sindicato. En la cantina, cuando bebían coñac a la salud de la revolución social, exclamó:

—¡Yo no soy cualquiera! Soy de ideas avanzadas... ¿Sabe usted lo que soy yo? ¡SOY ANARQUISTA! ¿Me cree usted capaz de que haga una injusticia contra un pobre trabajador? Lo único que yo deseo es acabar con los bolcheviques. Estos son nuestros más grandes enemigos... ¿No es usted de la misma opinión?

El líder, con la copa de coñac en la mano, contestó:

—Ya lo creo, ya lo creo, camarada..

—Entonces, ¿cree usted justo que yo les dé alguna indemnización a esas perturbadoras del orden social?

—No tenga usted cuidado, contestó el líder.

Triunfó el alcohol que se bebía por la revolución social...

2

Un Socialista

El dueño de la imprenta es el hombre mejor que hay en el mundo.

Antes era socialista. Fue muy dura su lucha por la vida; ya la emprendía en una, ya en otra cosa. Lo que más le encantaba era el comercio de joyas preciosas. Pero ahora, cansado ya de tanto engañar, decidió ser un hombre "útil" para la sociedad....

Compró una imprenta.

Rara vez se presenta en su taller: pero envía las "órdenes justas y democráticas" desde lo alto de su casa.

El, para no desobedecer las leyes, impuso el sueldo mínimo: $2.50 diarios: a los aprendices les paga $2.00 semanarios.

En su taller se trabaja "8 horas"; pero a fin de "hacer justicia y no tener dificultades" por si un obrero llegare tarde, no se les pagan 6 días a la semana, sino tantas horas...

Generalmente se trabaja allí hasta las 12 de la noche, a razón del "sueldo mínimo"...

Sus operarios, dice el socialista, pronto enriquecerán: ¡80 horas a la semana!

Cuando no hay trabajo suficiente, tienen 20 o 30 horas de trabajo.

¡Dichosos obreros!

3

"La Internacional"

"Arriba, víctimas hambrientas, arriba, parias del dolor!"...

—Ay, compañero, ¿por qué no aprende usted este himno?

El taller es pequeño y los operarios tienen que trabajar en medio del chiflón de las dos puertas. Ganan un sueldo miserable que no basta para comer. Pero les falta saber una cosa importante: LA INTERNACIONAL...

¡LA INTERNACIONAL!

Si todos los trabajadores conocieran su significación, serían los dueños de la tierra.

—Compañero, ¿por qué no aprende esta canción, tan bella, tan sencilla y justa?

El dueño del taller está presente. Es un hombre chaparro, de tez pálida y ojos de idiota. Los operarios le dicen "el Loco". Pero no es tan loco...

El que cantaba le dirige la palabra:

—Señor, ¿verdad que también usted cantaba "La Internacional" cuando era obrero?

"El Loco" calla.

En la tarde, al ver el explotador que sus operarios fumaban a la hora de trabajar, como de costumbre, pronunció la siguiente sentencia:

—Desde ahora en adelante, en el taller se prohibe fumar.

Al día siguiente, otra sentencia:

—Desde ahora no se habla aquí una sola palabra!

El sábado "no tuvo" dinero para pagar a sus obreros... Estos se fueron a sus casas, para pasar en hambre el domingo.

El martes les pagó. Y el miércoles en la mañana, cuando los operarios entraron a sus labores, pronunció la sentencia final:

—¡Ud. que cantaba "La Internacional", váyase a su casa!

Entonces, todos los trabajadores del taller aprendieron el himno obrero:

Se declararon en huelga.

MOGLIK.

¿Hay Todo un Plan Para Hacer Fracasar los Ejidos en Morelos?

Gravámenes Anticonstitucionales a los Campesinos

(Boletín de la L. C. N.)

Diversas agrupaciones campesinas del Estado de Morelos han venido solicitando la intervención de la Liga Nacional Campesina, en vista de que los ejidatarios están abrumados por el peso de contribuciones que resultan anticonstitucionales y alcabalatorias.

Las primeras quejas se presentaron a la Segunda Asamblea Nacional de la Liga, celebrada en Cuautla, Mor., del 10 al 13 de abril anterior, en ocasión del aniversario de la muerte del general Emiliano Zapata, y desde entonces se hicieron representaciones ante el Gobernador Sr. Ambrosio Puente y ante la Secretaría de Gobernación, sin que hasta la fecha se hayan abolido los impuestos excesivos e ilegales que se hace pagar a los ejidatarios, quienes han tenido que restringir el impulso a la producción ejidal por incosteable, con grave perjuicio general.

En ningún Estado de la República se cobran tan abrumadores impuestos como en el Estado de Morelos, de cuyo Plan de Arbitrios tomamos los siguientes datos:

Fraccion 6a.—IMPUESTO POR PUL-SOBRF TIERRAS EJIDALES

Riego de 1a., $8.00 hectárea.
Riego de 2a., $6.00 hectárea.
Temporal de 1a. $3.00 hectárea.
Temporal de 2a., $2.00 hectárea.
Monte y Pasteo, $0.15 hectárea.

Frución 6a.—IMPUESTO POR CULTIVO DE ARROZ, PLATANO Y CAÑA

Por superficie sembrada, $2.00 hectárea.
Por cada 1,000 Kgm. arroz.
Palay $5.80 (4 toneladas) $23.50 hectárea.
Producción arróz limpio $ 34.80 hectárea.

Fracción 7a.—IMPUESTO AL GANADO. (Por Pasteo)

Ganado vacuno, al año $0.50 por cabeza, según la ley; pero a los ejidatarios se cobra UN PESO.

La extracción por carga de arroz tenía un gravámen de $1.00; pero el último decreto PUBLICADO EN UN ALCANCE AL PERIODICO OFICIAL DE 30 DE JUNIO DEL PRESENTE AÑO, duplica dicho impuesto de extracción que se disfraza con el nombre de producción. Este decreto, aunque parece publicado en la fecha que se indica, fué anunciado apenas EL CATORCE DE AGOSTO ULTIMO.

Agréguese a todos los impuestos directos y especiales mencionados, el 25 0|0 del Impuesto Federal, y se sacará en consecuencia que los ejidatarios morelenses vienen pagando SETENTA y tantos pesos POR HECTAREA. Ahora bien, el costo de cultivo de una hectárea de arroz es de $355.00 y la producción media es de 4,140 kilos, que vendidos a $10.00 carga de 138 kilos, nos da $300.00; y si a esto agregamos los impuestos, resulta que el cultivador tiene una pérdida que fluctúa entre $125.00 a $135.00 por hectárea.

El artículo 23 de la Ley de 25 de agosto de 1927 prohibe a los Estados imponer a los ejidos otra contribución fuera de la predial, y ésta que no exceda de la que pagaban los propietarios de las tierras al hacerse la solicitud, o en su defecto tomarse en consideración la potencialidad media de la tierra. Esta disposición hace ilegales los impuestos especiales que cobra el Gobierno de Morelos.

Por otra parte, existe un justo descontento entre los campesinos morelenses, debido a que la "Reguladora del Arroz" que funciona de acuerdo con el Banco Nacional de Crédito Agrícola, pignoró la cosecha pasada de 75,000 cargas, de las cuales los productores recibieron unos $10.00 y otros $7.00 por carga, sin que hasta hoy se haya hecho la liquidación correspondiente. En cambio, el Banco Agrícola Ejidal fundado en este año ha logrado vender parte de la cosecha última a $12.35 carga, siendo por cuenta de los compradores el secado, acarreo y embarque; y estas operaciones directas satisfacen a los productores ejidatarios, en vista de la obstrucción que el Gobernador señor Puente ha hecho al Banco N. de Crédito Agrícola, al intervenir él y elementos de su Gobierno en la venta de la cosecha del presente año, lo que parece ha obligado al Banco a impedir la extracción de arroz del Estado, con el fin de regular y salir del "stock" de la cosecha anterior.

Todas estas dificultades y gravámenes vienen a colocar al productor ejidatario de Morelos en una situación embarazosa y desalentadora, esperando que las gestiones que haga la Liga Nacional Campesina le sean altamente beneficiosas. La Liga, por su parte, ha entrevistado al C. Presidente de la República, quien turnó el asunto a la Secretaría de Gobernación para que ésta resuelva lo más pronto posible.

SI; UN VAQUETON AMARILLO!

Pregunta Jesús Rangel, Srio. de la Unión de Obreros Constructores y Armadores de Carrocerías del D. F., cómo EL MACHETE, órgano del Partido Comunista, orientador efectivo de la clase trabajadora, le llama "VAQUETON AMARILLO", siendo que él, Jesús Rangel, pertenece a una organización genuinamente revolucionaria.

Y vamos a responderle:

No es un vaquetón amarillo el compañero que, fiel a su clase, fiel al proletariado, lucha tenazmente dentro de cualquier organización—de dirigentes amarillos o no—, contra la opresión capitalista y en pro de la unificación de los trabajadores y del principio de que "LA EMANCIPACION DE LA CLASE TRABAJADORA SOLO PODRA SER OBRA DE LA CLASE TRABAJADORA MISMA".

Pero el individuo que como Jesús Rangel aunque esté en el seno de un organismo revolucionario, con un criterio de lidercillo vaquetón usa los mismos procedimientos de los "vaquetones amarillos", ese individuo hace una corrosiva labor fraccional contra los intereses de los trabajadores, dentro de la organización obrera que le ha otorgando su confianza, y más si aprovechándose del cargo que tiene presiona sobre ciertos desviados camaradas para lograr (sin explicaciones de ningún género) la expulsión de nuestro compañero Roberto Hernández, por la sola razón de que Hernández, sabiendo que una organización sindical revolucionaria, como la Unión de Obreros Constructores y Armadores del D. F. no es un centro filantrópico, una sociedad de beneficencia ni un gremio de socorros mutuos, se opuso siempre a que los dineros de la Unión se dispusieran para ciertos gastos de familia..., como cuando, por el hecho incalificable de haber golpeado Rangel a un compañerito, a un débil aprendiz, éste repelió su brutal agresion y de un palo lo mandó al hospital.

Sí; Jesús Rangel es un buen vaquetón amarillo.

UN VAQUETON AMARILLO...

Y nada más.

F. C.

"La Internacional Sindical Roja"

El Comité Ejecutivo de la Internacional Sindical Roja ha decidido publicar en lengua española su órgano central mensual, ya editado desde hace seis años en ruso, alemán y francés. Y ha confiado esta tarea al Secretariado Internacional de la Confederación General del Trabajo Unitaria— (Comité Latino de la I. S. R.)

La progresión creciente de la influencia de la I. S. R. en América Latina, la clarificación que se opera en las organizaciones sindicales latinoamericanas, el desenvolvimiento de la lucha antimperialista, el movimiento hacia la unificación de los sindicatos de clase de América Central y del Sur y de México, todos estos factores han contribuido a que la I. S. R. tome la decisión urgente de editar su órgano central en español.

El movimiento sindical latinoamericano es hoy ya diferente del de antes de la guerra, por el hecho de haber pasado a figurar en la escala internacional, traspasando los límites de la escala nacional y local en que se encontraba en los tiempos ya pasados del anarco-reformismo. El movimiento sindical de América Latina ha vivido largo tiempo una vida precaria, alimentado por el jugo anarquista y estrechamente corporativo, sin preocuparse, o al menos sin aprovecharse, de la experiencia del movimiento sindical de los otros países donde todos los métodos de acción y las formas de organización son, por lo común, superiores.

Por ser la revista de la I. S. R. el instrumento incomparable, que debe ayudar al perfeccionamiento de la teoría y de la táctica del movimiento sindical latinoamericano y español, el Comité Ejecutivo de la I. S. R. ha decidido esta edición.

"La Internacional Sindical Roja", que comprende siempre alrededor de 100 páginas de texto, trata de todos los problemas concernientes al movimiento sindical internacional. Cada número contiene una parte general, una parte social-económica y la importante sección: A través del movimiento obrero internacional, en la cual encontramos estudios sobre todos los países del mundo: la sección concerniente a las Federaciones Internacionales de Industria, la de las comunicaciones oficiales del Comite Ejecutivo, y en fin, las notas biográficas, siempre copiosas sobre las principales obras que interesan a la clase obrera, publicadas en todas las lenguas.

El órgano central del Comité Ejecutivo de la I. S. R. no puede y no debe ser ignorado de ninguna organización proletaria; tiene su puesto en todas las bibliotecas de los sindicatos, de las uniones, de las Bolsas de Trabajo. La colección de la revista de la I. S. R. constituye, por sí sola, un archivo completo del movimiento obrero internacional.

Pero la revista de la I. S. R. no es solamente una publicación para las bibliotecas. Ella trata todos los meses de los problemas de actualidad, de todos los acontecimientos de carácter social y económico, sindical, etc.; es el guía indispensable de los militantes que quieran merecer el título de internacionalistas revolucionarios.

x x x

La elección de París como lugar de edición en lengua española, es una resolución acertada, si se tiene en cuenta lo siguiente: 1o. que la revista mensual "La Internacional Sindical Roja", está destinada a los Sindicatos y a los militantes de España y de Portugal como a los de América Latina; 2o. que las relaciones postales entre París y todos los países de América Latina son más rápidas que, por ejemplo, entre Buenos Aires y México, o cualquier país del Norte de América Latina y Montevideo, Buenos Aires o Río de Janeiro; 3o. que la redacción de la revista, la cual es, como ya hemos dicho el órgano central del Comité Ejecutivo de la I. S. R. está en Moscú, y las ediciones en frnées, en alemán, en ruso, en español, y pronto en inglés, deben tener exactamente el mismo contenido.

Por el correo aéreo que existe entre París y Moscú, tenemos la posibilidad, con pocos días de diferencia de publicar la revista en francés y en español al mismo tiempo que en ruso. Es evidente que, si se quisiera hacer la edición en América, los artículos enviados de Moscú a Montevideo, por ejemplo, tardarían varias semanas en llegar y, algunas veces, hasta se perderían; y prácticamente, la revista llegaría siempre a los lectores con algunos meses de retraso.

Haremos lo imposible por activar, en París, los trabajos de traducción y de impresión, para que aparezca a principios de cada mes, y que nuestro órgano esté en manos de los lectores más apartados, 3 o 4 semanas después, a lo más.

x x x

Enviamos este primer número a todas las direcciones a donde expedimos, desde hace ya un año, nuestro Boletín de Prensa y de Información; haremos lo mismo con los tres números siguientes, a título de propaganda y para dar a conocer nuestra revista. Pasando este período de 3 meses, no expediremos nuestra revista más que a los militantes y organizaciones que hayan contratado una suscripción y que nos hayan enviado el importe por giro internacional. La edición de tal revista, única en el movimiento sindical internacional, resulta a un precio tan elevado que no podemos pensar en hacer el servicio gratuitamente.

Esperamos que la mayor parte de las organizaciones obreras y los militantes, los que puedan hacerlo, no vacilarán ni tardarán en enviarnos solicitud de suscripción.

Creemos que nuestra revista, única fuente de información y documentación sindical mundial, interesará a todas las organizaciones obreras sin distinción de tendencia, y pedimos muy particularmente a los partidarios de la I. S. R. se interesen en difundirla y en buscarle subscritores.

EL SECRETARIADO INTERNACIONAL DE LA C. G. T. U.

(Pedidos al Apartado 2031. México, D. F.

La Labor de un Discípulo de Morones en Villa Cardel, Ver.

VILLA CARDEL, Ver., septiembre 8.—El Sindicato de Cargadores y Oficios Varios de esta Villa, fundado a fines de 1926, comenzó su lucha social desarrollando trabajos para obtener su mejoramiento colectivo, que se ha traducido en contratos de trabajo que se han firmado recientemente y que garantizar a sus miembros las pequeñas conquistas que las leyes de la Nación concede al trabajador en la actualidad, sin más apoyo que el que su propia fuerza y cohesión le puede brindar.

Sus mayorías habían determinado que, por el momento, y mientras cada uno de sus componentes no tuviera un criterio propio y espontáneo para adherirse a tal o cual organización, el Sindicato permaneciera autónomo, como ha permanecido por más de un año, pero con fecha 19 de julio actual, el discípulo de Morones, de Treviño y demás miembros de la "gran familia" que se desvive por ayudar al trabajador, Espiririón Z. Bolaños, sugestionó a un grupo de los componentes del Sindicato aludido, los reunió en una casa comercial, y violando sus estatutos cambió Comité Ejecutivo y adhirió el Sindicato a la Federación de Sindicatos Azucareros y Alcoholeros del Estado, sembrando desde luego con su procedimiento la división en una agrupación que hasta esa fecha había permanecido unida en un solo criterio.

La maniobra ejecutada no fué del agrado de la mayoría de los componentes de la Unión que protestaron y pidieron al Presidente Municipal que fuera recogido el archivo al que indebidamente se ostentaba como Secretario General, cosa que verificó el Presidente, poniéndose a disposición de la Mesa Directiva que encabeza el C. Francisco Machorro, y que es la que reconoce el grupo mayoritario.

Así está en estos momentos este asunto, y la los lectores de EL MACHETE, obreros y campesinos, podrán juzgar concientemente si la labor de estos líderes de la "Vaqueta" es de unificacion, como a cada momento lo propagan.

Llama poderosamente la atención el caso de que Espiridión Z. Bolaños en tan corto tiempo que tiene de estudio al lado de la "Vaqueta" amarilla haya adquirido tantos conocimientos en materia de división de trabajadores, como su máximo maestro Morones.

El ridículo más grande que sufrió Bolaños fue cuando se le hizo presente el Secretario de la Local Comunista, Heriberto Martínez, reclamándole su forma de proceder e invitándolo a que se despojara de un distintivo del Partido Comunista que portaba en la solapa del saco, y diciéndole con el tono que usan los campesinos honrados: "Los Comunistas, señor Bolaños, no hacemos labor de división en la familia trabajadora; hacemos unificación, porque creemos sinceramente que ésta nos llevará al triunfo. Quítese ese distintivo que no le pertenece, por que deben portarlo otros, no usted". Y el señor Bolaños, no sé si por precaución, se lo guardó en los bolsillos de su pantalón.

EL CORRESPONSAL.

Fotografía que dedican a EL MACHETE los camaradas agraristas de San Andrés Tuxtla. Veracruz.

Nuevo Comité del S. de Obreros de Las Jiménez, Jal.

FEDERACION DE SINDICATOS MINEROS DE JALISCO.

Sindicato de Obreros de "Las Jiménez".

Compañero

Director de EL MACHETE: Para que le dé publicidad en el viril semanario de los obreros y campesinos revolucionarios del país:

Por el presente nos permitimos manifestar que con fecha 11 de agosto y en asamblea extraordinaria se procedió al nombramiento del nuevo Comité Directivo que regirá los destinos de esta agrupación durante el presente semestre, para lo cual salieron electos los compañeros siguientes:

Srio. General, MIGUEL GONZALEZ; Srio. del Interior, SEBASTIAN GUZMAN; Srio. del Exterior, ASCENCION MOTA; Srio. Tesorero, GUILLERMO FIGUEROA; Srio. de Acuerdos, TOMAS SANCHEZ.

Lo que hacemos de su conocimiento para que les sigan dispensando las mismas atenciones que al Comité anterior.

Sin otro particular por el momento, nos repetimos una vez más vuestros por la causa del Trabajador Organizado.

Fraternalmente,

TRABAJADORES: LA UNIFICACION NOS DARA LA VICTORIA.

"Las Jiménez", 5 de Septiembre de 1928. Etzatlán, Jal.

Srio. Gral., MARTINIANO PALOMAR.— Srio. del Exterior, ASCENCION MOTA. (Rúbricas.)

El Gran Rebelde

Nació a orillas del Volga, en la frontera de Europa y Asia. Como si previese la época de los más grandes levantamientos, como si previese los años de guerras y revoluciones, la historia suscitó el jefe necesario, encarnando en él toda la tempestuosa pasión revolucionaria, toda la ardiente resolución en favor de la clase que "no tiene que perder más que sus cadenas y en cambio tiene un mundo que ganar"

La historia le dotó de la más alta conquista de la cultura mundial, arma forjada durante siglos por los más grandes espíritus de la humanidad: el socialismo científico, el marxismo.

Del fondo de la historia surgen sin fin, sacudiendo al mundo, oleajes de revolución y de revuelta. La gran masa de esclavos para la cual la historia no ha sido hasta el presente más que un cambio de yugos, recuerda a los dominadores su existencia.

La larga cadena de estas erupciones ilumina con una aurora roja el camino de la humanidad. Es la "línea roja" del desenvolvimiento humano... Después de la Comuna de París, Lenín, sólo Lenín, como si la confianza tácita de millones de oprimidos descansase en él, ha descubierto y seguido en la historia, en la teoría y en la práctica, las huellas de esta "línea roja" de la historia universal.

M. K.

Dos Usureros en los Talleres de Nonoalco

MEXICO, D. F., septiembre 12.—En estos talleres tenemos a los señores Cástulo y Aurelio Muñiz, padre e hijo, que se dedican a la más inicua usurería a costa de gran número de obreros que por cualquier necesidad tienen que caer entre sus uñas. En el Departamento de Carros, que es donde operan más seguido, prestan con el 20 y hasta el 25 por ciento de interés en quince días. Y la empresa no impide este robo descarado, a pesar del Reglamento de Trabajo.

UNO DE NONOALCO.

La Explotación en Guadalupe Ayotla, Méx.

TOLUCA, Méx., septiembre 11.—En el rancho de Guadalupe Ayotla, de este Estado, que es propiedad de los señores Pedro y Marciano Trueba (uno diputado a la Legislatura local) se explota a los campesinos del peor modo, como si todavía no hubieran pasado los tiempos de don Porfirio y de los jefes políticos que caían como zopilotes sobre una región. A los peones los hacen trabajar diez horas, empezando a las 6 de la mañana y saliendo a las 5 de la tarde durante una hora, para comer; todo por OCHENTA CENTAVOS que ganan los peones! A los tlachiqueros les pagan apenas $5.50 a la semana, y tienen que raspar el maguey y además llevar el aguamiel hasta el tinacal.

Sin embargo, para maniobrar en la política estos señores dicen que son "revolucionarios" y que fueron a la revolución a luchar para acabar con la tiranía de Porfirio Díaz. ¿Y la de ellos?

EL CORRESPONSAL.

NOTA: Si el diputado Trueba sigue queriendo averiguar quién se ocupa de su explotación, díganle si quieren, pero nomás que me pida las explicaciones por delante.

Las "Madrecitas" del Hospital de la Trinidad en Guadalajara

A pesar de ser este un hospital "cristiano", la caridad de las "madrecitas" que asisten a los enfermos es completamente nula. Los doctores les ordenan dar a sus horas los medicamentos a los enfermos, y ellas se hacen las "guajes". Ayer presenciamos que una agonizante les pedía agua para refrescar sus labios agrietados por la fiebre y la santa madrecita le contestó en forma altanera que "no estuviera moliendo". A esta misma enferma de gravedad, a pesar de que el doctor le ordenó no le pusieron una inyección necesarísima para salvarle la vida. Quién sabe si en los momentos en que ponemos estas líneas haya dejado de existir por falta de cuidados de las "madres de la Caridad..."

Ya saben los obreros de Guadalajara a qué atenerse en caso desgraciado. Suponemos que a los burgueses sí se les atiende bien por que aflojan la plata.

UN ESPECTADOR.

"La Correspondencia Sudamericana"

Saludamos con alegría el número 1 de la segunda serie de esta publicación editada en Buenos Aires (Argentina) por el Secretariado Sudamericano de la Internacional Comunista. Este número, que trae fecha 1o. de agosto, contiene importante material de actualidad, como puede juzgarse por el sumario que damos a continuación:

"El VI Congreso de la Internacional Comunista.—La 1a. Sesión del Secretariado Sudamericano de la I. C.—Reanudación de Relaciones Diplomáticas entre Perú y Chile.—Brasil: Situación Económica, por Astrojildo Pereira.—La situación chilena bajo la dictadura militar fascista.—La lucha interimperialista.—Nicaragua en la opresión.—¡Abajo la guerra entre Guatemala y Honduras!—Aniversario del asesinato de Sacco y Vanzetti: Día del Antimperialismo.—Un gran peligro para el movimiento sindical latinoamericano.—El pacto sobre ilegalidad de las guerras.—Páginas magistrales: La lucha antimperialista en el Oriente, por Stalin.—Notas y Comentarios.—El programa de la Internacional Comunista."

"LA CORRESPONDENCIA SUDAMERICANA" está de venta en la redacción de EL MACHETE, Apartado 2031. México, D. F.

PRECIO: 10 CENTAVOS.

COMPRE LA SUYA

ESTRELLAS COMUNISTAS
de metal y esmaltte rojo,
50 CENTAVOS CADA UNA
Apartado 2031. México, D. F.

Campesinos y Obreros.....

(Viene de la primera página)

los campesinos, de nombre Guadalupe Baights de Sada."

"Vemos que los movimientos de los políticos profesionales de la burguesía no están en lo justo, porque el Ejecutivo es el que tiene que decir la última palabra en dotación provisional. Vemos que el mal de obreros y campesinos radica en la Suprema Corte, aparato burgués (1). Destruyámoslo y quitémosle la máscara, por ser la verdadera representación del imperialismo mundial."

"El amparo concedido por la Suprema Corte el día 13 nos marca el principio de toda una serie de medidas encaminadas a anular las leyes agrarias por las que han dado su sangre los trabajadores de México."

En vez de acabar de una buena vez con ese baluarte de los explotadores terratenientes que es el amparo, se está dejando manos libres a la Suprema Corte para impedir las dotaciones de tierras a los pueblos, por lo que nos permitimos mandar nuestra enérgica protesta por el criminal fallo del 13 de agosto..."

"TIERRA Y LIBERTAD".

Acámbaro, Gto., a 3 de septiembre de 1928.

El Presidente de la Sociedad Cooperativa Agraria Ejidal del pueblo de Obrajuelo, Gto., JOSE RAMIREZ; el Presidente de la Sociedad Cooperativa Agraria Ejidal del pueblo de Chamacuaro, Gto., ROMUALDO MORALES; el Pte. del C. P. Ejecutivo Agrario del Rancho de Guadalupe, Gto., MELESIO HERNANDEZ; el Pte. del C. P Ejecutivo Agrario del Rancho "La Esperanza", Gto., ABUNDIO GARCIA; el Pte. del C. Particular Ejecutivo Agrario del Rancho de San Agustín, Gto., ANSELMO PIÑA; el Pte. del C.P Ejecutivo Agrario del pueblo de Parácuaro, Gto., MARCIANO MORA; por la Unión de Carpinteros y Similares, Acámbaro, Gto., TRINIDAD PARRA; el Pte. del C. P. Ejecutivo del pueblo de Chupícuaro, Gto., BRUNO GARCIA".

———

(1) Y en todo el régimen capitalista, que para existir tiene que basarse en la explotación y en la esclavitud de los trabajadores.—NOTA de EL MACHETE.

Los Métodos Fascistas...

(Viene de la primera página.)

nazándolos con despojarlos de los terrenos donde tienen sus casas si no adhieren su agrupación a la Liga Oficial. Como los compañeros no están dispuestos, en estos momentos se les trata de acusar judicialmente y hacerlos desalojar los terrenos.

A los compañeros de la Unión Fraternal Agraria de Mayrán también se les está tratando de presionar amenazándoles con embargarles la cosecha de trigo. Esta maniobra también es del precitado Comité Oficial.

Con fecha 1o. del mes en curso se presentó el Dip. Francisco Saracho (¡el Tesorero!) a la fábrica "La Libertad", donde hay una agrupación revolucionaria que agrupa a 130 trabajadores del ramo textil, manifestando que como no pertenecen a la Liga Socialista de Coahuila, él consideraba que allí no había agrupación ninguna, y por lo tanto se presentaba para la formación de un Sindicato; como los dirigentes de la agrupación vieja de la fábrica manifestaron no estar dispuestos a permitirlo, dicho sujeto les manifestó que él estaba dispuesto a enfrentarse al Sindicato que representaban, echando mano a su pistola y amenazándoles. En la misma tarde del sábado, cuando caminaban los compañeros con dirección a Saltillo fueron encontrados en el camino por un buen número de policías municipales que les recogieron sus pistolas a pesar de que los camaradas llevaban consigo sus respectivos permisos; además fueron reducidos a prisión los compañeros Emilio Martínez, Miguel Valdés, y J. Ascención Ortiz; estos camaradas pasaron toda la noche en la cárcel Municipal de Saltillo, hasta el domingo que fueron puestos en libertad, pero les fueron decomisadas sus pistolas. El domingo a las 4 de la tarde se presentó el citado Francisco Saracho acompañado del Inspector General de Policía y de otros miembros de la Liga Socialista de Coahuila, y procedieron a organizar un sindicato con los trabajadores libres que ya estaban trabajando en la fábrica, logrando hacer el sindicato blanco con 20 trabajadores, y tratando de provocar una fricción con los camaradas del Sindicato revolucionario. Desde luego el Comité Oficial se ha puesto de acuerdo con el dueño de la fábrica, con objeto de empezar a desocupar a los trabajadores revolucionarios. Con fecha 4 se les ha citado a los directores de la agrupación para que comparezcan a las oficinas de la Liga Socialista Oficial, a definir si ingresan o no a la misma. En la misma tarde se les citó para la Inspección General de Policía. Hasta los momentos de hacer esta información no es posible saber la suerte que corran los camaradas. Al mismo tiempo notamos que se han mandado en gran número policías municipales a la fábrica, para "dar garantías" a los miembros del sindicato blanco.

Esta es la "labor de unificación" que está desarrollando el Comité de la famosa Liga Socialista, que resultó de la Convención de los enmascarados de socialismo.

Sin embargo, los elementos revolucionarios agrupados en la Liga Fraternal Socialista de Obreros y Campesinos de Coahuila, fundada hace poco como producto de la verdadera convención de unificación celebrada en el Estado, no se dejan atemorizar por estas represalias, y están dispuestos a hacer lo necesario para ponerles fin.

EL CORRESPONSAL.

SINDICATO OBRERO Y SIMILARES
(Miembro de la Confederación Regional Obrera Mexicana)
Fábrica "La Libertad", Saltillo, Coah.

Al C. Rafael Carrillo,
Director de EL MACHETE.

Los que suscribimos, miembros del Comité Ejecutivo del Sindicato al margen expresado, hacemos del conocimiento de usted que el Administrador de las fábricas "La Libertad" e "Hibernia" nos ha estado hostilizando por medio de un sin fin de maniobras encaminadas a perjudicar a la mayoría de los trabajadores en los sueldos que en la actualidad disfrutan, y en otras ocasiones a reajustar el personal, con la única mira de quitarnos a los elementos de reconocida actividad dentro de la organización, para de esa manera evadir toda responsabilidad por el no cumplimiento de las tarifas y del Reglamento del Ramo Textil.

Hemos desarrollado toda clase de actividades para que este individuo no siga burlándose de los trabajadores, y por lo tanto pedimos a usted, publique un reportazgo en el periódico EL MACHETE que usted dirije, para que se den cuenta las organizaciones hermanas de las maniobras de este individuo que a todo trance trata de hacer desaparecer la organización de este lugar.

VARIOS OBREROS.

Las Minas de Arena de Tacubaya

(Viene de la primera página.)

el derrumbe es la "Dolores", que está situada frente al Panteón del mismo nombre, junto a la línea del tren de La Venta, por el rumbo de Cuajimalpa. Cuando ocurrió el accidente—el jueves de la semana pasada— trabajaban en la mina unos veinticinco o treinta obreros.

—¿Cuanto ganaban por día?

—Pues trabajamos tareas de 2 metros por dos pesos al día, y salimos hasta acabar la tarea. Algunas veces salimos bien tarde.

—¡Adiós las ocho horas! Y dígame, compañero, ¿cómo estuvo lo del accidente? ¿Por qué fue el derrumbe

—Pues bien a bien no le sé decir. Yo estaba en el cañón, sacando la arena con la carretilla, cuando se empezó a desgranar la arena, y de repente no sentí nada. Fue como un sueño. Cuando desperté ya estaba aquí en el Hospital. Esto de la cabeza es de alguna piedra dura que se vino abajo con el tepetate. Vea usted... Y en la pierna también tengo la sangre molida, que me duele mucho. Como no vieron la herida, nomás me pusieron en la comisaría una venda, pero estaba tan apretada que no me dejaba dormir y yo mismo me la quité en la noche. ¿Dice usted que por qué vino el derrumbe? Pues le diré: Al principio, cuando se abren los primeros cañones es muy difícil que se caiga nada; pero enseguida empiezan a hacer muchos cañones atravesados, para sacar toda la arena de un lado y otro, resulta que se ventilan demasiado todos los cañones, se seca la arena con el aire y de la menor cosita ahí tiene usted desgranándose y haciendo desplomes. Nomás basta tocar con la cabeza arriba para que comience a caer la arena seca, quién sabe hasta cuándo...

—¿Y no cree usted, compañero, que hay modo de evitar esos derrumbes? ¿No es posible el ademe, como en las minas de metal?

—De nada sirve, por que la arena se cae de un lado y otro del ademe. Solo entablando todo el techo, pero esto cuesta mucho, dicen los propietarios. Así no hay más que una mina, que es la del Gobierno. Allí no hay derrumbes nunca, vea usted... Hay otra manera también, que es hacer tajo desde arriba, no galería; pero hay que cortar hasta dos metros de tepetate en ciertos lugares, y esto le sale caro al dueño.

—Sí, más caro que las vidas de los obreros. ¿Cuánto le dió como indemnización el propietario de la mina "Dolores".

—Nomás me prometió conservarme el trabajo y me está pasando los dos pesos diarios que ganaba.

—Pero usted no está organizado en ningún sindicato, compañeros? Y dígame: ¿cuánto tiempo hace que trabaja en la mina de arena?

—Cuatro años. Le aseguró que cada vez que bajaba a la mina me acordaba de mi mujer y de un chamaco de ocho meses que tengo... conozco muchas viudas y huérfanos que viven en el rumbo nuestro.

—Dígame por último, compañero: ¿qué dicen los inspectores del Gobierno y del Ayuntamiento de Tacubaya cuando visitan las minas?

—No visitan nada, señor. Por allí no van nunca inspectores, y si dicen que van, nunca los vemos. Cuando único vemos a gente del Ayuntamiento es cuando el dueño de la mina se atrasa en el pago de las contribuciones. Entonces van dos o tres bien vestidos y no se devuelven hasta que cobran.

De ahí en demás, no se les ve la cara a las autoridades...

"EL MACHETE"

Organo del Partido Comunista de México
Registrado como artículo de 2a. clase el 13 de Marzo de 1924.
Director y Administrador:
RAFAEL CARRILLO

Por serie de 12 números . . .$ 0.60
Por serie de 24 números . . ." 1.20
Por serie de 48 números . . ." 2.00

En paquetes por más de 10 ejemplares, a 3 centavos, con derecho a devolución de los que no se vendan.
Pedidos al Apartado Postal No 2031.
MEXICO. D. F.
ATTENTION!
In order to avoid difficulties we beg everybody who has to send money to EL MACHETE to use only the Post and to send the money through mail money order.

VALE 5 Centavos — *En 2a. plana:* LAS ORGANIZACIONES AUTONOMAS Y LA C. R. O. M. — Septiembre 22 de 1928

LA EMANCIPACION DE LOS TRABAJADORES SOLO PODRA SER OBRA DE LOS TRABAJADORES MISMOS.
MARX

PROLETARIOS DE TODOS LOS PAISES UNIOS
EL MACHETE
PERIODICO OBRERO Y CAMPESINO

EL PROLETARIADO NECESITA LA VERDAD Y NO HAY NADA QUE PERJUDIQUE MAS SU CAUSA QUE LA MENTIRA BENEVOLA Y ENMASCARADA.
LENIN

Redacción y Administración: Mesones No. 54. — Apartado Postal 2031. México, D. F.

ORGANO CENTRAL DEL PARTIDO COMUNISTA DE MEXICO, SECCION DE LA INTERNACIONAL COMUNISTA
(Registrado como artículo de 2a. clase el 18 de Marzo de 1924.)

Año IV | No. 132

Los Trabajadores Harán su Propia Política

SANDINO VUELVE A DERROTAR A LOS INVASORES EXTERMINANDO 150 MARINOS

LA SEMANA

——El día 14 comenzaron en esta ciudad los trabajos del Pleno del CC. del Partido Comunista, que terminaron el día 20, después de acordar importantes cuestiones relacionadas con la lucha del proletariado revolucionario.

——Por mayoría de votos en el Congreso de la Unión, el licenciado Portes Gil asumirá la Presidencia de la República, para citar a elecciones.

——El heroico ejército antimperialista de Sandino ha logrado una nueva victoria, exterminando por completo a un destacamento de infantería de marina yanqui que se internó en el Río Coco tratando de sorprender el campamento sandinista.

——La Liga Nacional Campesina se ha dirigido a la Secretaría de Industria, Comercio y Trabajo solicitando que sean reinstalados en sus puestos los obreros de la fábrica de Metepec, separados por los líderes amarillos de la CROM.

——En el importante centro ferrocarrilero de Aguascalientes, Ags., acaba de organizarse la Local del Partido Comunista de México.

——Los campesinos y obreros de Coahuila han lanzado a todos los trabajadores del país un manifiesto en el que explican lo ocurrido en la Convención de Unificación verificada en Saltillo, denunciando las maniobras hechas por los incondicionales del general Pérez Treviño.

DEL MOMENTO

Recomendaciones

El día 6 de septiembre, el señor José López Cortés, a nombre del Comité Central de la Confederación Regional Obrera Mexicana, giró a todas las agrupaciones confederadas una circular pidiendo que remitan los proyectos e iniciativas que consideren pertinente presentar en la próxima Convención nacional de la CROM.

Pero el verdadero objeto de la circular es hacer a las organizaciones adheridas la siguiente recomendación:

Muy especialmente nos permitimos llamar la atención sobre la necesidad imperiosa de seleccionar las delegaciones con el objeto de que éstas queden integradas por los elementos más preparados de cada agrupación. En consecuencia creemos que sería altamente provechoso el que en las delegaciones figuren algunos de los miembros del Comité Ejecutivo, los que por serlo se encuentran en condiciones de conocer a fondo los problemas de la organización que les confiera su representación".

Nosotros creemos lo contrario. Creemos que las convenciones de la CROM, como las de cualquier organización obrera, deben ser convenciones de la misma masa obrera y no simples reuniones de funcionarios de Comités Ejecutivos controlados y sometidos en la mayoría de los casos al Comité Central. Claro que esto encierra cierto peligro: el peligro de que los delegados, representantes genuinos del sentir de las masas, digan lo que estos piensan. Esto es una amenaza para los dirigentes, para el Comité Central de la CROM y para todo el grupo de la Vaqueta. Por eso los vaquetones consideran "una necesidad imperiosa" el que se "seleccione" a las delegaciones.

Pero los trabajadores no deben dejarse intimidar. Nosotros les recomendamos la elección de delegados DE ELLOS, de compañeros que tengan el valor suficiente para oponerse a los chanchullos de los líderes amarillos, de los representantes oficiales. Y creemos también que "sería altamente provechoso" que la próxima Convención de la CROM tomara acuerdos decisivos contra todo el grupo de vaquetones que, comisionados por la burguesía y por el Gobierno, dirijen y controlan a las organizaciones obreras para sofocarlas y aplastarlas cuando realizan o tratan de realizar cualquier acto revolucionario.

EL OTRO

Buena Cosecha en la URSS.

MOSCU, septiembre 19.—Se calcula que el Gobierno tendrá este año un cerio problema que resolver para el transporte de la cosecha de cereales, mayor en un 13 por ciento a la de 1913.

Los campesinos están vendiendo colectivamente sus cosechas a las cooperativas soviéticas, que se encargan del transporte y la distribución.

El Partido Comunista Sostendrá sus Candidatos

Así lo Resolvió el Pleno del Comité Central Reunido en Esta Ciudad

Del día 14 al 20 del corriente reunióse en esta capital el Pleno del Comité Central del Partido Comunista, para estudiar especialmente la situación política y sindical del país.

Las resoluciones tomadas son de la mayor importancia. En la cuestión política, el Pleno ha adoptado la resolución de que el Partido Comunista luche en las próximas elecciones, bien sean municipales, de diputados o de Presidente de la República, con candidatos propios, obreros y campesinos, realizando de este modo en el terreno electoral su independencia de cualquier otro grupo político.

En la cuestión sindical, el Pleno ha ratificado que la lucha por la unidad de todas las organizaciones es la tarea esencial del momento, y que a ella debe dedicar el Partido Comunista sus mayores esfuerzos.

Al Pleno (de cuyos trabajos seguiremos informando) asistieron delegaciones de los Estados donde nuestra organización es mayor en número e importancia.

Al abrirse las sesiones del Pleno fueron aprobados los siguientes mensajes:

INTERNACIONAL COMUNISTA.—MOSCU

PLENUM PARTIDO COMUNISTA MEXICO SALIDA VANGUARDIA DIRIGENTE REVOLUCION MUNDIAL.

Workers Party
Nueva York

Plenum Partido Comunista México saluda fraternalmente luchadores Estados Unidos contra imperialismo burguesía, confiando estrecharánse vínculos solidaridad ínuennos.

x x x

Local Comunista Atlixco, Pue.

Pleno del Partido saluda fraternalmente Local Atlixco, en lucha contra traidores clase obrera y por organización vanguardia proletariado mexicano.

x x x

Roberto Celis.

Pleno Partido Comunista México envía saludo solidario camarada preso por nuestra lucha contra líderes traidores proletariado.

x x x

Local Comunista Orizaba.

Pleno Partido saluda fraternalmente luchadores esforzados contra líderes amarillos existentes Tolón.

x x x

PARTIDO COMUNISTA DE CUBA

Plenum Partido Comunista de México saluda fraternalmente luchadores Cuba contra imperialismo y sus lacayos, expresando una vez más la solidaridad de los trabajadores revolucionarios México.

EN EL RIO COCO VENCIERON UNA VEZ MAS LOS DEFENSORES DE NICARAGUA

El representante de Sandino en México, licenciado Gustavo Machado, nos envía para su publicación copia del siguiente parte de guerra que acaba de recibirse procedente de las montañas de Nueva Segovia, Nicaragua.

Campamento de Río Coco.—10 de agosto.—Nuestra gente se acaba de cubrir de gloria al exterminar por completo a una columna de ciento cincuenta infantes de marina, que pretendían llegar hasta nuestros reductos, remontando la corriente del Río Coco.

La acción se desarrolló cuando avistamos los dos enormes lanchones que conducían al enemigo, al que atacamos no obstante la supeioridad numérica y el mejor armamento de que disponían. El general Manuel M. Girón Ruano comandaba una de las fracciones de nuestras tropas que directamente se distinguieron en el ataque, bajo el fuego de la fusilería y de las ametralladoras de los "mochos"

Varias horas se prolongó el combate, teniendo nosotros que luchar con los infantes que ya habían sido desembarcados y que avanzaban por la ribera, a quienes derrotamos primero, haciéndoles sesenta y ocho muertos y veintiocho heridos.

Por fin, los lanchones fueron humildos, ahogándose todos sus tripulantes supervivientes del combate. Por lo que se refiere a los veintiocho heridos que habíamos capturado también murieron a consecuencia de una epidemia que se desarrolló entre ellos y que por acá conocemos con el nombre de "remoral". Sólo nuestros hombres, habituados ya a la vida en estas regiones inhospitalarias, lograron salvarse de ese mal.

Atendiendo a los servicios prestados a la Patria por nuestros jefes, se concedió ascenso a general de división, al general de brigada Manuel M. Girón

(Pasa a la pág. 4)

Los Trabajadores de Puebla se Solidarizan con Rusia y con Sandino

PUEBLA, Pue., septiembre 17.—Con motivo de inaugurarse el nuevo estandarte del Sindicato de la Fábrica de San Ignacio 2o., Turno, se realizó en la mañana del día 15 un interesante acto en el Teatro Constantino de esta ciudad. Especialmente invitados concurrieron el compañero Jacobo Hurwitz, Secretario General del Comité Central "Manos Fuera de Nicaragua!", y Sócrates Sandino, hermano del valiente luchador antimperialista de Nicaragua, quienes tomaron un turno especial en la tribuna, siendo vibrantemente aplaudidos e interrumpidos con gritos de "¡Viva Sandino! Abajo el imperialismo yanqui", etc.

Presidió el acto el compañero Benjamín H. Caballero, del Sindicato de San Ignacio, haciendo uso de la palabra: el compañero Isidro Flores, Secretario saliente del Sindicato, que tuvo a su cargo el discurso oficial; el compañero Francisco Reyes, nuevo Secretario General del Sindicato; el Momp. Leobardo Coca, de la Unión de Artes Gráficas de Puebla; el compañero Manuel Ch. Quiroz, del Sindicato del primer turno de la misma Fábrica, que fueron todos muy aplaudidos, habiéndose manifestado como trabajadores que tienen conciencia de clase, señalando todos ellos a Rusia como ejemplo y a su Régimen social como meta de nuestras luchas.

Fué solemne el momento en que el Secretario General de la Federación de Sindicatos del Distrito de Puebla hizo entrega de sus credenciales a los nuevos miembros del Comité y éstos protestaron cumplir con sus deberes de trabajadores conscientes.

La compañera Rosa Rahona cantó varias canciones, siendo muy aplaudida. Otro compañero, cuyo nombre no recuerdo, se ofreció para cantar y fué muy aplaudido también. Un compañero presentó a la señora Lucía R. de Velero, que había bordado el nuevo estandarte del Sindicato—una verdadera obra de arte—y que le mereció muchos aplausos.

El Teatro estaba totalmente lleno, aunque era día de trabajo y raya, y para dar una idea del entusiasmo que reinaba diré que se vendieron todas

(Pasa a la cuarta plana.)

Local Comunista en Aguascalientes

El día 16 del corriente se fundó en la ciudad de Aguascalientes, Ags., la Local del Partido Comunista de México. Integran la nueva Local Comunista numerosos trabajadores ferrocarrileros, de otras industrias. Dada la gran cantidad de obreros que trabajan en los importantes talleres de Aguascalientes, es seguro que dentro de muy poco tiempo la nueva Local será una de las mayores y más batalladoras del país.

Reciban los camaradas de Aguascalientes un cordial saludo de EL MACHETE.

Adelante, por la emancipación de los obreros y campesinos!

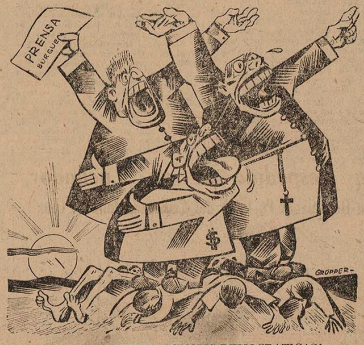

¡VIVAN LAS INSTITUCIONES DEMOCRATICAS!

¿Un Empréstito?

"El Universal" (órgano oficioso de la Secretaría de Hacienda, según las malas lenguas... y los buenos oídos) publica en su número del día 17, con grandes letras a cuatro columnas, la noticia de que "la ESTIMACION DE LOS INGRESOS FEDERALES PARA EL AÑO PROXIMO SOLO LLEGA A . . . . $272.000.000.00".

Esto no parece mucho a la propaganda para contratar un empréstito.

Y dadas las "cordiales relaciones" que existen entre el gobierno de México y el de los Estados Unidos, desde que Mr. Morrow consiguió todo lo que quería, el empréstito que nos tememos lo concederá la casa Morgan por cualquiera de sus conductos. La casa Morgan es la que ha concedido los numerosos empréstitos que hipotecan la soberanía de toda Centro América y que son, por así decirlo, la avanzada de las fuerzas de marinería norteamericanas.

¿Tendremos un empréstito estilo Nicaragua?

Reclaman Justicia las Víctimas del Amarillismo

Al C. Presidente de la República.
Gral. de División Plutarco Elías Calles.

Los suscritos, en representación de un grupo de trabajadores de la región fabril de Atlixco, Pue., y especialmente de la fábrica de Metepec, ocurrimos a usted en demanda de protección por las arbitrariedades y atentados que en contra de nuestros compañeros están ejeciendo algunos individuos de filiación laborista, de acuerdo con los representes de los sindicatos.

Los hechos han ocurrido como sigue: Un número considerable de trabajadores de la expresada región de Atlixco, deseando hacer uso de sus derechos cívicos, se adhirió al Gran Partido Agrarista Atlixquense y colaboró en las elecciones de Presidente de la República y de diputados al Congreso de la Unión. Los individuos de filiación laborista a que nos referimos, pretendiendo ejercer una presión legal en contra de los que se habían adherido al mencionado partido, para que sumaran sus fuerzas al Partido Laborista y siguieran incondicionalmente sus tendencias y política, hicieron uso de la fuerza, y valiéndose de los directores de los sindicatos, arrojaron del trabajo a los siguientes compañeros: Eduardo Herrera, Ponciano Cruz, Sebastián Tepox, Manuel Vélez, Ezequiel Fuentes, Florentino Cortés, Refugio Ramírez, Pablo Quiroz y otros que llegan a un total de doce, todos trabajadores de las fábricas de Metepec, "El Volcán" y "El Carmen", estando por arrojar también del trabajo a más compañeros trabajadores de las citadas fábricas y de todas las de la región. Los individuos antes mencionados, abusando de la influencia que tienen sobre los directores de los sindicatos, obligan a los obreros a firmar un compromiso que les priva del derecho de actuar en defensa de los lesionados y también del derecho de opinar. Al mismo tiempo arrojan del trabajo a nuestros compañeros, las lanzan de las casas propiedad de las compañías, con sus familias y muebles, dejándolas a la intemperie, acto que constituye un criminal atentado.

Nosotros consideramos estos atro-

(Pasa a la pág. 4)

Lucharán con Candidatos Propios los Obreros de Monterrey

MONTERREY, N. L., septiembre 19.—Por acuerdo de la mayoría de sus miembros, la Sucursal del Partido Ferrocarrilero Unitario en esta ciudad luchará independientemente en las próximas elecciones municipales, con una planilla completa de trabajadores auténticos, contra los candidatos pequeño-burgueses y burgueses.

Gran número de trabajadores ferrocarrileros y no ferrocarrileros respaldarán la planilla del Unitario. Con esto empiezan los trabajadores regiomontanos a sacudir el yugo de los políticos profesionales.

EL CORRESPONSAL.

La Huelga de Maestros en Veracruz

VERACRUZ, Ver., sept. 18.—Una vez más, han vuelto los maestros de escuela de este puerto a declararse en huelga como protesta por el no pago de su sueldo. Del manifiesto lanzado por los compañeros profesores reproducimos los siguientes párrafos:

"...no debe de extrañar al público que observa el curso de nuestra vida social y piensa y juzga serenamente, que haya surgido un nuevo movimiento huelguístico contra la administración que preside el señor Nicolás Hernández, teniendo por motivos o antecedentes los mismos de siempre: la Tesorería Municipal que, como si no marchara bien estudiados presupuestos, como si arduviera sobre líneas trazadas con torpeza infantil, como si fuera dirigida por un ciego, empieza a atrasarse en el pago de una, dos, tres, cuatro o más decenas. Los educadores que se angustian ante el presente y se espantan del porvenir, el Comité Directivo del Sindicato de Profesores que entra en febril actividad, fatigando su máquina de escribir

(Pasa a la pág. 4)

Los Campesinos de la República Defienden a los Expulsados de Atlixco

Al Dr.
José M. Puig Casauranc.
Srio. de Estado Encarg. del Desp. de Industria, Comercio y Trabajo.
Ciudad.

Con toda atención nos permitimos hacer del digno conocimiento de Ud. que un grupo de trabajadores de la región fabril de Atlixco, Pue., se ha dirigido a esta Liga Nacional Campesina y al solicitar su apoyo solidario manifiestan: Que un número considerable de trabajadores de la citada región haciendo uso de sus derechos políticos como ciudadanos mexicanos, se adhirieron y colaboraron en las pasadas elecciones de poderes federales con el Partido Agrarista Atlixquense; que elementos afiliados al Partido Laborista Mexicano y que tiene influencia con los dirigentes de los sindicatos, comenzaron a ejercer presión en diversas formas contra todos los que tomaron la determinación anterior, logrando que los últimos en forma evidentemente ilegal y atentatoria arrojaran de sus trabajos y aún de las casas concedidas por las empresas, al grupo de doce trabajadores que se han dirigido a esta Liga Nacional Campesina, quienes prestaban sus servicios en las fábricas de Metepec", "El Volcán" y "El Carmen"; que los líderes laboristas mencionados, quienes se encuentran armados, han lanzado amenazas contra los trabajadores arrojados de sus trabajos, en el sentido de que pelígrarán sus vidas al intentar volver a sus labores; y finalmente, que tienen conocimiento de que a los demás trabajadores se les obliga a suscribir un compromiso que los priva de defender a sus compañeros lanzados, así como de opinar en el propio sentido. Que por lo que expresan, consideran ya no ilegal, sino criminal el que los líderes de los sindicatos se constituyan en patronos sin obligaciones ante la ley, que sus familias sean lanzadas con sus muebles, por la fuerza, a mitad del arroyo, precisamente de las

(Pasa a la pág. 4)

En S. Juan Teotihuacán Fue Depuesto y Encarcelado el Pte. Municipal Agrarista

TEXCOCO, Méx., septiembre 17.—La sucia y cabina política que han venido desarrollando contra los campesinos, elementos del fanfarronado Partido Socialista del Trabajo del Estado de México, cuyo jefe es el senador Filiberto Gómez, hermano del general Abundio que es Oficial Mayor de la Secretaría de Guerra y Marina, ha llegado a un extremo intolerable.

El diputado local Ignacio Gómez (sobrino de los ya citados) trató de imponer un Ayuntamiento en San Juan Teotihuacán, cuyo Ayuntamiento legal era presidido por el compañero Marcelano S. Zarabia, electo por sufragio de los campesinos. Para el efecto, en compañía del gachupín Pedro Ruiz Gutiérrez, el 27 de julio trató de amedrentar a tiros al Comandante de Policía, que se encontraba en aquellos momentos con el compañero Zarabia. El Comandante repelió la agresión, como era natural, hiriendo en una pierna al valentón diputado. En este zafarrancho estuvo presente un señor de apellido Morales, comisionado por el Gobernador del Estado para presenciar la deposición del Ayuntamiento. Intervinieron las fuerzas federales y nuestros camaradas, que no hicieron más que defender sus vidas y los cargos que la confianza de los campesinos les otorgara, fueron encarcelados en número de diez, incluyendo a la compañera de Zarabia.

En el primer careo que sostuvieron en el Juzgado de Primera Instancia de Texcoco el citado señor Morales y el compañero Zarabia, aquél desmintió lo aseverado en la declaración del di-

(Pasa a la cuarta plana.)

INFORMACION MUNDIAL

4.024,159 Miembros en la Internacionl Comunista

MOSCU, septiembre.—La Comisión de Credenciales del VI Congreso de la Internacional Comunista informó ampliamente sobre el estado de organización de la I. C. y de la I. Juvenil Comunista. Según dicho informe, el número total de miembros de la Internacional Comunista es de cuatro millones veinticuatro mil ciento cincuenta y nueve, de los cuales 1.798.859 son miembros de los partidos comunistas y 2.225,300 miembros de las federaciones de juventudes comunistas.

Existe Partido Comunista en 66 países del mundo.

Ténga su Pacto, Mr. Kéllog. . . .

PARIS, septiembre 20.—El Gobierno acaba de aprobar un nuevo presupuesto de doscientos millones de francos para la fortificación de la frontera franco-alemana. Esto es una demostración de que los gobiernos imperialistas no toman en serio el pacto de Kéllog contra las guerras, firmado hace poco en la misma Francia. Todos se preparan para una próxima contienda.

Nueva Unión de Mineros en EE. UU.

PITTSBURG (EE. UU.) septiembre 18.—La Convención Nacional de Mineros del carbón, celebrada hace algunos días en esta ciudad, dejó formalmente organizada la Unión Nacional de Mineros. La mayor parte de los mineros del país se han adherido a la nueva Unión revolucionaria, desconociendo a la "United Mine Workers", que por estar en manos de líderes traidores hace tiempo que no sirve más que los intereses de los industriales mineros.

La Convención, a la que asistieron 700 delegados de todas las regiones carboníferas, incluso representantes de no organizados, fué atacada varias veces por la policía y por los esbirros amarillos, que armados de palos y pistolas hirieron a muchos delegados, algunos de los cuales están en peligro de muerte.

En Colombia como en México

BOGOTA, septiembre 19.—Con la reciente Ley del Petróleo aprobada por el Parlamento, las compañías americanas e inglesas tienen derechos ilimitados para la explotación del petróleo colombiano. Esta nueva legislación anula las leyes provisionales de protección del país, que tantas protestas provocaron de parte de las empresas yanquis.

Los trabajadores revolucionarios han manifestado su protesta contra la nueva ley, considerando que entrega a Colombia atada de pies y manos al imperialismo de Wall Street.

Huelga de Campesinos Apoyada por los Obreros de Panamá

PANAMA, septiembre 16.—Los trabajadores bananeros de El Llano (Chepo) se declararon en huelga, manifestándose a pesar de que el Gobierno ha encarcelado a varios huelguistas. La policía armada se ha puesto al servicio del capitalista Antonio A. Valdés, para imponer a los campesinos un contrato que los obliga a vender los plátanos al precio que éste fija, durante seis años.

El Sindicato General de Trabajadores de Panamá, única organización obrera existente en el país, se ha solidarizado plenamente con los campesinos huelguistas. Al efectó ha nombrado una comisión para ayudarles en la dirección del conflicto, presidida por el albañil Calixto Bristán.

Prohiben las Huelgas

PEKIN (China), sept. 18.—El Gobierno nacionalista acaba de promulgar una ley prohibiendo las huelgas. En ella se exhorta a los capitalistas a "tratar con consideración" a los trabajadores y a no despedirlos sin causa justificada.

ENTRE LA HOZ Y EL MARTILLO

En las fiestas patrias que acaban de celebrarse, Mr. Morrow tuvo también su parte: entregó las "valijas de Buena Voluntad" que según dicen mandan los niños de Estados Unidos a los de México.

Se abre el Congreso, y Mr. Morrow asiste a la Cámara y se hace notar por sus aplausos ruidosos al mensaje presidencial. Se trata de nombrar Presidente Provisional, y Mr. Morrow se va a La Babia con Pérez Treviño, con el ministro de Inglaterra y con otros tipos; habla y averigua y se mueve como marchanta en plaza...

A este paso, el año que viene va a querer dar el grito.

x x x

El melenudo líder anarquista Jacinto Huitrón, que a pesar de su amor a la Libertad Absoluta y de su odio a los "políticos", hace algunos años tuvo la debilidad de postularse diputado y andar él mismo con su brochita pegando los "manifiestos al pueblo", no haría mal papel en una compañía de cómicos de la legua, si lo quisieran admitir...

Alguien nos cuenta que el domingo 8, en un mitin de propaganda organizado por el grupito "Verbo Rojo" de esta capital, Huitrón se encontraba vestido con saco y chaleco como cualquier buen burgués. Poco antes de que le llegara su turno de hablar, se le vanta y se va a una pieza del fondo. ¿Qué irá a hacer?

El presidente toca la campanilla, y aparece Huitrón vestido de overol y con las mechas artísticamente alborotadas. ¡Ya estaba en traje de trabajo!

x x x

Ya no saben qué hacer los jóvenes arpianos de la revista "Atuei", que se publica en Cuba, para desvirtuar nuestras razones contra el ARPA y sus líderes. En su última salida la emprenden con el Comité "Manos Fuera de Nicaragua", contra la Liga Antimperialista (a la que asusan de haber sido "denunciada por Kéllog como instrumento de la República de los Soviets en su informe al Congreso de los Estados Unidos de 12 de enero de 1927") y contra algunos compañeros. Pero esto no vale la pena comentarlo. Veamos algo de lo que dicen de sí mismos los jóvenes arpianos:

"No cuenta (el ARPA) para el esfuerzo con las clases privilegiadas de la América Latina, las ignora; mejor: las supone aliadas del capitalismo yanqui...y no se equivoca".

No se equivoca, pero ni las ignora (lo cual no tendría nada de revoluciona rio) ni deja de aliarse a los aliados del capitalismo yanqui. Si no que lo digan los elogios prodigados en una de sus jiras "indohispanistas" por el tañedor mayor del ARPA—Haya de la Torre—al hacendado Cueto de Torreón Coahuila....

'Advertimos que considerábamos posible—añaden los arpianos—que bajo las banderas de nuestro partido se cobijaran para la lucha antimperialista comunistas y liguistas, pero que atendiendo el ARPA primordialmente a la solución del problema vital de la América Latina no podía en manera alguna subordinar su programa...", etc.

¿Por qué no hablan más claro y confiesan que " el problema vital" para ustedes es la Presidencia del Perú o una colaboración productiva con cualquier gobernante de amplio criterio que quieren utilizar la música de su instrumento?

Atacar a los comunistas y a los antimperialistas basándose en las "pruebas" de Kéllog, siempre es un buen principio para ganar la confianza de nuestros enemigos, que—bien lo saben los niños del ARPA—son también los enemigos de la clase trabajadora y de la soberanía de los pueblos de América...

x x x

¡Qué fácil es para algunos individuos resolver los más complicados problemas políticos! Véase, por ejemplo, como aborda el general, ex-diputado y hoy senador agrarista Lauro Caloca la situación actual, en un discurso que pronunció el día 13:

"¿Dónde está el hombre del momento? ¿Dónde está el nuevo Obregón que pueda regir los destinos de este país, inquieto por juventud, patriota por temperamento, sumiso por poesía, rebelde por atavismo, sanguinario por superstición, dócil por cortesía?" (Fregado por generales, diputados y senadores...)

"Señores, toquemos las trompetas del agrarismo, sonemos los clavicordios de las confraternidades, echemos a vuelo las esquilas de la justicia humana, y el hombre del momento surgirá de las filas revolucionarias.. "

'Ta'güeno, jefecito...; pero ¿no sería meáor que tocar las trompetas y sonar los clavicordios (¿será Caloca un arpiano disfrazado?), que el senador "inquieto por juventud (!!) y patriota por temperamento",, reclamara ante el Senado "sumiso por poesía" que se pusiera fin a los asesinatos de agraristas a manos de cualquier cristero "rebelde por atavismo", o de cualquier militar "sanguinario por superstición"?

Después don Lauro se caloca en su verdadero terreno al hablar de "los entusiastas de una nueva generación que para orgullo de la revolución ya tiene cariño por el buen caballo, la vaca lechera, el toro fino, el buen marrano, el gallinero productivo, el enjambre laborioso, los trigales consoladores, nuestros maizales originales, tema profundo y pintoresco de nuestra poesía contemplativa."

Lástima que entre tanta "poesía contemplativa" se le haya olvidado al señor Caloca incluír en su lista a los buenos senadores, a los cuadrados generales y a los audaces diputados!

El buen senador puede ser él mismo, que halaga nuestro amor patrio diciendo: "...más allá de nuestras fronteras, se preguntan tirios y troyanos, ¿qué es más importante, el agrarismo de México o el bolcheviquismo de Rusia?"... "Yo no quiero decirlo en estos momentos; sin embargo, me permito hacer la siguiente declaración bajo mi propia responsabilidad: Yo creo más en el agrarismo de México que en el bolcheviquismo de Rusia, y que me dispensen los señores comunistas..."

No pase cuidado, señor Caloca... ¿Qué culpa tiene usted de ser tan inteligente? En realidad, el momento no es nada propicio para hacer esas declaraciones, mientras se fusila a los agraristas, se les arrebatan las tierras en algunos lugares y se les niegan en casi todos... Los hacendados también tienen razón al creer más en el agrarismo de los Caloca y compañía que en el bolcheviquismo, porque éste no sólo ha entregado TODA LA TIERRA A LOS CAMPESINOS, sino que mediante el armamento y el gobierno de los trabajadores hace imposible las matanzas de agraristas y de obreros que hoy dejan frío al poético señor Caloca...

Las Organizaciones Autónomas y la C. R. O. M.

PROYECTO DE TESIS Y RESOLUCIONES SOBRE LA ACTITUD DE LA CONFEDERACION OBRERA DE JALISCO, FRENTE A LA CONFEDERACION REGIONAL OBRERA MEXICANA

La Confederación Regional Obrera Mexicana (CROM) es en México la organización sindical nacional más fuerte, numéricamente hablando, es decir, la que controla mayor número de trabajadores organizados en toda la República.

La CROM es tambien la organización nacional más antigua de la República, y la que adhirió primeramente al mayor número de organizaciones en escala nacional.

El desarrollo político en que se ha visto envuelta la clase trabajadora de México, debido a la Revolución pequeño—burguesa que principió en 1910 y aún no termina, coincide con la etapa de nacimiento y desarrollo de la CROM.

Este hecho constituye la causa de que la CROM sea una organización socialmente heterogénea, es decir, una organización compuesta por diferentes clases sociales. Dentro de la CROM se confunden el proletariado industrial revolucionario y con firme tendencia hacia la política de su propia clase, y la pequeña burguesía saltimbanqui y burocrática que entró a esa central sindical para defender los propios intereses de su clase.

Dentro de esa fusión de proletariado industrial, pequeña burguesía artesana, comerciantes pequeño-burgueses y aristocracia obrera, han sido siempre los representantes de las tres últimas capas quienes han ocupado los puestos de dirección y por lo mismo los que han impreso a la CROM la orientación imperialista, colaboracionista, y patriotera de que adolece. Igualmente a esa pequeña burguesía se debe la actitud pasiva demostrada por la CROM, conjuntamente hablando, frente a la ofensiva despiadada de que ha dado muestras la burguesía en estas últimas fechas.

Para hablar más sencillamente diremos que la CROM es una organización compuesta por los sindicatos veteranos de la lucha sindical de México, tan revolucionarios y enérgicos como lo pueden ser los mejores sindicatos autónomos, y también por sindicatos organizados por las empresas y los líderes pequeño burgeses para desempeñar el manifiesto papel de rompehuelgas.

Entre los sindicatos veteranos, revolucionarios y enérgicos a que nos referimos, figuran de una manera principal los sindicatos textiles que la CROM controla en los Estados de Veracruz y Puebla, la Federación de Mar y Tierra de Veracruz y muchos otros más.

Entre los sindicatos de esquiroles a que hacemos también mención, figuran los organizados por la CROM para romper la huelga ferrocarrilera y para estorbar el triunfo de los mineros de Jalisco.

Los primeros se adhirieron a la CROM desde un principio, constituyendo su pie veterano, y son actualmente la garantía más firme de que la CROM tarde o temprano depurará sus filas y sufrirá una transformación radical.

Los segundos se han adherido a la CROM a últimas fechas, es decir, cuando ya los dirigentes pequeño burgueses de la CROM, ocupan puestos públicos de importancia y trabajan por acrecentar su potencia político-electoral, y constituyen el lastre que impide a la CROM, como entidad sindical, llevar a cabo una lucha seria contra el imperialismo y la burguesía nacional que unificadamente amenazan las conquistas obtenidas a costa de tanta sangre.

En lo que respecta a los dirigentes de la CROM, no podemos tampoco establecer criterios unilaterales. Dentro de la CROM hay líderes que podrían sacarse el campeonato universal de traidores a la clase trabajadora y líderes de segunda magnitud que siguen la política de los primeros por falta de experiencia y debido también a la absoluta carencia de democracia que sufren las organizaciones adheridas a dicha central sindical.

Los líderes traidores a que nos referimos son en su casi totalidad los que ocupan las diferentes secretarías que forman el Comité Central de la CROM y en general los que constituyen el llamado grupo "Acción".

Son estos líderes quienes, en nombre de la unidad sindical internacional, han puesto los destinos de los sindicatos buenos y malos que existen en las filas de la CROM en manos del capital imperialista de los Estados Unidos, al crear estrechos lazos de solidaridad con los líderes de la "América" Federation of Labor", que es la organización americana que representa en los Estados Unidos a la aristocracia obrera y cuyo papel es el de defensores de los intereses imperialistas norteamericanos, dentro de la clase trabajadora de los Estados Unidos.

Son estos líderes los que han engañado a la clase trabajadora de México diciéndole que el viejo Gompers, ya muerto, y el vivo Green, presidentes antes y ahora de la "American Federation of Labor", eran los mejores amigos de la clase trabajadora de México y los mejores defensores de nuestras conquistas revolucionarias, puesto que Gompers y Green son los agentes más hábiles que ha tenido el capitalismo imperialista de los Estados Unidos, para llevar a cabo su política de nulificación de toda acción revolucionaria por parte de los trabajadores norteamericanos y de filtración en los países de materias primas indispensables para su industria y que son los países de la América Latina.

Son estos líderes quienes han engañado a la clase trabajadora de México, al ocultarle el hecho de que Gombers y Green han declarado y siguen declarando públicamente ser enemigos hasta de la celebración misma del Primero de Mayo, instituída ya como día del trabajo por la clase obrera del mundo entero.

Son estos líderes quienes han estado ayudando a los agentes del imperialismo norteamericano dentro de la clase trabajadora, para meterse a las filas de los sindicatos de la América Latina, con objeto de mulificar por anticipado toda acción que puedan llevar a cabo contra las empresas, mineras, petroleras, fruteras, etc, regenteadas por el capital norteamericano.

Sobre esto se podría hablar largamente pero basta con presentar algunos ejemplos para que a ningún observador y estudioso pueda quedarle alguna duda sobre lo que nosotros afirmamos. El departamento del Trabajo de la Secretaría de Industria, en manos de los laboristas que dirigen los destinos del la CROM, ha prestado incondicional y vergonzoso apoyo a las compañías norteamericanas, dándoles prerrogativas extralegales a costa de los reajustes, disminuciones de salarios, nulificación total de las ventajas legales que han venido padeciendo los trabajadores organizados dentro y fuera de la CROM.

La Junta Federal de Conciliación y Arbitraje, bajo el dominio de laboristas líderes de la CROM, ha sido un instrumento instituído particularmente para servir los intereses de las empresas imperialistas norteamericanas. No ha habido una sola demanda de reajuste de obreros, una sola demanda de suspensión de días de trabajo o de reducción de salarios, solicitada por empresa norteamericana, que no haya sido concedida por esta Junta Federal de traidores a la clase trabajadora.

La actitud servil hacia el imperialismo observada por los dirigentes de la CROM, tuvo su mayor demostración cuando con el pretexto del viaje del aviador Lindbergh a México se hizo desfilar a todos los compañeros de los sindicatos adheridos a la Federación de Sindicatos Obreros del Distrito Federal (CROM) frente al aviador ya aludido y también frente al embajador Morrow, que es a quien debemos particularmente la nulificación del artículo 27 constitucional en materia petrolera y minera, la nueva orientación reaccionaria en materia agraria y la no aplicación del artículo 123 constitucional en materia obrera.

Los líderes de la CROM hacen mani-

(Pasa a la cuarta plana.)

La Convención de Comunidades Agrarias de Tamaulipas

El día 16 de septiembre comenzó la Convención de la Liga de Comunidades Agrarias de Tamaulipas.

Este suceso tiene gran significación en la marcha del movimiento agrario del Estado, en donde la dotación y restitución de ejidos se han efectuado en gran parte sin las tragedias que marcan una huella sangrienta en el camino de la emancipación de los campesinos de todo el país, contando con cierta ayuda del Gobierno del Estado.

Tarde o temprano tendrán que plantearse los campesinos tamaulipecos el problema de la autonomía de la Liga. La naciente conciencia revolucionaria de las masas agrarias hará que llegue un momento en que la vinculación económica de las comunidades con el Gobierno constituya un estorbo para la emancipación de aquellas.

En las dos tendencias que han dividido a los campesinos ante la explotación de la tierra, el papel del Gobierno local ha sido decisivo. Unos han querido llevar a cabo la explotación comunal, en tanto que otros han sido fieles a la explotación individual parcelaria. El Gobierno del Estado se ha declarado en favor de la explotación parcelaria, contando con la cooperación del Banco Nacional de Crédito Agrícola, que hace sus préstamos a las comunidades mediante formal compromiso de que la explotación de la tierra se hará individualmente, y sometiéndolas a su control por medio de sus ingenieros, inspectores, etc.

Habiendo, como ha habido hasta hoy, comunión de política entre el Gobierno local y el Gobierno Federal de que depende el Banco, se asegura aquel la dirección y ENFRENAMIENTO del movimiento agrario de Tamaulipas, no sólo en su primera etapa, o sea la captura de la tierra, sino en la etapa posterior, que es la orientación de las actividades campesinas, de que surgirá una conciencia tradicionalista y conservadora o la conciencia revolucionaria que tiene que reconocer la posesión de la tierra como el primer peldaño de una escalera que sólo termina con la emancipación del proletariado rural y urbano.

Ahora bien: ¿a quiénes atrae la explotación parcelaria? A todos los individualistas incorregibles, a todos los enemigos de la cooperación. Los campesinos que luchan por convertirse en pequeños propietarios rurales, los campesinos especuladores y comerciantes, es decir, todos los que explotan el trabajo asalariado tan luego como les es posible, son partidarios entusiastas de la explotación individual. Así, ya se ven en Tamaulipas agraristas que poseen más de doscientas cabezas de ganado mayor y menor y que utilizan el trabajo asalariado de ejidatarios más pobres; agraristas comerciantes que buscan en el trabajo del campo su sustento con productos agrícolas que llevar al tráfico mercantil y un medio ambiente en el cual puedan desarrollar actividades comerciales de más o menos significación, y aún especuladores cuyas familias residen en poblaciones cercanas a los ejidos y que van a éstos para "ver cómo anda su negocio" y qué operaciones pueden realizar.

Naturalmente, esto se nota de modo especial en las regiones prósperas, como en el Norte (zona algodonera), en el Noroeste (zona ganadera), y en el Sur (zona agrícola de primer orden). La pobreza de la tierra en el centro del Estado hace que estos tipos producidos por la repartición de tierras sean menos abundantes; pero el artesanaje hace que campesinos carpinteros, barberos, etc., roben brazos al trabajo del campo..

Esta diferenciación psicológica y esta distribución del trabajo en las colectividades campesinas es fuente inagotable de desavenencias que estorban el desarrollo de las comunidades agrarias. Los ejidatarios agricultores consideran que todos los que viven en el ejido deben dedicarse al trabajo agrícola y entablan la lucha contra los que esquiban éste o lo llevan a cabo con miras de enriquecimiento. A este problema debemos agregar otro: el que plantea la presencia en los ejidos de perezosos que no procuran sino satisfacer las necesidades más imperiosas de la vida. A estos indolentes se debe la decadencia y aún la ruina de las comunidades agrarias.

La situación de Tamaulipas en relación con el pasado es satisfactoria. Región de variada riqueza, de variado clima y de extensión superficiaria suficiente para que la naturaleza del suelo fuese también variada, vivía sometida a condiciones precarias y atrasadas. La antigua gran hacienda prosperaba a expensas de los jornaleros, embrutecidos por jornadas excesivas de trabajo y por bajos salarios, a lo que hay que agregar un trato inícuo. La maquinaria moderna y los procedimientos intensivos de cultivos eran desconocidos.

Hoy este tipo de gran hacienda está en decadencia. No puede rivalizar con los ejidos, cultivados con el entusiasmo ardiente de una clase que comienza a trabajar para sí misma. Pero ante los ejidos se alza en amenazadora competencia la hacienda industrializada que puede pagar mejores salarios, cultivar la tierra con maquinaria moderna y procedimientos de laboreo científico, bajo la dirección de técnicos especialistas. Esta gran hacienda establece en el campo económico una competencia que es y será de lamentables consecuencias para los ejidos dentro del régimen capitalista en que vivimos. ¿Por qué? Porque la gran hacienda moderna es esencialmente una industria en grande, destinada a aplastar a los rivales pequeños, y porque los procedimientos intensivos de cultivo y las máquinas significan economía de braceros y de dinero y, en consecuencia, aumento en las ganancias.

La burguesía agraria recién creada, las compañías dedicadas a la explotación agrícola industrial, aumentarán en número y en potencia económica y los ejidos se encontrarán en condiciones cada vez más desfavorables para resistir la competencia.

Los campesinos creyeron que el problema a resolver era el de la posesión de la tierra. Ya están en posesión de la tierra, y subsiste la miseria. Han visto que los ejidos necesitan ser ampliados, que les hace falta dinero para mejorar la explotación de las pequeñas parcelas, que urgen obras de irrigación, medios más abundantes y modernos de comunicación y transporte, etc., cosas todas que requieren inversiones de dinero, del cual carecen, dinero que no pueden hallar en instituciones privadas de crédito, porque éste les falta y el Banco Nacional de Crédito Agrícola sólo lo proporciona con renuncias y estipulaciones a que no es grato someterse. Los campesinos tienen que hambrear la mayor parte del año y andar casi desnudos. Luego **el problema de la tierra sigue en pie.**

Si a esto añadimos el hecho de que continúa la oposición y la lucha de los latifundistas contra el movimiento agrario, que no se resignan a la pérdida de las tierras repartidas, y que la Suprema Corte y el funesto recurso de amparo sirven cada día con más eficacia los intereses de los terratenientes, y que la penetración del imperialismo en los asuntos internos de México es cada vez mayor y se traduce en el retroceso de la Revolución mexicana a la época que ella misma dió por definitivamente pasada, tendremos un esquema ligero de cuánto debe preocupar a las Comunidades Agrarias de Tamaulipas, exigiendo una comprensión clara para afrontar la resolución oportunamente.

COMPRE LA SUYA

ESTRELLAS COMUNISTAS
de metal y esmalte rojo
50 CENTAVOS CADA UNA
Apartado 2031. México, D. F.

AYUDA ROJA

Los Horrores del Fascismo en Italia

En estos tiempos de "civilización" y de "progreso" existen aún pueblos martirizados, con métodos más espantosos que la misma nefasta Inquisición española. Si esta última ha escrito una repugnante e imborrable página para vergüenza de la religión católica, Benito Mussolini con su criminal y diabólica imaginación sobrepasa ya en mucho los horrores de las torturas inquisitoriales.

No pasa día sin que lleguen hasta nosotros las noticias, por desgracia demasiado bien comprobadas, de los sufrimientos o de la muerte de los nobles compañeros que, con valor y ejemplo de lucha altísimo, combaten al régimen infame del fascismo italiano.

Estos mártires, estos héroes que sucumben en la lucha, constituyen un número grandísimo: más de 6,000 han perecido ya bajo el puñal fascista o

EL CAMARADA MAFFI

torturados en las mazmorras, y otros 15,000 gimen en las horrendas cárceles especiales para acusados políticos y en las insalubres islas, condenados a una lenta y espantosa agonía, que les causan los tratamientos de tormento a que son sometidos.

Nos acaba de llegar la noticia, que viene a aumentar la ya larga lista de nuestros héroes, de la sentencia dictada contra los compañeros Gramsci, Terracini, Riboldi, Maffi y otros, con motivo del arbitrario proceso que se está efectuando en contra del Partido Comunista Italiano. Todos ellos fueron condenados a largos años de prisión, aunque sin embargo, por los "tratamientos especiales" a que están sometidos, su vida será de muy corta duración. Debemos citar con especialidad el caso del Dr. Fabricio Maffi, ex-diputado comunista, que se encuentra ya en grave estado de salud por los atroces sufrimientos que le ha causado un régimen infame que con certeza lo matará.

Es deber de toda la clase trabajadora de México hacerse cargo de la situación angustiosa por la que atraviesan los camaradas italianos, bajo la sanguinaria mano de Benito Mussolini. No deben los compañeros olvidar las figuras que, como la de Fabricio Maffi, constituyen un grande ejemplo de entereza y fe inquebrantable en nuestra causa, que precisamente por esto el fascismo descarga toda su ira y sed de venganza sobre estos grandes representativos, con el fin de dar un duro castigo a la clase trabajadora del mundo entero.

La Despedida de un Luchador

Un Documento Póstumo del Camarada Julio V. Cruz

"Al Pueblo proletario Salud"

El subscrito, trabajador y luchador por la emancipación de los trabajadores, tal vez no tarde mucho en que se me desate un criminal, para cumplir con el mandato de los eternos enemigos de la clase trabajadora, pero eso a nosotros no nos amedrenta, ni un solo momento pues cuanto más se nos persige, con entusiasmo suficiente se lucha, es lo que deben tener en cuenta los Buos humanos, el que les habla por medio de el presente se encuentra tan satisfecho de lo poco que pudo hacer, que espero lo harán todos y cada uno de los trabajadores consientes

Salud Camaradas

"Por el Comunismo Universal, Unios"

Su Camarada

Julio V. Cruz

El documento cuya reproducción damos a conocer, fue escrito por el compañero Julio V. Cruz unos días antes de que cayera cobardemente asesinado en Jalapa, por dos militares al servicio de los capitalistas árabes Tanos José. Este documento, que fue entregado por el camarada Cruz a su compañera, dice así:

"AL PUEBLO PROLETARIO. SALUD!

El que suscribe, trabajador y luchador por la emancipación de los trabajadores, tal vez no tarde mucho en que se me desate un criminal, para cumplir con el mandato de los eternos enemigos de la clase trabajadora; pero eso a nosotros no nos amedrenta ni un solo momento, pues cuanto más se nos persigue, con entusiasmo suficiente se lucha. Es lo que deben tener en cuenta los buhos humanos.

El que les habla, por medio del presente se encuentra tan satisfecho de lo poco que pudo hacer, y que espera lo harán todos y cada uno de los trabajadores concientes.

¡Salud, camaradas!

¡Por el Comunismo Universal, Uníos!

JULIO V. CRUZ.

Manifiesto de los Trabajadores Revolucionarios de Coahuila

Al Proletariado Organizado de la Región y del País

Después del fracaso de la tentativa para lograr la unificación del movimiento socialista en Coahuila y ante el ruido pagado hecho en la prensa, que dedicó planas enteras para informar de la Convención Obrera de Saltillo, en donde dizque "pronunció interesante discurso el general Manuel Pérez Treviño" y se aprobó un proyecto de Constitución formulado bajo la dirección del mismo general en colaboración con los líderes Eugenio López Guerra, Nazario Ortiz Garza y otros elementos, débese informar al pueblo trabajador del Estado y de toda la República de la completa verdad, porque los sucesos del caso han trascendido fuera de esta entidad federativa.

IDEA DE UNIDAD

A raíz del desconocimiento de la CROM hecho por la Federación Coahuilense del Trabajo, considerando algunos elementos afiliados al socialismo la urgente necesidad de fortificar la organización proletaria y pensando que quizá habrían disminuído entre los líderes de los diversos grupos los enconos y las rivalidades, cosa que muchas veces es la causa de la división proletaria, formóse la idea de unificar la acción de los obreros y campesinos organizados en el Estado, y para este objeto se nombró un Comité, fijándose en personas que aunque de poca significación en la lucha proletaria, hubieran revelado lo menos dudosa posible su convicción socialista y no tuvieran odios en ninguno de los conglomerados por unificar. Así nació el Comité Pro-Unficación Proletaria y éste por medio de manifiesto lanzado el 31 de mayo del presente año expuso con numerosos motivos a los trabajadores de Coahuila la imperiosa urgencia de organizarse todos en una unidad socialista.

EL CURSO DE LOS TRABAJOS

Tras el manifiesto, y para proseguir la obra planteada, el Comité entrevistó a los representativos de las diversas agrupaciones de trabajadores, siendo éstas en el Estado cuatro exclusivamente a saber: FEDERACION COAHUILENSE DEL TRABAJO, UNION FRATERNAL AGRARIA DE COAHUILA, LIGA OBRERA Y CAMPESINA DE COAHUILA, Y FEDERACION SINDICAL DE MAESTROS. Fué fácil vencer los temores y las desconfianzas de algunos elementos, porque, en honor a la verdad, todos juzgaron desde luego buena la idea y si no se decidían a obrar inmediatamente también, era por recelo a que pudiera estar oculta la mano de los políticos tras los miembros del Comité Pro-Unificación; pero éste, por su honor, protestó a todos que únicamente tratábase de lograr el noble fin juzgado bueno unánimemente, y que no se haría solidario de ninguna porquería. Por este camino se obtuvo la más franca aceptación de la idea por parte de los Comités de las entidades socialistas existentes en el Estado y de acuerdo con ellos se entró de lleno a las labores del caso.

Aceptaron suscribir la convocatoria a la Convención, pidiendo los correspondientes delegados a todas las agrupaciones y presentándoles el programa conforme al cual deberían desarrollarse los trabajos. Así, en 27 de junio del presente año fué publicada tal convocatoria, suscrita por los Comités de la Federación Coahuilense del Trabajo, de la Liga Obrera y Campesina de Coahuila y de la Federación Sindical de Maestros.

Posteriormente, reunidos, por mediación del Comité Pro-Unificación, los cuatro Comités de los conglomerados por unificar, se trataron las cuestiones fundamentales para la finalidad perseguida. Se llegó a unánime acuerdo acerca de los postulados o principios que había de contener la nueva constitución, acerca del programa que ampliara esos principios en los diversos ramos de la economía, acerca de la estructura de la nueva organización; en fin, en todos los capítulos de una completa constitución para el caso.

En la misma reunión se trató un punto al parecer secundario, pero en realidad el más peligroso para la deseada unificación. Tal fué la manera de integrar el Comité de la organización única y definitiva. Peligroso, porque las agrupaciones por unir venían actuando aisladas de mucho tiempo atrás, algunas veces antagónicas, y entre sus líderes no se contaban figuras con ambiente general entre ellas, de modo que representaran puntos de unión. Se corría el riesgo, pues, de que en la Convención uno de los organismos proletarios dominara, ya fuera la Federación Coahuilense, la Unión Fraternal o cualquiera otro, y sacara de su seno los cinco miembros del Comité, personas que por natural tendencia se echarían en brazos de su respectivo grupo, quedando así desvanecido el ideal de unidad. Por tal motivo, se opinó que ese Comité quedase integrado por cinco miembros, tomándose uno de cada una de las organizaciones por unir, y electo de común acuerdo el quinto. Todo lo hablado en la mencionada reunión se estableció en pacto por escrito, contrayendo la obligación los presentes de llevar los puntos acordados para sostenerlos ante la Convención, que debería dar el fallo final.

Con las orientaciones precisadas, el Comité Pro-Unificación procedió desde luego a elaborar el indispensable Proyecto de Constitución, quedando los trabajos distribuídos así: **Declaración de Principios**, José María Díaz; **Agricultura**, Ing. Luis A. Aldaco y José María Díaz; **Industria**, José María Díaz; **Previsión Social**, Ignacio de la Rocha; **Educación**, Federico Berrueto Ramón; **Bases de Organización y Pacto de Solidaridad**, Eugenio López Guerra. Los nombrados terminaron el proyecto, del que se pasó copia a los Comité de los conglomerados consertantes, proyecto que apareció con pequeñas modificaciones, en "Diario del Norte" el 18 de agosto de este año y en "El Universal" en 28 del mismo mes, agregados a los nombres de la verdadera comisión los del general Manuel Pérez Treviño y Nazario Ortiz Garza, diciéndose en el último diario citado que dicho proyecto fué formulado bajo la dirección del citado general.

UNA MANIOBRA

El Comité Pro-Unificación Proletaria venía actuando con entera libertad, dedicado exclusivamente al logro del fin propuesto. La ayuda en efectivo que le proporcionó el Gobierno del Estado (la cantidad de doscientos pesos) no significaba entorpecimiento de ninguna especie en las labores. Así las cosas hasta el día 22 de julio próximo pasado, fecha en que por falta de recursos, los Comités con entera libertad acordaron aplazar la Convención citada, del 29 al 31 de julio, para el 17 al 20 del siguiente mes.

Después del 22 de julio, demostrando un interés que antes no había tenido y afectando la libertad con que se venía trabajando, el Gral. Pérez Treviño desde la ciudad de México telegrafió diciéndole al Secretario de Gobierno que por ningún motivo debía aplazarse la Convención, pero con evidente inconsistencia de criterio, el mismo general telegrafió, tres días después, al propio Secretario de Gobierno diciéndoles que siempre no se hiciera la Convención en la fecha del 29 al 31 de julio citado.

Posteriormente, llegados a esta ciudad el señor general y Nazario Ortiz Garza, con interés antes no demostrado, se informaron de los trabajos del Comité Pro-Unificación Proletaria y expresaron inconformidad con el pacto celebrado por los Comités de las organizaciones concertantes, habiendo declarado francamente Ortiz Garza que el pacto no debería sostenerse, y aun llegó a proponer personas para integrar el Comité definitivo.

Ante la actitud del general Pérez Treviño y de Ortiz Garza, los comités de la Liga Obrera y Campesina, de la Unión Fraternal Agraria y de la Federación de Maestros, resueltamente sostuvieron el pacto acordado.

Pero en la imposibilidad de vencer la resistencia de los comités citados, dichos señores apelaron a la burda maniobra de ordenar a los Presidentes Municipales y a los diputados locales que organizaran dizque sindicatos en todo el Estado.

Claramente se comprende el objeto que perseguían con esto los nuevos "organizadores". No fué otro que traer a la Convención mayoría de delegados y hacer en su seno lo que plugiese a don Nazario y al general Pérez Treviño.

Llegó a tal magnitud la asquerosa maniobra, que los Presidentes, cumpliendo acuerdo del señor Gobernador, según expresaron, giraron circular a las agrupaciones obreras existentes, haciéndoles saber que ya no se les reconocía personalidad, a pesar de que el Gobernador carece de facultad para acordar tal cosa, que constituye un verdadero atentado contra la dignidad e intereses de los trabajadores organizados.

EN LA CONVENCION

Al iniciarse la Convención, presentes como delegados la casi totalidad de los Presidentes Municipales del Estado, la mayoría de diputados locales, gran número de regidores, varios candidatos a Presidentes Municipales y un sin número de empleados públicos y policías, elementos todos extraños a las filas del socialismo y algunos de ellos con notas muy negras en las luchas del proletariado coahuilense, acusados por sus mismos cómplices al tener disgustos político-caseros de haber sido matones de obreros organizados y protagonistas en ruidosos crímenes en que fueron arteramente inmolados elementos agremiados. En tales condiciones, iniciados los trabajos, la Unión Fraternal Agraria y la Liga Obrera y Campesina, solidarizándose en la acción para contrarrestar la maniobra tramada contra los

(Pasa a la cuarta plana.)

La Disolución del Bloque Obregonista

Como una pompa de jabón se esfumó el Bloque Revolucionario Obregonista, que ya degeneraba en "topetista". La mano del Presidente Calles, sabia en estas cosas, supo hacer la seña a tiempo, y la "mayoría aplastante", el terrible Poder Legislativo, reconoció "la voz de su amo" y se sometió. Las esperanzas ¡tan grandes! de Pérez Treviño se esfumaron. . . .

Todo esto que ocurrió al conjuro de la voz del Ejecutivo, coreada por la elocuente de los Jefes de Operaciones Militares, imprescindiblemente tenía que ocurrir. Nuestra miserable y triste vida parlamentaria no ha hecho más que repetir otra vez el sube y baja de la politiquería burguesa, de la cual las grandes masas sólo conocen la burla.

Mansos los diputados, disolvieron el antiguo Bloque, formaron uno nuevo y las "grandes figuras" parlamentarias cayeron al suelo. Ahora el futuro presidenciable hace méritos por todas partes, a fin de convencer a la gente de que él será un buen administrador, un buen encaminador hacia el progreso y la explotación del país y de las clases trabajadoras.

El nombramiento casi seguro del licenciado Portes Gil no debe sorprendernos. No debe hacernos vacilar ni creer que continuamos por la vía del "socialismo constructivo", porque la triste realidad es que se proseguirá por la vía de las concesiones, de las entregas al imperialismo americano. Impuesto por el Ejecutivo, de acuerdo con los Jefes de Operaciones Militares, Portes Gil seguirá una política de acuerdo con el grupo en el poder, que no hará fruncir el ceño a nuestro procónsul gringo, míster Morrow.

El Pleno del P. C. de M.

El Pleno de nuestro Partido se ha reunido en un momento especialmente grave de la vida política del país. Después de las enmiendas hechas a las leyes reglamentarias del artículo 27, sobre el petróleo y la tierra, el asesinato del general Obregón es el hecho de mayor importancia. Después de él, el dislocamiento del bloque nacional de oposición al imperialismo fué más evidente. La pugna entre los nuevos latifundistas y las masas empobrecidas estalló en todo su vigor.

La presión del imperialismo, ante la inminencia de un conflicto que echase por tierra todas las concesiones alcanzadas, se ha redoblado. Y al mismo tiempo las grandes masas ven ya con claridad que sólo por la lucha de ellas mismas podrán resolver el arduo problema de su liberación y de la emancipación económica y política de México.

En este momento de presión imperialista y de marea de las masas, la burguesía mexicana pierde su fisonomía y se adhiere al imperialismo, pasándose con armas y bagaje a su enemigo de ayer, a su salvador de hoy: el dólar omnipotente.

Este momento fué estudiado por el Pleno de nuestro Partido. Fué estudiado el problema de las luchas inmediatas y futuras.

Del informe de organización del Comité Central se destaca un aumento enorme en las Locales del Partido. El año pasado contábamos con 18 Locales, y hoy tenemos 43 y el número de miembros del Partido se ha quintuplicado. No hay ciudad importante en la que no exista una organización de nuestro Partido y de la Federación de Juventudes Comunistas. Nuestra prensa es querida y buscada. Y lo más importante: que nuestro Partido pasa ya de la antigua organización territorial a la organización sobre la base de la producción, sobre la base bolchevique del taller y de la fábrica.

Y no sólo en miembros ha crecido nuestro Partido; ha crecido también en conciencia, en disciplina, en carácter comunista. La discusión habida, que ha sido de las más intensas y apasionadas en nuestro Partido, ha venido a reafirmar su unidad de acción. Como un solo hombre, como una falange de hierro, como una verdadera sección de la Internacional Comunista, nuestro Partido sale del Pleno más entero que nunca, más fuerte, más conciente y con más confianza en su capacidad. De un grupo de propagandistas el Partido comienza a convertirse en un Partido Comunista de masas, en el guía de los obreros y de los campesinos.

En su Pleno, nuestro Partido ha lanzado el lema de: INDEPENDENCIA DE LA CLASE OBRERA Y CAMPESINA DE LA TUTELA DE LA PEQUEÑA BURGUESIA; LUCHA POR UN GOBIERNO OBRERO Y CAMPESINO.

Una resolución de la más grande importancia adoptada por el Pleno, es la lucha de nuestro Partido en las elecciones, sean municipales, de diputados, senadores o Presidente de la República, con candidatos propios. Hasta ahora ,tal resolución no había sido tomada nunca. Su importancia es tanta, que marca una línea clara y precisa de separación entre nuestro Partido y la pequeña-burguesía dominante. Por primera vez en la historia del proletariado mexicano, su órgano político da forma, de manera tangible, a la independencia política del proletariado y la clase campesina.

El Pleno llama a todas y cada una de nuestras locales, a todos y cada uno de los soldados de la Internacional Comunista, a apretar filas tras la bandera del Partido y a aplicar con firmeza, valor e inteligencia las resoluciones adoptadas.

Entramos en el período de las grandes luchas, y las masas aguardan a SU PARTIDO, que joven y generoso marcha a la vanguardia.

¡Adelante!

Cartas a un Anarquista

MAS SOBRE LO MISMO

VIII

Nada hay menos científico ni más retrógrado que la manera como vosotros entendéis posibles y practicables el libre acuerdo y el federalismo que dáis como base para la construcción del régimen social edificado por la revolución. Tenéis, por lo visto, una idea absurdamente simplista de la vida moderna. El progreso es, cada día más acentuadamente, una condensación de esfuerzos. A medida que los hombres van extendiendo su dominio sobre las fuerzas naturales y que la ciencia ensancha el campo de acción de los medios productores, la máquina social se perfecciona, sí, pero se complica.

Hace un par de siglos, por ejemplo, la industria era fácil de dirigir, y su funcionamiento podía estar al arbitrio de pequeños núcleos de productores--familiares generalmente--que, sin grandes dificultades, se ponían de acuerdo para atender a las necesidades industriales fijadas, desde luego, empíricamente—del territorio en que su influencia se dejaba sentir. Pero la industria moderna exige una dirección mucho más compleja, más coordinada y, desde luego, más central. ¿Concibes tú que la siderurgia, la minería y los transportes puedan ser sometidos al azar de que libremente se formen unos grupos autónomos de metalúrgicos, de mineros, de ferroviarios y de marinos para concertarse, libremente también, o no concertarse—pues para eso se les declara libres por completo—en la dirección de esas industrias? Eso acabaría por ser un mundo de pandillas productoras, la pulverización de la industria, la vuelta al régimen del pequeño grupo productor, de la producción parcelada, que ya en el siglo XVIII se hizo incompatible con las necesidades del progreso y que, precisamente por esta circunstancia, tuvo que dar paso al sistema capitalista.

Estamos de acuerdo todos, vosotros y nosotros, en que el capitalismo es un sistema anárquico, en el mal sentido de la palabra. La producción mundial no se regula según las necesidades universales del consumo, sino con sujeción a las conveniencias y a los cálculos particulares de cada grupo capitalista, que obra automáticamente. De donde vienen los excesos de producción, las crisis de trabajo, las competencias encarnizadas y hasta las guerras. Falta un órgano supremo de dirección que, en bien de la producción misma, fije las estadísticas del consumo y, a la vista de ellas, ordene el plan de sus labores, la cantidad de producción, las zonas de trabajo y la distribución metódica y científica de los productos.

Y ese órgano necesario—que el capitalismo no puede establecer, porque se lo vedan sus antagonismos internos—tampoco podría existir, después de la revolución proletaria, si prevaleciese vuestra teoría del libre acuerdo y del federalismo a todo trapo. Cada grupo—en el que los individuos podrían entrar y salir cuando les diera la gana—se pondrían o no se pondría de acuerdo con el similar; establecería sus normas de trabajo y sus cálculos de producción de acuerdo o en desacuerdo con los otros grupos, y regularía el reparto de productos con arreglo a su libérrima autonomía. ¿Que progreso industrial sería posible? ¿Superaría, siquiera, el nuevo régimen al del capitalismo?

Supongamos, haciendo una concesión a tus optimismos encantadores, que el método del libre acuerdo funcionase a la perfección; o lo que equivaldría a que todos los trabajadores—milagrosamente llegados en un dos por tres a la jerarquía excelsa del superhombre imaginado por Nietzsche—se entendieran armónicamente para todos los fines de la vida en todas sus manifestaciones. Pero, vamos a ver, ¿tú te crees que sin un plan de conjunto y sin una dirección central—creada, desde luego, federalmente y desde la circunferencia—se podrían regir el comercio universal, la producción universal y hasta los trabajos científicos universales? Si lo crees, te declaro digno de sentarse "a la diestra de Dios Padre," porque es que posees la beatitud celestial que los cristianos reconocen en los bienaventurados; pero si no lo crees, convendrás conmigo en la necesidad de que internacionalmente, y nacionalmente también, e incluso regional y localmente, haya organismos de enlace entre unos grupos y otros si el nuevo régimen no ha de ser un magnífico barullo libre. Y tú podrás no llamar Estado al conjunto de esos organismos de enlace; podrás llamarle Grupo federal de relaciones o lo que te plazca; pero como el nombre no hace a la cosa, eso será, en difinitiva, cusa forma de Estado. Será el Estado del porvenir, distinto del actual, que es un medio de dominación, un instrumento de autoridad de clase. El Estado de ahora manda a los hombres; el Estado del porvenir administrará las cosas.

Pero hemos establecido una hipótesis cuya realización está muy lejana. Hemos admitido que al día siguiente de ser vencido el Poder capitalista, todos los hombres, incluso los que detentaban ese Poder o le prestaban ayuda, han experimentado una mágica transformación que les ha dotado de máximas bondades y virtudes. Comprenderás que el supuesto podrá ser realidad algún día; pero que, por ahora, pertenece al dominio de la novela lírica. Yo no creo en los milagros, y tú tampoco. Pero si admitiéramos que "en horas veinticuatro" esta humanidad de hoy se hiciera divina, nos veríamos en mala postura para negar los fabulosos milagros de la religión.

Miremos cara a cara al hombre de nuestros días; miremos especialmente al tipo general de los trabajadores; miremos, sobre todo, a los que, por egoísmo de clase o por espíritu servil vinculan su existencia en el mantenimiento del régimen burgués.

A los unos, la libertad proclamada por tu revolución libertaria no les elevaría de golpe y porrazo a la plenitud de conciencia necesaria para sentirse verdaderamente libres. Muchos de ellos no podrían digerir el plato fuerte de una libertad ilimitada, como el estómago del famélico no puede digerir el manjar suculento. Quizá no faltasen —y ahí están, haciéndolo temer, todas las revoluciones conocidas—los que echasen de menos sus cadenas. ¡Las aberraciones del espíritu humano llegan hasta sentir el morboso placer de estar esclavizado! Y menudearían los desilusionados, los que se llamarían a engaño al ver que la revolución no les traía súbitamente la gallina de los huevos de oro.

A los otros, a los vencidos, el plenilunio de la libertad les parecería el ocaso de sus libertades pasadas. Ni la burguesía ni sus interesados servidores y parásitos podrán ser convencidos fácilmente de las excelencias de un régimen que les reduzca a la condición genérica de trabajadores. Se someterán a la fuerza, con la oculta y ardiente esperanza de un radical desquite. Toda la libertad que se les conceda—y cuanto más amplia, peor—la aplicarán a hacer la guerra, sorda o franca, como les sea posible, al nuevo régimen. Y si éste cometiera la generosa necedad de tener por ángeles a los demonios, ya veréis vosotros, los adversarios del Estado obrero, de la autoridad obrera y de la dictadura de los trabajadores, cómo el cielo de vuestras ilusiones se convertiría en infierno. A no ser que, sintiéndoos hijos de Tolstoi y discípulos de Cristo, no hicieseis resistencia al mal y, después de recibir el bofetón en una mejilla, pusiéseis evangélicamente la otra para aguantar el segundo. Mas, como no es de suponer que hiciérais esto, ¿qué haríais? ¿Echar discursos sobre los encantos de la libertad y los maleficios de la dictadura, de la autoridad y del Estado? Y si con las armas en la mano, desde el interior o desde el exterior, surgiera el ataque violento a vuestra libertad revolucionaria, ¿renunciarías a la defensa? No. Pero, entonces, ¿también organizarías la defensa por medio del libre acuerdo y del federalismo?

LIBROS

LA FATIGA Y SUS PROYECCIONES SOCIALES, por Alfredo Palacios . . . . $ 3.50
TEORIA Y PRACTICA DE LA HISTORIA, por Juan B. Justo . . . . $ 3.00
SOCIALISMO, por Juan B. Justo . . . . $ 1.50
NICOLAI Y EL PENSAMIENTO SOCIAL CONTEMPORANEO, por Romain Rolland . . . . . $ 1.00
LOS PEQUEÑOS GRANDES LIBROS
EL CONCEPTO DE LA HISTORIA, por Jean Jaurés . . . . . . $ 0.35
LA PAZ Y EL SOCIALISMO, por Jean Jaurés . . . . $ 0.35
SOCIALIZACION DE LA SOCIEDAD, por Augusto Bebel . . . . $ 0.35
LA REVOLUCION A TRAVES DE LOS SIGLOS, por A. Hamon. . $ 0.35
PEDIDOS AL APARTADO 2031. MEXICO, D. F.

LOS CANTOS DEL PUEBLO

Cantos de un Campesino Mexicano

Soy un pobre campesino,
Congrecación del Jopoy,
y les quiero dar salida
a estas palabras que hoy doy...
¡Viva el general Sandino,
que yo sandinista soy!

Arriba, pueblos hermanos!
Abajo, gringos patones!
Sandino con buenas manos
y con buenas intenciones,
les está dando trabajo
a los meros copetones.

El gringo nunca creía
que le llegara su padre;
que siga la burguesía
con sus brindis y sus bailes;
y nosotros día con día
calando el máusser y el sable.

Soy casi un analfabeta
que no me puedo explicar,
pero siempre vivo alerta
pa'no dejarme engañar,
y con intención discreta
lucho y me pongo a estudiar.

Desde que empecé a leer
el periódico EL MACHETE,
lo estimo mucho por ser
tan bueno como mi cuate
y tan claro como él.

Mucho ojo, compañeros,
no se dejen engañar,
que todavía hay muchos lobos
que nos quieren devorar,
interesados al oro
que les unta el capital.

Compañeros mexicanos,
no se cansen de luchar,
que si el Capital nos gana
nos va a acabar de fregar.
Hay que echarle una mangana
que no se pueda zafar!

Y a ese curita pelón
y al burguesote de al lado,
a sonarles el chirrión,
que jalen bien el arado
para pulir el terrón
que crezca bien el sembado.

Ahorita es cuando hay que hablar;
la prensa nos va llamando
para unirnos y luchar,
y aunque los ricos temblando
digan que eso es "agitar",
tú diles que estás sembrando...

Por última y despedida
se despiden los tejanos.
La guerra no está perdida;
ya la guerra la ganamos.
si las masas van unidas
en puro tortiar nos vamos. .

Y esta sí es la despedida,
ahí va el último renglón,
La guerra no está perdida;
ya tumbaron a Obregón,
pero las masas unidas
harán su revolución.

O. C. H.

Jopoy, Ver., a 5 de Agosto de 1928.

LO QUE DICE LA PRENSA SOVIETICA

LO QUE ES EL EJERCITO ROJO

Disminuyendo poco a poco el número de sus efectivos, el Ejército Rojo ha llegado hasta el límite necesario para que los habitantes de la URSS puedan sostenerlo sin grandes erogaciones.

Si lo relacionamos con la extensión del territorio y con el número de habitantes de la URSS, el Ejército Rojo es uno de los más pequeños en todo el mundo (exceptuando Alemania), lo que se comprueba por la siguiente tabla:

CANTIDAD DE SOLDADOS POR CADA MIL HABITANTES

Francia	17.9
Estonia	12.7
Letonia	11.1
Polonia	10.4
Inglaterra	10.0
Rumanía	9.6
Finlandia	9.5
Italia	6.0
URSS	3.8

En el décimo aniversario del Ejército Rojo se ha logrado llevar a cabo la reducción de las fuerzas militares, conservando sin embargo su pie veterano. El 75 0|0 de los jefes de regimientos, batallones, escuadrones, etc., que han participado en la organización del ejército desde los primeros días de su fundación, actualmente transmiten a las filas de la juventud obrera y campesina su experiencia de la guerra civil. Con la ayuda de una amplia red de escuelas normales militares para todas las especialidades, cursos de perfeccionamiento y academias militares, el Ejército Rojo forja sus cuadros fundamentales y construye una fuerte base de clase por la composición de sus jefes y directores políticos. El 19 0|0 de los jefes de los más importantes cuerpos y divisiones del Ejército Rojo, son obreros, y el 40 0|0 campesinos; cerca del 75 0|0 son miembros de los sindicatos y del Partido Comunista.

Además, en las luchas de la guerra civil y en los tiempos de paz se han ligado estrechamente al Ejército Rojo sectores bastante numerosos del antiguo ejército zarista.

En los últimos años, las filas del Ejército Rojo se han convertido en una fuerza perfectamente organizada y apta para la lucha. Las últimas maniobras, celebradas en el otoño de 1927, han demostrado claramente los notables adelantos conseguidos en todas las armas del ejército.

Además de los adelantos en materia de preparación militar, que tienen gran importancia en los cortos plazos del servicio militar activo, en las filas del Ejército Rojo se han logrado grandes resultados en materia de capacitación política y en el aumento de la conciencia social de los soldados rojos. El Ejército Rojo está liquidando el analfabetismo, imparte los conocimientos necesarios al campesino en servicio activo, hace más estrecha la unión entre la ciudad y el campo, y figura como uno de los grupos que marchan a la vanguardia de la sociedad soviética.

LA CRONICA DE LA CULTURA FISICA SOVIETICA

Los festivales celebrados el último invierno en toda la URSS, han servido para pasar revista a lo que se ha logrado en el campo de la cultura física de los Soviets. Sus resultados han sido muy satisfactorios. Han demostrado una alta organización del trabajo de la cultura física por todas las comisiones encargadas de estas labores.

Todos los que participaron en los festejos pasaron previamente bajo el control médico. Estos festejos sirvieron además para dar valiosos materiales al estudio de la influencia de los deportes invernales sobre el organismo humano.

En la fiesta tomaron parte activa 1,431 deportistas. Según la estadística deportiva, más del 60 0|0 de los participantes habían comenzado a ocuparse de la cultura física a partir de 1923. Las mujeres integraron el 23.7 0|0 del total de los competidores; los obreros de la producción, el 23.8; los campesinos el 16 0|0. .

LOS CUENTOS DE "EL MACHETE"

DEMIR-KAIA

(Leyenda Oriental)

El viento se calmó. Tal vez nos viéramos en la precisión de pasar la noche en el mar: nos separaban de la costa más de treinta kilómetros.

Nuestro barco, de dos palos, se balanceaba perezosamente sobre el agua. Las velas mojadas colgaban como trapos.

Una niebla blanca nos rodeaba por todos lados. No se veían las estrellas, ni el cielo, ni el mar, ni la noche. No encendimos las luces.

Seid-Abli, el viejo patrón del barco, sucio y descalzo, nos contó con voz queda y grave una antigua historia en la que creí a pie juntillas, porque la noche era tan extrañamente silenciosa, porque alrededor de nosotros dormía el mar invisible, porque sobre nuestras cabezas se acumulaban nubes blancas.

Le llamaban Demir-Kaia, que quiere decir "Roca de Hierro", y le llamaban de ese modo porque no conocía la piedad, la vergüenza ni el miedo.

Era jefe de una partida que recorría los alrededores de Stambul, la Tesalia, la Macedonia montañosa, las fértiles praderas de Bulgaria. Había matado por su propia mano, entre hombres, mujeres y niños, noventa y nueve seres humanos.

Pero una vez fué, con su banda, rodeado en las montañas por una nutrida tropa del sultán, cuyos días prolongue Allah. Durante tres días enteros, luchó desesperadamente contra los soldados, como un lobo contra una jauría. La mañana del cuarto logró atravesar las líneas enemigas y escapar así del peligro. Parte de la banda pereció en el combate, y los demás bandidos fueron ahorcados en la plaza Redonda de Stambul.

Herido, ensangrentado, se acostó Demir-Kaia en una caverna donde le habían dado asilo unos pastores. Y de repente, a media noche, se le apareció un ángel con una espada flamígera en la mano. Demir-Kaia reconoció en él a Asrail, el mensajero de la muerte, y le dijo:

—¡Hágase la voluntad de Allah! Estoy dispuesto.

Pero el ángel le contestó:

—No, Demir-Kaia, tu hora no ha llegado aún. Escucha la voluntad de Allah: cuando te levantes de ese lecho, desentierra tus tesoros ocultos y véndelos. Luego te dirigirás hacia al este y andarás hasta la encrucijada de los siete caminos. Allí construirás una casa con vastos aposentos muy ventilados, con anchos divanes, con fuentes de agua pura y límpida. Tendrás dispuestos comida y bebida y tabaco aromático para los viajeros cansados. Invitarás a cuantos pasen por tu puerta y les servirás como el último de los esclavos. Tu casa será su casa; tu oro, su oro; tu trabajo, su reposo. Y si cumples al pie de la letra estos mandatos, llegará un día en que Allah olvidará tus crímenes y te perdonará la sangre de tus víctimas inocentes.

Pero Demir-Kaia preguntó:

—¿Y cómo podré saber que Allah ha perdonado mis crímenes?

Y el ángel contestó:

—Coge de la hoguera que se está apagando junto a ti una astilla medio quemada y cubierta de ceniza, plántala, y cuando la madera muerta se vista de corteza y empiece a florecer, será señal de que la hora del perdón ha sonado para ti.

Pasaron veinte años. Por todo el país del sultán se hablaba con admiración del albergue situado en la encrucijada de los siete caminos entre Dehdda y Esmirna. Los mendigos salían de él siempre con la bolsa llena de dinero; los hambrientos, alimentados; los que padecían cansancio, reposados; curados los heridos.

Por espacio de veinte años, de veinte largos años, Demir-Kaia, todas las noches, había mirado la astilla quemada plantada por él en el patio. Pero siempre la había encontrado negra, seca y muerta. Los ojos de águila de Demir-Kaia se habían ido apagando; su cuerpo fornido, encorvándose; sus cabellos, tornándose blancos como las alas de un ángel.

Mas he aquí que una mañana oyó el galope de un caballo y corrió al camino. Sobre un caballo cubierto de espuma marchaba veloz un viajero. Demir-Kaia se lanzó hacia él, se asió a la brida y le rogó:

—¡Hermano mío, entra en mi casa! Refrigera tu rostro con el agua límpida de mis fuentes, come, bebe y fuma una pipa de mi perfumado calian.

Pero el otro gritó furioso:

—¡Déjame, viejo! ¡Lárgate!

Y le escupió en la cara, le dió en la cabeza un fuerte latigazo y siguió galopando.

La sangre orgullosa del viejo bandido se removió en las venas de Demir-Kaia, que cogió una pesada piedra y se la tiró a la cabeza al jinete. Este vaciló y cayó del caballo.

Horrorizado de lo que había hecho, Demir-Kaia corrió hacia el herido y le dijo tristemente:

—¡Hermano mío, te he matado!

Pero el moribundo contestó:

—No has sido tú quien me ha matado; ha sido la mano vengadora de Allah. Escucha. El pachá de nuestra región es un hombre injusto y cruel. Mis amigos han organizado contra él una conspiración. Pero, tentado por una rica recompensa, he decidido traicionarlos. Y he aquí que, cuando corría a denunciar a mis amigos, he sido detenido por la piedra que me has lanzado.

Lleno de dolor, tornó Demir-Kaia a su casa. La escala de virtud y de arrepentimiento por donde se elevaba con tanta paciencia hacía veinte años se había desplomado de pronto bajo sus pies.

Desesperado, miró la astilla negra y seca que acostumbraba a mirar todos los días. Y de repente—¡oh, milagro!—la vió cubrirse de botones verdes, de hojas y de flores fragantes.

Demir-Kaia cayó de hinojos y empezó a llorar de alegría. Había comprendido que el gran Allah misericordioso, en su sabiduría infinita, le había perdonado la muerte de noventa y nueve inocentes en gracia a la muerte de un solo traidor.

LENIN

Donde quiera que uno vaya, bien sea a la escuela, a la fábrica, a la casa de niños, a la estación del ferrocarril, al hospital; en todas partes, lo que primero admira al observador y lo embarga hasta un extremo tan grande que le impide ver las demás cosas, es "el cuadro de Lenín".

Desde todas partes le mira a usted esa cara de cráneo oval, frente de Júpiter, sonrisa enfermiza y algo irónica, con esa mirada solamente suya, con sus ojos estrechos entre los pronunciados pómulos mongólicos, con las quijadas fuertemente delineadas y su pequeña barbita. Toda su figura señala un espíritu siempre dispuesto a derrumbar todas las barreras que se interponen en el camino.

Paseando por las calles, ya sea en Moscú, en Leningrado, en Kiev o en Rostov, ¿quién os mira desde todas las vitrinas? El.

¡El!

¡Por todas partes él! En los museos, en los barcos, en todas las instituciones públicas. Por todas partes os persigue su mirada, os penetra y ya no os abandona jamás.

Si vamos a la "izba" (jacal) del campesino, podemos estar seguros de que en uno de los rincones encontraremos un icono y el retrato de Vladimiro Ilitch Lenín.

Si queremos oir cualquier discurso, preparémonos a escuchar sus palabras. No importa saber sobre qué cuestión hablará tal o cual orador: infaliblemente llegará un momento de su discurso en que citará las palabras de Lenín, y con ellas inflamará de entusiasmo a todo el auditorio.

Desde que entramos al país de los Soviets, a cada paso sentimos a Lenín, notamos su influencia. Constantemente vemos enfrente su sincera y admirable simplicidad.

x x x

Es muy difícil darse cuenta de cuando entra él a un lugar donde debe hablar. Reina un silencio profundo y penetrante. Los sentimientos de respeto, de confianza y de apasionado deseo de servir al prójimo, contenidos hasta entonces, explotan con una fuerza indescriptible. Sí; este silencio es grandioso, pero no hay en él nada deprimente, nada artificioso.

Ya viene. Estos son, efectivamente, sus pasos.

¿Es él?

Sí, él, él mismo.

Y, como una súbita descarga de fusilería, estallan infinitos aplausos expresando la alegría y el entusiasmo de los presentes.

¡¡Lenín!! ¡Este es Lenín!

Todos los cuellos se extienden, las cabezas se inclinan hacia adelante y parece que quisieran arrancarse del cuerpo.

La muchedumbre, de pie sobre las sillas, semeja un trigal fustigado por el viento.

¡Viva la Revolución Proletaria, que hasta hoy ha triunfado y que seguirá triunfando!

Lenín pasa a la tribuna y todas las miradas se concentran en él.

¡¡Viva Lenín!! Este grito surge de tres mil bocas y rueda hasta la tribuna; aumenta cada vez más y parece como si arremolinara al orador, pero esto solamente en apariencia. En realidad, él permanece completamente tranquilo; descansa en uno u otro pie y espera a que pase la racha.

Espera pacientemente; su aspecto es un poco vacilante; sus labios apretados y toda su figura recuerdan la de un capitán que parado en el puente de mando trata de determinar si pronto calmará.

De vez en cuando mira su reloj. Han pasado ya seis minutos, y esto es demasiado, esto sobrepasa a todos los límites. . . . .¡Cómo! ¿Aún siguen? En verdad ya es tiempo de comenzar.

Apenas el huracán se tranquiliza un poco, Lenín comienza a hablar. Nunca busca los efectos, jamás se preocupa de la impresión que causan sus palabras. No es muy elocuente en su hablar, pero conoce profundamente el tema y se entrega por completo a él. A veces intercala en su discurso algún chiste o broma, y se sonríe irónicamente.

Recorre el foro con pasos pesados.Su discurso aclara a todos su pensamiento, ilumina como un proyector el espeso bosque de los hechos, lucha con palabras punzantes que suenan como sentencias, y su instrumento principal es una lógica de acero. Se abstiene de toda clase de gestos oratorios. De vez en cuando se acerca a la tribuna, que se encuentra a uno de los lados del escenario, lee unas cuantas cifras, vuelve nuevamente a su lugar y continúa guiando al auditorio por el circulo de sus pensamientos.

Contesta amablemente a todas las preguntas, como un tranquilo caminante que hace su camino; pero cuando alguien trata de herirlo, gira con una rapidez de relámpago y cae sobre el enemigo como un meteoro.

Habla tan sencillamente, con palabras tan comunes, tan faltas de artificio que empezamos a creer que también nosotros podríamos hablar así, y nos admiramos grandemente al notar que no podemos.

A menudo Lenín se corrige, cuando cree que no ha expresado con plena exactitud su pensamiento, y suaviza un poco los cargados colores del cuadro delineado anteriormente.

Y una frase de más. Y cuando termina su discurso, las últimas palabras se pierden entre la explosión de entusiasmo de los tres mil oyentes, en un furioso vendaval de aplausos que no deja escuchar nada.

Y sigue así por bastante tiempo.

x x x

Quiero contar lo que me dijo de él uno de sus conterráneos.

"Algunos piensan—me dijo un viejo revolucionario—que Lenín está exento de todo sentimiento personal. Es claro y sumamente comprensible que la idea de llevar a la práctica el comunismo en Rusia y de preparar la revolución mundial ha empujado a un segundo plano todos los sentimientos y pensamientos personales, y que todas sus aspiraciones han estado siempre dirigidas hacia ese fin.

Pero hé aquí un caso interesante: Esto pasó en el año de 1918 en Petrogrado.

Teníamos que ir a una reunión obrera muy importante, donde Lenín era esperado con impaciencia. Nos dieron un automóvil. Para llegar a tiempo teníamos que salir enseguida. El auto arrancó. Vladimiro Ilitch, como de costumbre, iba en silencio, pero de repente me cogió del brazo y me preguntó:

—¿Qué hora es?

—Las once, exactamente.

Por algunos minutos se quedó como dudando, y al cabó dijo con indecisión:

—Si ahora son las once, yo propondría dar un pequeño paseo.

—¿Hacia dónde?

El me indicó la dirección. Posiblemente en ese momento yo tenía un aspecto sumamente irresoluto, porque él me dijo:

—No tema, no me propongo bajar del automóvil. Solamente quisiera ver la casa donde viví antes, hace muchos años. Tiene para mí muchos recuerdos gratos.

—Compañero Lenín, disponemos solamente de 53 minutos. Si vamos allí, llegaremos con un retraso de quince minutos, y esto es imposible.

Ilitch no contestó nada y se acurrucó en su rincón; pero después de algunos minutos me dijo:

—¿Y qué piensa usted, si pidiéramos al chofer que acelere la marcha? ¿Podríamos llegar a tiempo?

En su cara se dibujó en ese momento una expresión de una suavidad tal que jamás la he visto. Hundió la cabeza entre los hombros, como avergonzado de haberme expresado un deseo personal.

—Compañero Lenín, ya marchamos con bastante rapidez.

—Tiene usted razón—me dijo. Y se calló".

Esta "debilidad" fugaz no es en absoluto característica de Lenín. Este hombre con una enorme frente de pensador, modesto soldado de la Revolución, sabio genial, con conocimientos e intelecto enciclopédicos, gran dialéctico y hombre de Estado: he aquí el verdadero Lenín, aquel Lenín cuyo nombre jamás olvidará el mundo.

Magdalena MARX

Magdalena Marx es nieta de Carlos Marx. Estuvo en la URSS en 1922-23. Publicó un libro, "Viajes por la Rusia Roja", del cual tomamos el anterior capítulo.

51

Con la Imposición del General Amaya, Domina la Reacción en Durango

Los Obreros y Campesinos Tienen que Defender Sus Intereses

El día 15 del presente mes, a las doce de la noche, se consumó la imposición del candidato de la reacción durangueña, Gral. Juan G. Amaya, tomando posesión de las riendas del gobierno como Gobernador del Estado.

Los Caballeros de Colón y los hacendados del Estado organizaron un suntuoso baile en honor de su nuevo gobernante y lanzaron invitaciones al pueblo con objeto de que contribuyeran a celebrar la toma de posesión del nuevo Gobernador, habiéndole organizado separadamente un baile público en el Mercado, para que no se revolviera en el baile de la "mejor sociedad", como le llaman aquí en Durango a los ricos hacendados y a los Caballeros de Colón.

La toma de posesión del general Amaya significa para el pueblo obrero y campesino una amenaza no solamente social y económica, sino también la desaparición total de todas sus libertades.

Mientras los hacendados están de plácemes y preparándose para colaborar con el nuevo gobernante, los trabajadores del Estado se alistan para la defensa de sus intereses conquistados y por conquistar, pues después de haber agotado todos sus recursos para demostrarle al Presidente de la República que la toma de posesión de Amaya como Gobernador del Estado significaba para Durango la implantación de una dictadura militar, y convencidos de que no se les escuchó en sus quejas, han decidido, principalmente los campesinos y obreros organizados, defenderse en la forma que las circunstancias lo reclamen, de las represalias que en su contra ejerza el nuevo gobernante, pues tienen conocimiento de que una de las principales cosas que tratará de llevar a cabo será la formación de una nueva organización social, con objeto de destruir a la Confederación de Sindicatos Obreros y Campesinos del Estado de Durango, que es la única organización que lucha por las reivindicaciones sociales y económicas de la clase obrera y campesina del Estado.

Además de ser amigo de los hacendados y Caballeros de Colón, el general Amaya conserva muy buena amistad con los generales J. Gonzalo Escobar y Caraveo, que como es bien sabido tienen sus proyectos de apoyar como Presidente Provisional de la República al general Manuel Pérez Treviño, Gobernador del Estado de Coahuila.

EL CORRESPONSAL.

¡Viva el Orden!

"Las autoridades policiacas de diversas demarcaciones recogieron tres cadáveres perteneciente a individuos desconocidos, que al ser examinados en las respectivas secciones médicas les advirtieron manifestaciones de haber muerto por inanición".

"Parecerá increíble que en plena metrópoli, donde existen asilos, establecimientos de beneficencia y agrupaciones de caridad, puedan morir de hambre tres infelices que, SEGURAMENTE, durante muchas horas no probaron alimento, porque no hubo quien se los brindara".

Esto leemos en el "Excelsior" correspondiente al lunes 10. Por supuesto, al periodista burgués no se le ocurre sacar ninguna conclusión, porque sus amos—los que le pagan—consideran que "estamos en el mejor de los mundos" y que la sociedad capitalista no tiene nada que arreglar.

Nosotros, acordándonos de los automóviles, de los palacios, de los despilfarros, de las queridas, de los banquetes, de las joyas de los capitalistas de todos colores; acordándonos de las colectas hechas para el Teatro Nacional y del dinero gastado en humo y luces para las "fiestas patrias", gritamos con entusiasmo:

¡Qué entierren a los muertos de hambre!

¡VIVA EL ORDEN!

Los Cristeros Tienen Manos Libres en Coahuila

SALTILLO, Coah., septiembre 17.—En todo el Estado, especialmente en esta capital, la propaganda de los católicos cristeros tiene las mayores facilidades. El mismo periódico oficial del Gobernador del Estado hace propaganda religiosa disfrazada. Desde mediados de la última semana de agosto, grupo de señoras católicas anduvieron por los distintos barrios de la ciudad, haciendo propaganda para que asistiera el mayor número de fieles a la fiesta del Ojo de Agua, diciendo que la fiesta ya estaba autorizada por el señor Presidente Municipal, Félix Flores, como en efecto era cierto.

El domingo en que celebró dicha fiesta, durante todo el día estuvieron partiendo caso desde el centro de la ciudad varios grupos de matachines bailando hasta llegar a la capilla del Ojo de Agua, con lo que lograban llamar la atención de la gente. Dentro de la capilla había centenares de mujeres mochas, principalmente ricachonas. Un curacón vestido de gente honrada oficiaba. Se arrojaron numerosos cohetes y por la noche se quemaron fuegos artificiales. Varias personas iban de un lado a otro vendiendo estampas religiosas, escapularios, y crucifijos. Por la parte del frente de la capilla había muchos juegos de ruletas, rifas y un buen número de juegos de azar prohibidos por la ley, y en los que se cruzaban grandes apuestas de dinero. En las casas más próximas había varias tabernas apretadas de briagos. Entre los asistentes pudimos ver a conocidas personas del Gobierno del Estado, que dicen ser "socialistas", y había una gran vigilancia por la gendarmería municipal para dar garantías y facilidades. También se me informó que el C. Director de Educación Pública del Estado pasó a la capilla a cumplir con su deber de fiel católico.

EL CORRESPONSAL

Notas de Acámbaro, Gto.

El Organizador Regional en el Estado, Carlos M. Ramírez, deja mucho que desear de su labor, pues ha provocado dificultades entre los ejidatarios y amenaza a algunas Comunidades de la región con quitarles las aguas y cambiarles las tierras por otras de mala calidad, con el fin de proteger los intereses del hacendado Saldívar.

———) M (———

Parece que la fatalidad ha abrumado a los campesinos de esta región. Las autoridades han designado Jueces anti-agraristas que defienden abiertamente los intereses de los terratenientes y mantienen una afinidad estrecha con el elemento clerical; inclusive con los "Cristeros" levantados en armas, a quienes se ve transitar como gente pacífica en las poblaciones, sin ignorarse que en el campo se les ha reconocido con las armas en la mano.

EL CORRESPONSAL.

Nueva Organización de Carpinteros en el D. F.

Camaradas, SALUD:

A fin de defendernos de los ataques constantes de la explotación capitalista y laborar por la educación y preparación de los trabajadores, hasta llegar a la emancipación de nuestra clase, luchando por el total exterminio del actual régimen burgués, con fecha 6 del mes en curso, constituyóse con domicilio en el local social de Guerrero No. 37, esta organización autónoma, denominada "Unión de Carpinteros y Similares de la Casa Lux", quedando integrado su Comité de la siguiente manera:

Srio. Gral., José L. Rodríguez; Srio. del Interior, Rafael Adams; Srio. del Exterior, Raymundo Hernández; Srio. de Actas, Alfonso Márquez, y Srio. de Finanzas, Felipe Angeles.

Septiembre de 1928.

Por el Comité Ejecutivo, José L. Rodríguez, Secretario General.

"LA INTERNACIONAL SINDICAL ROJA"

REVISTA MENSUAL
SUSCRIPCIONES:
AMERICA LATINA
6 meses 1 dólar (25 francos franceses
1 año...2 dólares (50 francos franceses).
EL NUMERO SUELTO
1 peseta—5 francos franceses—20 centavos americanos.
Diríjanse las subscripciones, por giro postal internacional, a la Administración:
M. JEAN CATTANEO
33, Rue de la Grange-aux-Belles, PARIS-Xª (France)
Diríjase la correspondencia de redacción al
SECRETARIADO INTERNACIONAL DE LA C. G. T. U..
(igual dirección).

Los Campesinos...

(Viene de la pág. 1)

habitaciones que por razones de trabajo concedieron las empresas, y que tras de dejarlas a la intemperie e indigencia, sean además amenazados en sus vidas. Estos casos, señor Secretario, tan ilegales y atentatorios y que ya vienen sucediéndose constantemente sin que la justicia con apego a la ley y a las garantías constitucionales intervenga, nos obligan por solidaridad de clase, a suplicarle su digna intervención en la forma legal correspondiente; pues casos semejantes unidos a asesinatos cobardes, se han sucedido en las regiones fabriles de Orizaba, Ver., Texmelúcan, Pue., en "La Josefina", Tlax., y en otros lugares del país, lo que amerita ya en forma definitiva la intervención directa, eficaz y enérgica de las autoridades superiores, para que se respeten las leyes y los derechos que éstas conceden a todos y cada uno de los trabajadores. Para terminar, tenemos el honor de adjuntar a usted una relación de trabajadores de distintos lugares que han sido víctimas del procedimiento atentatorio mencionado, con súplica muy encarecida de que se sirva tomarla en consideración.

TIERRA Y LIBERTAD.

México, D. F., a 12 de septiembre de 1928.

Por acuerdo del Comité Nal. Ejecutivo, el Presidente URSULO GALVAN.—P. A. del Secretario, el Oficial Mayor, ISAAC FERNANDEZ.—El Tesorero, J. Guadalupe Rodríguez.

Los Campesinos de Atlixco se Solidarizan con los Obreros Expulsados

Los campesinos agraristas de la región de Atlixco han dirigido a la Secretaría de Industria, Comercio y Trabajo, con copia para la de Gobernación, el siguiente memorial:

"Los suscritos, campesinos de Puebla que al margen se anotan, todos pertenecientes al Distrito de Atlixco, ante usted atenta y respetuosamente exponen que:

Desde el mes próximo pasado fueron separados de la Fábrica de Metepec diez compañeros, por el solo hecho de haberse declarado anti-moronistas. Este procedimiento del pequeño grupo de líderes moronistas que llevan la opresión a guisa de capataces en la conciencia sana de las masas trabajadoras, no lo creemos justo porque denigra por completo a las organizaciones en la parte moral de los sindicatos de esta región.

Si ayer nuestros compañeros buscaban romper las cadenas de la esclavitud del capitalista e industrial, ahora se inicia una nueva opresión dentro del seno de las masas trabajadoras, por un grupo de hombres sin conciencia que se llaman líderes, y que convertidos en nuevo factor charlatanesco quieren esclavizar, explotar, coartar libertades de nuestros compañeros, para que no se pueda conseguir la liberación de nuestros siempre engañados productores.

Por lo expuesto, protestamos de la manera más enérgica contra los actos de los líderes moronistas que han sentado sus reales en la mencionada fábrica de Metepec y en otras más, dependientes de este mismo Distrito, que con todo descaro siguen separando a otros porque no comulgan con su opresión de ideas bastardas de desorganización.

Por las causas y razones expuestas, pedimos a usted libre sus respetables órdenes para que a nuestros compañeros les sea devuelto el trabajo. Pedimos, pues:

PRIMERO: La devolución del trabajo a los que por un pequeño grupo de líderes fueron despojados de él.

SEGUNDO: Que les devuelvan las casas que ocuparon antes en pacífica posesión, en el mismo caserío de la Fábrica de Metepec.

TERCERO: Que se les preste garantías y seguridades para sus vidas, y

CUARTO: Que se desarme a los pequeños grupos moronistas que están asolando los sindicatos de esta región.

"TIERRA Y JUSTICIA".

San Diego Acapulco, Atlixco, Septiembre de 1928.

El Secretario General, GENARO M. DE LOS SANTOS.—Por S. Pedro Atlixco, GUADALUPE CORTES; por el pueblo de la Trinidad Tepango, CAMILO CARVAJAL; por el pueblo de Coyula, CASIANO C. RAMIREZ; por el pueblo de San Baltasar Otlimeyaya, FRANCISCO GONZALEZ; por el pueblo de Santa Ana Coatepec, NARCISO SERRANO; por el pueblo de Tronconal, Juan M. CONDADO, PORFIRIO QUINTERO, MIGUEL AGUILAR.

EL ENTIERRO DEL CAMARADA JULIO Y. CRUZ, ASESINADO COBARDEMENTE EN JALAPA POR DOS PERROS DEL CAPITAL.

Siguen los Agiotistas en Nonoalco

MEXICO, D. F., septiembre 20.—En estos talleres ferrocarrileros de Nonoalco siguen los agiotistas Cástulo y Aurelio Muñiz haciendo de las suyas, prestando al 20 y 25 por ciento. Hace unos tres años que están prestando con ese rédito.

Uno de los Muñiz, el día 18 estaba averiguando con algunos amigos a quienes presta, para que dijeran que es una calumnia la acusación hecha por EL MACHETE.

¿Qué hace la empresa para evitar que se sigan violando la ley y el Reglamento de trabajo? ¿Hasta cuándo se va a permitir este robadero?

EL CORRESPONSAL.

Imponen un Sindicato Blanco

TORREON, Coah., septiembre 16.—La Liga Obrera y Campesina de Coahuila patrocinará a la Unión Agrarista "José María Morelos", de Torreón, en una demanda de amparo que los ocupantes de los terrenos han solicitado de la justicia federal, en virtud de que las autoridades municipales apoyan a un sindicato blanco de reciente formación, integrado por los propietarios de algunos terrenos de la barriada "José María Morelos". Ezequiel Rosales y Victoriano Romo, que encabezan el sindicato que patrocinan algunos empleados del Ayuntamiento, fueron encarcelados por estar complicados en el movimiento sedicioso que iba a estallar el 22 del mes pasado, habiendo salido en libertad bajo caución.

Los agraristas han ocurrido a la justicia federal en vista de que no obstante las repetidas quejas que han expuesto al Gobierno del Estado y al Municipio, no han conseguido que se les imparta justicia en el juicio de expropiación que tienen promovido ante el Ejecutvo del Estado, de los terrenos que ocupan. Con este motivo todos los ocupantes han sido objeto de varias formas de hostilidad.

La demanda de amparo reclama que no se violen en su contra las garantías que establece la Constitución General de la República.

Todos los agraristas saben de antemano que del presente régimen, y principalmente de las autoridades del Estado, no obstante que se han puesto la máscara de socialistas no hay que esperar nada, y que sólo la solidaridad de los trabajadores vendrá a poner término al estado de cosas actual.

EL CORRESPONSAL.

La Huelga de. . . .

(Viene de la pág. 1)

implorativos, mensajes humildes que van gradualmente al Tesorero Muni- con oficios suplicatorios, memoriales cipal, al edil de Instrucción, al H. Ayuntamiento, al Inspector Técnico Escolar, al Director General de Educación, al Gobernador del Estado y al Presidente de la República. Tras de este primer período de escritos, que no dan otro resultado que un cúmulo de simples promesas, entra el de las comisiones a la Casa Municipal, hasta que acaban por recibir en vez de dinero desprecios y descortesías; concluído el lapso de las comisiones, no queda más recurso que solicitar la ayuda de la Federación de Trabajadores de Mar y Tierra, votar la huelga y "haciendo de tripas corazón", cerrar con la mano de la necesidad los templos de la enseñanza primaria.

En concreto, el actual movimiento tiene por causa el adeudo de CINCO DECENAS de este año y SIETE del año pasado, es decir, una cuenta insoluta de CUATRO MESES de sueldos, además del natural temor de que tan larga cuenta siga aumentando en lo futuro. Para evitar o suspender tal movimiento, el profesorado ha tomado el acuerdo de pedir que le liquiden todo lo que le adeudan y que le garanticen de la mejor manera posible el pago puntual en lo futuro".

EL CORRESPONSAL.

Centro de Estudios Sociales en Veracruz Ver.

Calle Constitución No. 2. Altos. (Local de la Alianza de FF. CC. Mex.)

Septiembre 18 de 1928.

A los trabajadores en general:

Tenemos el gusto de invitar muy cordialmente a todos los compañeros trabajadores de este puerto, a nuestras sesiones de educacón proletaria, las cuales se verifican los días domingos de cada semana, de 3 a 5 de la tarde.

Los temas que se desarrollan son de gran interés para la orientación social de los trabajadores.

NOTA: La entrada es absolutamente libre.

EL COMITE.

En San Juan. . . .

(Viene de la primera página.)

putado Gómez, que decía que el Comandante y Zarabia le habían disparado por la espalda. Lo mismo decía el heridor de los pacíficos campesinos, capitán Lorenzo Domínguez Figueroa, que a golpes de pistola le partió el cráneo al compañero Vicente Aguilar, representante agrario del pueblo de Maquixco el Alto, en el mes de agosto próximo pasado. El día 27 de agosto se presentó en el Juzgado el mismo capitán Domínguez, perteneciente al 89 Regimiento, declarando que a los cinco compañeros que todavía seguían presos en la cárcel de esta población los había sorprendido con las armas en la mano. Entonces el Juez ordenó que pasara el capitán a la cárcel para identificar a los cinco presos que dijo haber sorprendido, y ya en la cárcel el alcaide formó a todos los presos, sin que el mentiroso capitán lograra reconocer a nadie.

Este capitán al servicio de la reacción tomó parte directa en este asunto porque le interesaba conseguir un "güeso" a su hermano, que en efecto, hoy es Comandante de Policía en San Juan Teotihuacán, puesto que le ofrecieron si salían con ganancia, es decir, si lograba deponer al Ayuntamiento y colocar de Presidente Municipal al hijo adoptivo del gachupín Pedro Ruíz Gutiérrez, llamado Antonio Fernández quién ahora usurpa el cargo que los campesinos confiaron al camarada Marciano S. Zarabia.

Y para colmo de injusticia y cinismo, ahora resulta que los cinco compañeros que permanecen detenidos en la cárcel de Texcoco, y que son Marciano S. Zarabia, Francisco J. Sánchez, Pedro Zarabia, Maurilio Beristáin y Manuel Rodríguez, son acusados por lo siguiente: 1. Por desobediencia a un mandato legítimo de la autoridad competente (?); 2. Por allanamiento de morada; 3. Por ataques a las garantías individuales; y 4. Por lesiones. ¡Todos los delitos de que ellos mismos fueron víctimas a manos del diputado Gómez y del capitán Domínguez!

Entre los agraristas de toda esta región hay gran descontento por esta tremenda injusticia, a la cual ninguna autoridad pone remedio.

EL CORRESPONSAL.

Las Organizaciones Autónomas....

(Viene de la pág. 2)

festaciones en honor de Morrow, y permanecen mudos ante los asesinatos que el imperialismo yanqui está cometiendo en Nicaragua.

Los líderes de la CROM (miembros del Partido Laborista) se apoderan de la Secretaría de Industria, Comercio y Trabajo, no para ayudar mejor a los trabajadores fallando en contra de los reajustes, etc., sino para hacer lo mismo que haría cualquier ministro miembro del partido conservador, es decir, aconsejar a los obreros la sumisión a los industriales, para que éstos puedan así explotarlos a sus anchas.

Otro aspecto importantísimo de la cuestión que nos ocupa es el que se refiere a la ofensiva que llevan a cabo los representantes de los partidos políticos de filiación liberal, pero no laboristas, contra el Partido Laborista y por ende, contra los dirigentes de la CROM. Sucede, sobre éste particular, que multitud de políticos anti-laboristas se aprovechan de sus pugnas contra los laboristas que dirigen los destinos de la CROM, para atentar contra la existencia misma de las organizaciones obreras y adheridas a esa central sindical. El caso llevado a cabo en la manifestación de protesta efectuada en la ciudad de México, por el asesinato del Gral. Obregón, y en la cual se arrancaron las banderas de los huelguistas de Artes Gráficas y se golpeó brutalmente a sus portadores, revela claramente que los anti-laboristas del campo obregonista confunden frecuentemente a sus contrincantes políticos con los trabajadores, que más que nadie son las víctimas de las traiciones de aquellos.

La prensa nos ha traído en diferentes ocasiones noticias referentes a agresiones llevadas a cabo por autoridades no laboristas, contra organizaciones obreras sanas y revolucionarias que pertenecen a la CROM.

De todo lo anteriormente dicho, ¿qué deducciones debemos sacar?

1a. Que dentro de la CROM hay organizaciones sanas y revolucionaras a las cuales debemos prestar incondicional apoyo en sus luchas contra la burguesía, contra los líderes traidores que aún medran dentro de su seno, y contra las agresiones de los contrincantes políticos pequeño-burgueses del Partido Laborista.

2a. Que dentro de la CROM existen también organizaciones premeditadamente construídas para servir de rompe-huelgas, por los patronos y los líderes que los representan en el seno de la clase trabajadora, y a las cuales debemos procurar redimir por todos los medios, o bien destruirlas cuando esto sea materialmente imposible.

3a. Que dentro de la CROM no todos los dirigentes son representantes de la política criminal que llevan a cabo los líderes máximos del laborismo, sino que también existen compañeros que ocupan puestos en las directivas de los sindicatos y federaciones que aún no ven claramente la actuación de aquellos, o bien que por temor a las represalias guardan silencio.

4a. Que la Confederación Obrera de Jalisco, actualmente en plena depuración, declare públicamente que en las luchas que libre contra el capitalismo, sostendrá a los sindicatos sanos y revolucionarios que militan en las filas de la CROM, y que no permitirá por ningún motivo que por cuestiones de división en la política pequeño-burguesa de México se les haga víctima de agresiones y se trate de destruir su unidad sindical.

Guadalajara, Jal., 10 de agosto de 1928.

LA COMISION

(Esta tesis fué aprobada por unanimidad)

Sandino Vuelve a Derrotar. . . .

(Viene de la pág. 1)

Ruano, y también fueron ascendidos a coroneles los del grado inferior Carlos Aponte Hernández y Francisco Altamirano.

El general en jefe, A. C. SANDINO.

———) M (———

TEXTO INTEGRO DEL MENSAJE ENVIADO POR EL SEXTO CONGRESO DE LA INTERNACIONAL COMUNISTA A SANDINO Y A LOS TRABAJADORES NICARAGUENSES.

El VI Congreso de la Internacional Comunista envía su saludo fraternal a los obreros y campesinos de Nicaragua y al heroico ejército de emancipación nacional del general Sandino, que sostiene rudos y victoriosos combates contra el imperialismo de los Estados Unidos.

El imperialismo yanqui se muestra cada vez más agresivo, pretendiendo someter con la fuerza de sus capitales y de sus armas a las repúblicas de América Latina, de las cuales quiere hacer su campo de reserva económico.

La lucha para libertar a las repúblicas latinoamericanas del yugo imperialista, es una lucha por la causa de todos los pueblos oprimidos, de todos los obreros y campesinos explotados del mundo. En las primeras trincheras de esta lucha contra el imperialismo de los Estados Unidos deben hallarse los trabajadores de los mismos Estados Unidos junto a los obreros y campesinos de los países de América Latina.

El VI Congreso mundial de la Internacional Comunista invita a todos los partidos comunistas, a todas las organizaciones de trabajadores y al proletariado de todos los países a apoyar la lucha emancipadora de los obreros y campesinos de Nicaragua.

¡Abajo la guerra de rapiña de los Estados Unidos!

¡MANOS FUERA DE NICARAGUA!

¡Viva la lucha común de los partidos comunistas de América Latina y de Estados Unidos contra el enemigo común: el imperialismo norteamericano!

¡Abajo la guerra imperialista!

¡Viva la solidaridad internacional!

(Esta resolución fue redactada por las delegaciones comunistas de América Latina y de los Estados Unidos).

Reclaman Justicia

(Viene de la pág. 1)

pellos como flagrantes violaciones a los derechos constitucionales y a las garantías individuales, y venimos a pedir a usted de la manera más atenta y respetuosa que, como funcionario encargado de hacer cumplir las leyes relativas al trabajo, del que nuestros representados han sido despojados, se sirva impartirnos la protección del Estado, ordenando a quien corresponda:

PRIMERO: que se nos reponga en nuestros empleos sin ningunas condiciones previas;

SEGUNDO: que se nos devuelvan las casas de las cuales hemos sidó lanzados;

TERCERO: que se garanticen nuestras vidas, siempre amenazadas por el grupo laborista de la región;

CUARTO: que se desarme al mencionado grupo de individuos que comete esta clase de atentados.

Siendo de justicia lo que pedimos, a usted, ciudadano Presidente de la República, pedimos respetuosamente y como mejor proceda, acuerde de conformidad, concediéndonos el amparo de la ley.

Protestamos lo necesario.

EDUARDO HERRERA.—PONCIANO CRUZ.

Los Trabajadores..

(Viene de la pág. 1)

las tarjetas postales del campamento del Gral. Sandino que trajo el Secretario de "Mafuenic".

El acto terminó casi a las 2 de la tarde con "La Marsellesa revolucionaria" cantada por un grupo de compañeros.

En la noche tuvo lugar un animado baile en el Casino "Margot", organizado por el mismo Sindicato. Este baile terminó en las primeras horas del día siguiente.

Es digno de aplauso el Sindicato mencionado, por la buena organización de estos dos actos, así como por el homenaje rendido al general Sandino, haciendo que su hermano descubriera el estandarte que se inauguraba.

EL CORRESPONSAL.

Manifiesto de los Trabajadores...

(Viene de la pág. 2)

organismos verdaderamente revolucionarios, presentaron escrito pidiendo que la Convención se instalara únicamente con delegados de las organizaciones convocadas y ya existentes, para el día de la fecha de la convocatoria respectiva, excluyendo de esta manera a todos aquellos elementos intrusos que fueron acogidos por el Comité de la Federación Coahuilense del Trabajo.

Todos los delegados de efectivas organizaciones de obreros y campesinos pudieron darse cuenta de que, antes de iniciar los trabajos la Convención, los elementos intrusos, en complicidad con el Comité Ejecutivo de la Federación Coahuilense, traían las planillas formadas, desde la de Comisión Revisora de Credenciales hasta la de Comité Ejecutivo de la nueva organización, ostentando con sumo alarde su propósito de destruir los acuerdos celebrados por los representativos de las organizaciones convocadas.

Presentada la petición de la Unión Fraternal Agraria y de la Liga Obrera y Campesina, tras de agria discusión hubo por fin de lograrse el acuerdo de que las organizaciones concertantes nombraran igual número de representantes (3), con plenas facultades para tratar los puntos fundamentales de la unificación. Con esto prácticamente quedaba excluída la sucia e intrusa mayoría.

Fueron nombrados como se acordó los representantes, y reunidos en tratos formales pusiéronse de acuerdo en todo. En el punto relativo a la integración del Comité, llegaron a la conclusión misma a que se había llegado por mediación del Comité Pro-Unificación, de que era necesario tomar un miembro de cada uno de los conglomerados por unir, y no hubo inconveniente en el nombramiento de los Secretarios del Comité, excepto en lo que toca al puesto de Secretario General, puesto para el que se autopostuló el señor general Manuel Pérez Treviño, siendo sostenido en esta pretensión por los representantes de la Federación Coahuilense del Trabajo, plegándose a ello por temor a la comisión que representaba a la Federación de Maestros. La Unión Fraternal Agraria y la Liga Obrera y Campesina con toda energía rechazaron la candidatura del general Treviño y propusieron en cambio aceptar para ese puesto a cualquier otro elemento organizado de la Federación Coahuilense. Pero no habiendo cejado en sus pretensiones los comisionados de la Federación Coahuilense y Federación de Maestros, con toda dignidad y por los fueros de la lucha de clases, votaron los delegados de la Unión Fraternal y de la Liga Obrera y Campesina constituirse en Convención y lograr la unificación entre sí, lo que tuvo éxito completo, constituyéndose la "LIGA FRATERNAL SOCIALISTA DE OBREROS Y CAMPESINOS DE COAHUILA", aceptando el proyecto de constitución que antes se mencionó y que fué presentado a dicha Convención por el Comité Pro-Unificación Proletaria.

POR QUE SE RECHAZO AL GOBERNADOR COMO LIDER

La organización socialista necesita meros ejecutores de sus mandatos, hombres completamente empapados de la ideología y de las aspiraciones del socialismo y que vengan, por lo mismo, a subordinar todos sus intereses personales y políticos a los de la organización. Tales hombres sólo se forman en la diaria purificación que traen consigo los sacrificios que impone la lucha proletaria.

El general Pérez Treviño no está en esas condiciones. Su personalidad no ha salido de la lucha societaria, sino que se ha formado por virtud exclusiva de la política. Las organizaciones, si algunas algo le deben es lo que ha creído conveniente darles por personales intereses políticos. No hay garantía, por lo tanto, de que en su actuación futura, que será eminentemente política, el señor general Pérez Treviño vaya a cooperar leal y efectivamente en pro de los intereses de la organización social, cuyos postulados discrepan absolutamente de las combinaciones y mezquindades políticas. Por otra parte, ¡qué manera más contradictoria del citado general de preparar el terreno para ser postulado Secretario General de la organización por crear, obstaculizándola, atrayendo a un sinnúmero de funcionarios, empleados públicos y policías, enmascarados de socalistas, algunos de ellos enemigos mortales del socialismo!

Elementos de tanta dignidad, que aceptaron el proyecto de constitución elaborado, en el que, entre otras cosas muy bien dichas, se dice que sólo se reconce como único título justificativo de la pretensión de adquirir algo en la distribución de la riqueza, el "trabajo propio". Naturalmente, esos individuos hicieron todo y se pusieron la máscara por obediencia a una "sugestión" del señor general. ¡Qué sarcasmo, defendiendo la chamba y trepándose a los puestos públicos, con la máscara roja!

Por lo anterior, los representantes de la Unión Fraternal Agraria y de la Liga Obrera y Campesina, consecuentes en sostener la dignidad del proletariado que les ha confiado sus intereses, consideraron de su deber no entregar a mansalva a las agrupaciones revolucionarias para que trafiquen con ellas los grupos de política [illegible] actuación no han demostrado sino un afán desmedido de lucro.

Si por esta actitud es menester un sacrificio más, ello redundará en beneficio de la organización proletaria, que a base de adversidad purifica el sentimiento y forma el contingente de elementos capaces de sostener los postulados de lucha y de justicia del socialismo.

"TRABAJADORES: UNIDOS VENCEREMOS".

Saltillo, Coah., septiembre de 1928.

El Comité Ejecutivo de la LIGA OBRERA Y CAMPESINA DE COAHUILA.

POR LA UNION FRATERNAL AGRARIA DE COAHUILA.

DELEGADO GENERAL, José Ma. Díaz, (Director del Comité Pro-Unificación Proletaria).

"EL MACHETE"

Organo del Partido Comunista de México
Registrado como artículo de 2a. clase el 13 de Marzo de 1924.
Director y Administrador:
RAFAEL CARRILLO

Por serie de 12 números . . . $ 0.60
Por serie de 24 números . . . " 1.20
Por serie de 48 números . . . " 2.00
En paquetes por más de 10 ejemplares, a 3 centavos, con derecho a devolución de los que no se vendan.
Pedidos al Apartado Postal No 2031.
MEXICO, D. F.
ATTENTION!
In order to avoid difficulties we beg everybody who has to send money to EL MACHETE to use only the Post and to send the money through mail money order.

VALE 5 Centavos | *En 3a. plana:* EL PRESIDENTE PROVISIONAL | Septiembre 29 de 1928

LA EMANCIPACION DE LOS TRABAJADORES SOLO PODRA SER OBRA DE LOS TRABAJADORES MISMOS.

MARX

PROLETARIOS DE TODOS LOS PAISES UNIOS

EL MACHETE

PERIODICO OBRERO Y CAMPESINO.

EL PROLETARIADO NECESITA LA VERDAD Y NO HAY NADA QUE PERJUDIQUE MAS SU CAUSA QUE LA MENTIRA BENEVOLA Y ENMASCARADA.

LENIN

Redacción y Administración: Mesones No. 54. — Apartado Postal 2031. México, D. F.

ORGANO CENTRAL DEL PARTIDO COMUNISTA DE MEXICO, SECCION DE LA INTERNACIONAL COMUNISTA

(Registrado como artículo de 2a. clase el 18 de Marzo de 1924.)

Año IV | No. 133

¡POR UN GOBIERNO OBRERO Y CAMPESINO!

MAS DE CINCUENTA AGRARISTAS ASESINADOS EN TENANCINGO POR LOS CRISTEROS

LA SEMANA

——El sábado 22, el Comité N. Ejecutivo de la Liga Nacional Campesina entregó a las Cámaras de la Unión un memorial pidiendo que sea desechada la solicitud de los elementos católicos relativa a las reformas constitucionales en cuestión religiosa.

——Una manifestación de protesta organizada por la Local Comunista de Veracruz en solidaridad con los maestros huelguistas, fue atacada por la policía. Este acto arbitrario ha sido coronado con la aprehensión del compañero Vichén, que aún está en la cárcel.

——El Congreso de la Unión, reunido el día 25, designó Presidente Provisional de la República al Lic. Portes Gil, por 277 votos. El período provisional comenzará el 30 de noviembre de este año y terminará el 4 de febrero de 1930.

——Los líderes laboristas del Comité Central de la CROM siguen preparando activamente todas las piezas de la aplanadora que emplearán en la próxima Convención, para acallar las voces de los delegados revolucionarios y designar otro Comité de traidores a la clase obrera.

——Acaba de organizarse la Local del Partido Comunista en Piedras Negras, Coahuila.

DEL MOMENTO

20,000

Para fines de 1929, o sea para dentro de un año, nuestro órgano EL MACHETE debe tener un tiraje de 20.000 ejemplares. Así lo acordó el reciente Pleno de nuestro Partido. Para cumplir con esta tarea es menester que todos los comunistas, todos los agentes de EL MACHETE y todos nuestros simpatizantes contribuyan a que el periódioco se convierta cada vez más en el órgano y portavoz de todo el proletariado del país, de toda la clase obrera y de la gran masa campesina de la República.

Hay en México alrededor de 750.000 obreros industriales, 2.000,000 de trabajadores agrícolas y 1.000,000 de campesinos pobres y ejidatarios. Es absurdo creer que sea imposible duplicar y hasta triplicar el tiraje actual de EL MACHETE. Todo es cuestión de organización y de trabajo. Pero es el caso que sólo una minoría de los miembros de nuestro Partido están suscritos al periódico, no obstante que los estatutos obligan a suscribirse regularmente al órgano central del mismo Partido. Además, a muchos de nuestros miembros parece que les da vergüenza vender el periódico a sus compañeros de trabajo o a los vecinos de su rumbo. Esto no es solamente una falta de valor civil, sino también una falta de conciencia de clase, una falta de esa voluntad revolucionaria que nos hace vencer todas las dificultades y todos los prejuicios que todavía anidan dentro y fuera de nosotros.

Nuestro Partido es el partido de la revolución proletaria, y nuestro periódico es su órgano. Sin nuestro periódico sería imposible ejecutar todo el trabajo de organización, de agitación y de propaganda; sería imposible la preparación sistemática de las grandes masas obreras y campesinas para las luchas revolucionarias que se avecinan.

Por eso vender nuestro periódico es hacer trabajo revolucionario. Aún en los períodos de represión más brutal del régimen zarista, los viejos bolcheviquis tenían organizada de una manera perfecta la venta de su prensa, tanto en los talleres y fábricas como en los barrios obreros, en las vecindades y en los pueblos del campo. En México el trabajo revolucionario no es más difícil; al contrario, es más fácil que en la Rusia del zar. Pero hé aquí que muchas veces nos hace falta organización y disciplina comunista. El entusiasmo revolucionario es algo bueno y necesario; el usar pistola y saber tirar al blanco es mejor y más necesario aún; pero la organización y la disciplina comunista no solo son buenas y necesarias, sino que son indispensables: sin ellas no hay partido ni revolución proletaria.

Por eso el camino para llegar a los 20.000 ejemplares de EL MACHETE pasa por la organización y por la disciplina comunista. Marchando por él, demostremos a la burguesía y a todos los enemigos nuestra conciencia de clase y nuestra firme voluntad revolucionaria.

EL OTRO.

Los Trabajadores no Pueden Esperar Nada de los Políticos Burgueses

La designación del licenciado Portes Gil para Presidente Provisional de la República abre un nuevo período de luchas intestinas en el país. Nuevos levantamientos armados, nuevos esfuerzos por parte de la reacción para asaltar el poder y aplastar el movimiento obrero y campesino.

La democracia no existe en México más que en la fraseología del general Calles. En realidad Calles, Portes Gil y todo el grupo gobernante hace preparativos militares para mantenerse en el poder por la fuerza.

Pero el general Calles y su gobierno no son una garantía para la clase obrera y campesina. Su debilidad ante los generales reaccionarios, ante el levantamiento latifundista y ante el imperialismo americano, ha favorecido el desarrollo cada vez mayor de las fuerzas de derecha, de los elementos conservadores.

Para nadie es un misterio que en todos los Estados de la República operan partidas de rebeldes, apoyados abiertamente por la reacción clerical, por los terratenientes y en algunos casos por los mismos Jefes de Operaciones Militares. Y sin embargo, el Gobierno se niega a proporcionar armamento a la masa campesina, víctima indefensa en casi todo el país de los atropellos y crímenes inauditos de los cristeros, de numerosos jefes militares y hasta de los propios caudillos del Gobierno.

En el campo obrero, el general Calles sigue apoyando a una camarilla de líderes traidores y agentes de la burguesía, que tratan de convertir a los sindicatos y a la organización obrera en general en instrumentos gubernamentales, para beneficio de la misma burguesía y aun del capital extranjero.

¿Qué puede esperar, pues, la clase

(Pasa a la Página 4)

SOLIDARIDAD

Para Roberto Celis y para los Separados de Atlixco

Continuación de la Colecta de EL MACHETE

SUMA ANTERIOR	$47.94
H. Laborde, para Celis y compañeros separados	$10.00
Diego Rivera (id)	„10.00
Juan González (id)	„ 3.00
D. A. Siqueiros (id)	„ 3.00
José Morales M. (id)	„10.00
I. B. (id)	„ 1.50
Local Comunista de Veracruz (id)	„ 6.75
Local Comunista de México (nueva colecta)	„ 1.92
Un Obrero	„ 0.20
TOTAL	$ 94.31

¡Trabajadores de la CROM, de la C. G. T. de las organzaciones autónomas! ¡Campesinos revolucionarios de todo el país!

¡TODOS A DEMOSTRAR LA SOLIDARIDAD HACIA LAS VICTIMAS DEL LIDERISMO AMARILLO!

Envíe desde luego su contribución a nombre de EL MACHETE, Apartado Postal 2031, México, D. F.

Sandino Protesta por la Ingerencia del Ministro Yanqui en Honduras

El representante del general Sandino en México, licenciado Gustavo Machádo, nos entrega para su publicación la siguiente vibrante protesta por la supresión de la "Revista Ariel", verificada hace poco por el traidor gobierno de Honduras, a petición del ministro de la Casa Blanca en Tegucigalpa:

En el número 4,221 de "El Cronista" correspondiente al 6 de agosto del año en curso, la voz vibrante y enérgica de Froilán Turcios denuncia ante la América el atentado vil de que acaba de ser víctima con su Revista 'Ariel' por el delito tremendo de ser él, nuestro representante en el Continente, y ella, la voz oficial de nuestras actividades libertadoras.

En nombre de las Constituciones políticas de las cinco Repúblicas de Centro América; en nombre de los derechos de un pueblo libre que no puede ni debe aceptar siquiera insinuaciones indecorosas para la soberanía nacional, venida de un poder extraña; en nombre de la libertad de la prensa constituída en "Cuarto Poder" del Estado con sus prerrogativas y sus fueros; en nombre del Ejército Defensor de la Soberanía Nacional de Nicaragua y por ende de Centro América,

VENGO A PROTESTAR

del proceder anticonstitucional del Presidente de Honduras y del autorita-

(Pasa a la segunda plana.)

Conmemoróse en Jalapa el Aniversario de la Muerte del Diputado Comunista Moreno

JALAPA, Ver., septiembre 21.—La noche del 14 de septiembre se llevó a cabo en el local de la Liga de Comunidades Agrarias del Estado un sencillo pero significativo acto, con motivo de recordar la muerte del compañero Francisco J. Moreno, diputado comunista asesinado villanamente por defender los intereses de la clase campesina.

El programa se desarrolló de la siguiente manera: 1. Himno "La Internacional", ejecutado por la orquesta. 2. Discurso por el compañero Sóstenes Blanco, Secretario de la Liga de Comunidades Agrarias. 3. Pieza de música. 4. Discurso por el compañero Luis V. Cruz. 5. Peroración por el compañero David Serrano. 6. Discurso por el compañero Eugenio Díaz, en representación de la Confederación de Comunicaciones y Transportes. 7. Discurso por el compañero Miguel Velasco en representación de la Cámara del Trabajo (CROM). 8. Pieza de música. 9. Discurso por el compañero Germán List Arzubide.

Para finalizar el acto, se tocó nuevamente "La Internacional."

Todos los compañeros que hicieron uso de la palabra estuvieron muy acertados en su papel, puesto que todos tienden al mejoramiento de la clase obrera y campesina.

EL CORRESPONSAL.

Nueva Local del Partido Comunista en Piedras Negras, Coah.

En los primeros días de la semana que acaba de pasar, quedó organizada en la población fronteriza de Piedras Negras, Coahuila, la Local del Partido Comunista de México.

Integra el nuevo organismo revolucionario un buen número de trabajadores que desde hace tiempo distribuían EL MACHETE y estaban en contacto con los elementos de nuestro Partido en poblaciones cercanas.

Vaya nuestro más cordial saludo para los camaradas que pasan a engrosar las filas del partido de los obreros y campesinos revolucionarios.

MORONES MUEVE SUS TITERES

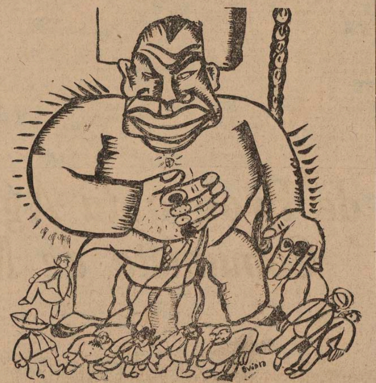

LO QUE OCURRIRA EN LA PROXIMA CONVENCION DE LA CROM, SI LOS TRABAJADORES NO LO REMEDIAN.

"SIN VICTIMAS Y SIN MARTIRES NO HAY LUCHA, Y SIN LUCHA NO HAY VICTORIA." Una Carta de la Compañera de Lenín a los Obreros y Campesinos de México y a EL MACHETE

U. Ulianova (Krupskaya), la mujer que compartiera con Lenín los sufrimientos y las alegrías de la vida revolucionaria, y que hoy desempeña una importantísima labor en el ramo educacional de la República obrera y campesina, como encargada de los jardines de niños y del movimiento de los Pioneros Ròjos, envía por conducto de EL MACHETE la siguiente carta a los trabajadores de México:

U. ULIANOVA (KRUPSKAYA)

Desde el país donde los trabajadores han hecho su victoriosa Revolución proletaria y ahora están construyendo su vida nueva, sin explotaciones y sin yugos, sin esclavos y sin amos, levantando el nunca visto edificio del Comunismo, os mando a vosotros mi fraternal saludo, queridos compañeros y hermanos!

Es muy difícil vuestra lucha; son muchas las víctimas que tiene en su camino, pero sin víctimas y sin mártires no hay lucha, y sin lucha no hay victoria. Para esa lucha contáis con la guía del faro que arroja su luz sobre todos los países donde hay explotados y oprimidos. Este faro es la URSS, que es la patria de todos los trabajadores, su fortaleza invencible, erigida bajo la dirección de nuestro gran líder y maestro, el camarada Lenín, que se quemó en la lucha y consagró su cerebro y toda la sangre de sus venas a la obra de la clase trabajadora. Pero nosotros hemos heredado su grandiosa enseñanza, que todavía durante muchos años nos ayudará a encontrar el verdadero camino y a buscar la táctica justa en la lucha social. Y en el lugar de Lenín cada día se levanta un mayor contingente de luchadores dispuestos a concluir su obra, a luchar por el Comunismo. Este ejército se levanta en todos los países del mundo, cada vez más poderoso y formidable, y no hay fuerza capaz de detenerlo en su marcha en el camino de la lucha por el triunfo del Comunismo en todo el planeta. ... ...

..¡Siempre animosos y valientes en la lucha, queridos compañeros! Que cada uno de vosotros contribuya con su parte a la obra común, que en ello estriba la mayor felicidad que puede existir en el mundo. Y como para poder dar más a los demás se necesita que uno mismo tenga más, es preciso estudiar, hacerse comunistas cons-

(Pasa a la Página 4)

José Paredes Escapó de los Esbirros Hondureños

El joven estudiante mexicano José Paredes, de cuya desaparición cuando trataba de cruzar la frontera nicaragüense para incorporarse al ejército del general Sandino informó oportunamente EL MACHETE, logró escapar de los feroces esbirros que comanda el general Mondragón, hondureño encargado de la vigilancia en la frontera para evitar el paso de elementos al campo sandinista.

Según informa el licenciado Gustavo Machado, representante de Sandino en México, Paredes se encuentra ya en el campamento del ejército antimperialista nicaragüense, donde funge como secretario del mismo general Sandino. Paredes tomó parte importante en el reciente combate librado en el Río Coco, donde fue completamente aniquilada una columna de 150 infantes de Marina de Estados Unidos.

En el próximo número publicaremos un relato de las peripecias de José Paredes, donde da a conocer cómo ocurrió su captura y su evasión y cuenta sus impresiones sobre la organización militar del Ejército de Sandino.

Sigue en Pie la Huelga de Maestros en Veracruz

VERACRUZ, Ver., septiembre 25.—Sigue en pie la huelga del profesorado porteño, sin que haya decaído un solo momento el entusiasmo con que maestros y maestras han acudido a la defensa del elemental derecho a la vida, que las autoridades civiles les negaban prácticamente al no pagarles su duro trabajo.

El pliego de proposiciones presentado a los maestros por el Gobierno del Estado, para poner término a la huelga, ha sido rechazado por considerar que no hace justicia a los huelguistas, los cuales insisten, además, en que el Ayuntamiento abandone su reaccionaria actitud de no querer reconocer al Comité de Huelga nombrado por los camaradas profesores.

La Federación de Trabajadores de Mar y Tierra acordó celebrar una manifestación de solidaridad hacia los maestros y de protesta contra las autoridades civiles que han demostrado su falta de voluntad para resolver el conflicto.

La Local Comunista de este puerto ha organizado una intensa agitación a favor de la huelga del profesorado, y a consecuencia de esta actividad se encuentra preso el compañero José Vichén. La Local solicitó permiso para

(Pasa a la Página 4)

Se Fundó la Juventud Comunista en Ayotla, México.

AYOTLA, Edo. de Méx., septiembre 25.—Antier se llevó a cabo en esta población la organización de la Local de la Juventud Comunista, dependiente de la Federación de Juventudes Comunistas de México. Los compañeros que forman dicho organismo revolucionario son todos campesinos agraristas llenos de entusiasmo por cooperar con su esfuerzo a la lucha de los trabajadores comunistas de México y del mundo entero.

Es seguro que dentro de poco queden establecidas otras Locales en este rumbo del distrito de Chalco, tanto del Partido Comunista como de la Juventud.

EL CORRESPONSAL.

¡Y se Habla de Tolerancia y de "Gobierno de las Instituciones"!...

El Valle de Toluca es uno de los lugares mejores para la agricultura en México, con especialidad para la siembra del trigo. El Gobierno del Estado percibe anualmente de impuestos la cantidad de $3.000,000, pero la miseria de las masas campesinas es espantosa. Aquí tenemos nuestra Comisión Local Agraria y nuestra Junta de Conciliación y Arbitraje. En aquella predomina el Partido Socialista del Estado de México, órgano del Gobierno, y en la segunda los pocos elementos de la CROM que existen en el Estado.

"El Partido Socialista—nos decía un compañero—sólo se ocupa de nosotros cuando hay elecciones". Lo integran políticos bien "armados" que buscan su vida en el presupuesto y aplastan a los campesinos, a quienes han traicionado. Otra de sus características es apalear a los obreros que no están en sus filas. En una fábrica de tejidos del Estado asaltaron a unos obreros en huelga, los encarcelaron, hirieron a varios y por fin los hicieron ingresar, bajo amenaza de perder el sustento, a sus filas "socialistas".

También el Partido Socialista se preocupa por las relaciones entre los jornaleros y los hacendados. Cuando un pueblo pide ejidos, el asunto queda desde luego en manos de la Local Agraria. Esta nombra visitadores para

(Pasa a la 2a. Página)

INFORMACION MUNDIAL

Mussolini......Pacifista!

ROMA, septiembre 8 (Por correo). Desde que Mussolini tomó el poder e implantó en toda Italia la dictadura bestial del fascismo, para defender los intereses de los capitalistas contra los obreros y campesinos revolucionarios, los preparativos de guerra se han intensificado enormemente. Del año de 1927 a los meses que han transcurrido de 1928, han sido construídas las siguientes unidades navales: Dos cruceros de 2.000 toneladas cada uno; veinte destróyers rápidos, y quince submarinos de último modelo.

Aparte del ejército regular, existe en Italia la Milicia Fascista, compuesta de unos 300.000 hombres reclutados entre los peores elementos maleantes del reino. Esta milicia está especializada en los cobardes asesinatos de obreros y campesinos revolucionarios (20 milicianos para un solo comunista desarmado; 100 para uno con pistola; 200 para un comunista con carabina...), distinguiéndose en la disolución de mítines y manifestaciones de los trabajadores.

¡Y Mussolini que firmó también el Pacto de Paz de Mr. Kéllog!...

Sigue el "Krassin" Buscando a los Náufragos

MOSCU, (URSS), septiembre 25.—El aviador comunista Tchuknovsky, que realizó el heroico salvamento de los náufragos del dirigible "Italia", sigue explorando los mares polares, cooperando con el rompe-hielos "Krássin", continuando las tentativas para localizar la desaparecida expedición del comandante Amundsen. El gobierno italiano ha ordenado el retiro de todos sus barcos de salvamento, de modo que en la actualidad sólo el rompe-hielos "Krássin" y el avión de Tchuknovsky siguen buscando empeñosamente a los náufragos.

Manifestaciones Contra Primo de Rivera

SAN SEBASTIAN (España), septiembre 24.—Cerca de 2.000 comunistas y numerosos elementos republicanos han sido aprehendidos por organizar manifestaciones contra la dictadura de Primo de Rivera, con motivo de la celebración de su quinto aniversario. La agitación es muy fuerte en Navarra y en toda la región montañesa.

Se Generaliza la Huelga Minera en EE. UU.

SPRINGFIELD, Ill. (EE. UU.). septiembre 25.—Los mineros de esta región han secundado la huelga declarada ya en casi todo el país. Estos mineros eran los que más habían tardado en desprenderse de los líderes amarillos de la "American Federation of Labor" y estaban renuentes a solidarizarse con los demás mineros huelguistas. Los que acaban de ir al movimiento son más de mil.

Hacia el Sindicato de la Industria del Acero

PITTSBURG, Penn. (EE. UU.), septiembre 25.—Los comunistas han tomado la iniciativa para la organización de todos los mineros del Estado de Pensyilvania, como un paso para llegar a la formación de un organismo que agrupe a todos los trabajadores de la industria del acero en Estados Unidos, que son más de 600.000. De éstos los líderes amarillos no tienen bajo su control más que unos 6.000.

Huelga en los Muelles de Australia

SIDNEY, (Australia), septiembre 25.—Todos los puertos se encuentran paralizados por completo, debido a la huelga general de trabajadores de los muelles, que el Gobierno ha tratado de romper para proteger a los explotadores de lana. Con este motivo han ocurrido ya varios choques entre los huelguistas revolucionarios y los elementos esquiroles pagados por el Gobierno y las empresas.

52

ENTRE LA HOZ Y EL MARTILLO

No tiene importancia discutir minucias con nuestros inefables anarquistas pero ¿por qué no darles su enderezadita cuando se van chuecos por los atajos de la calumnia y del insulto? Así por ejemplo, en el número 6 de su "Verbo Rojo" comentan la manifestación organizada en Tampico para conmemorar el asesinato de Sacco y Vanzetti, diciendo:

"La manifestación aludida daba todos los tintes de una procesión religiosa en la que los cantos místicos eran el arma de los formados: no llevaban el carácter fiero que debe imprimirse..., etc. "...la manifestación era más bien para demostrar un castramiento absoluto de parte de los trabajadores porteños..." Y después de presentar a sus compañeros libertarios Pecina y Mier como modelos de fiereza, escriben: "Tienen el cinismo de decir los reformistas y "EL MACHETE", que los anarquistas fueron provocadores de un choque que hubiera sido de fatales consecuencias para los obreros. Nosotros contestamos, los culpables en todo caso son los cobardes que llamaron una manifestación que debe ser puramente revolucionaria, sin tener los alcances suficientes para posesionarse de la situación..."

Para estos señores, los alcances consisten en provocar estúpidamente un choque en el que los trabajadores llevarían la peor parte (las ametralladoras estaban listas en la Jefatura de Operaciones del puerto). Pero en cambio, cuando de veras hay que mantenerse en la raya, ¿qué hacen?

En la noche del 12 de agosto de 1927, cuando se anunció la ejecución de Sacco y Vanzetti que luego fue detenida diez díaz más, cinco mil obreros de Tampico salieron a la calle en imponente manifestación de protesta. Al pasar frente al Consulado Americano, el anarquista Mier (uno de los que mienta "Verbo Rojo") vociferó: "Yo invito a los trabajadores aquí reunidos a subir a esa casa y apretarle el pescuezo al cónsul americano!" Naturalmente, los obreros no le hicieron caso. Cuando la manifestación llegó a la plaza de la Libertad, las bocacalles estaban bloqueadas por soldados federales armados hasta los dientes. Había que seguir reunidos, sin embargo, hasta que el cable comunicara la suerte de los dos mártires. Los comunistas comenzaron a combatir el desconcierto que se apoderara de algunos tímidos a la vista de los fusiles, y entonces el anarquista Mier, el comegringos Mier, dando muestras de una "prudencia" lastimosa, le dijo a uno de los odiados "pulíticus" del Partido Comunista: "Compañero, nosotros ya damos por terminada la manifestación y nos retiramos. Usted sabe lo que hace..." Y el grupito de libertarios enrolló sus carteles, se los echó al hombro y se puso a cubierto de la amenaza de los soldados, mientras el grueso de trabajadores revolucionarios seguía esperando en la plaza el ansiado y temido cablegrama de Massachusetts...

¿No conocía este pequeño episodio el periodista de "Verbo Rojo"?

x x x

Al felicitar al republicano Hoover por su designación como candidato a la Presidencia de los Estados Unidos, Mr. Coolidge declaró que ésta constituye "el cargo más importante del mundo".

Por una vez, el hombre de la pálida hipocresía protestante llega a la cumbre del cinismo y deja escapar en esta frase todo el orgullo de los imperialistas que dominan en Centro América y se van apoderando del Norte; que desgarran a China por la mano de los nacionalistas traidores; que por conducto de los financieros imponen su soberana voluntad al operetesco Mussolini y al gobierno reaccionario de Francia: que, en suma, están construyendo sobre la explotación y la sangre de millones de hombres el imperio más monstruoso de todos los tiempos...

Sin embargo, el hombre que hoy ocupa "el cargo más importante del mundo", ha tenido que morderse la cola, impotente ante el puñado de hombres que encabezados por Sandino hacen frente a su política de rapiña en una de las naciones más pequeñas del mundo...

Y no olvide Mr. Coolidge que del cargo más alto tendrá que ser la caída más grande.

x x x

El líder y ex-ministro laborista Morones es propietario de una respetable cantidad de tierra que perteneció a la hacienda de Acozac, en el Estado de México, tierra que en tiempos de don Porfirio fue arrebatada a los campesinos por medio de las armas.

Desde luego esto no tiene nada de particular, porque—para no ir muy lejos—otros personajes de la política nacional tienen también sus tierritas colindantes con las de Morones, y no solo en el Estado de México sino en otros más. Las conquistas de la Revolución han sido, para estos señores, algo efectivo ¡y tan efectivo! Por algo nos andan gritando que la emancipación del pueblo de México ya está hecha y en pleno disfrute!

Lo que queremos señalar es el hecho de que el "líder máximo" del Partido Laborista acaba de anunciar a sus peones, por boca del pagador, que a partir de esta semana los que ganaban uno setenta y cinco diarios no ganarán más que un peso; "si quieren y si no..."

¿Cuánto vamos a que el hombre que favoreció todos los reajustes de obreros cuando estaba en la Secretaría de Industria, va a poner de moda entre sus hermanos de clase (¿los trabajadores o los hacendados?) el reajuste de los salarios campesinos? Es tremenda la fuerza de la costumbre.

Sin embargo, no está muy lejos el día del gran REAJUSTE, cuando los obreros y campesinos les digan a Don Luis N. y a sus cómplices lo que les dijo el pagador a los peones:

"Sí quieren, y si no........"

El Partido de la Burguesía y del Imperialismo, y la Organización de las Fuerzas de Izquierda

Como indicábamos en nuestro artículo de discusión anterior, las fuerzas de la nueva burguesía agraria han iniciado una ofensiva vigorosa; que no otra cosa es la organización por ella de "un partido nacional que agrupe a todos los integrantes de la familia (?) revolucionaria".

Logrado el acuerdo que condiciona la designación del licenciado Portes Gil para ocupar la Presidencia provisional, se ha iniciado la tarea de organizar ese partido nacional.

Hasta la fecha, por la división del país en diversas regiones casi independientes entre sí, sin vías de comunicación eficaces, el regionalismo ha venido siendo un factor político predominante. Cada Gobierno central tenía que contemporizar con los barones feudales de los Estados. Porfirio Díaz abatió con mano de hierro este feudalismo, pero objetivamente la revolución lo resucitó, pues fueron las fuerzas de los Estados las que iniciaron la lucha contra la dictadura y las que jugaron un papel predominante en ella. En realidad, en los últimos diez años hemos sido gobernados por una especie de consejo de gerentes de los gobiernos locales.

Obregón y Calles han procurado reducir a su menor expresión ese regionalismo, unificar el país y establecer una dirección nacional, política y económica. Con compromisos, lentamente, en zig-zag, se han ido acercando a ese objetivo.

En los años últimos, el único elemento de que disponían Calles y Obregón era el ejército; en los demás órganos el gobierno central no podía imponer sus medidas. El país se dirigía como un ejército, y eso era en realidad, pues se estaba en lucha contra el latifundismo y contra el imperialismo. En esa lucha, las grandes masas secundaban la política del Gobierno. Y los gobernadores de los Estados que no querían ser derribados, tenían que hacer concesiones a las masas, único modo de poder conservar el control. De esta manera, las grandes masas han contribuido a la centralización y unificación del país. No hay que olvidar que las últimas instancias en los conflictos agrarios y obreros son las autoridades federales.

En esos años, la pequeña burguesía y la burguesía agraria "revolucionaria"; los latifundistas salidos de la revolución, no necesitaron un partido político nacional. Una infinidad de partidos políticos municipales y regionales controlaban a las masas en el momento necesario, es decir, en las elecciones. Y en las otras luchas, las organizaciones obreras y campesinas tenían sus propias organizaciones que secundaban las órdenes de la pequeña burguesía, en todos los terrenos.

Pero actualmente el desarrollo de las masas y su madurez política, los problemas de índole política y económica que no pueden resolverse en un terreno militar, requieren la organización de un partido político. Es decir, se necesita la organización de los elementos más aptos para la direción del país. No se trata de librar un combate, sino de ejecutar un vasto programa. Este programa es la explotación del país con la ayuda del imperialismo americano. Esa dirección NACIONAL apta solo se puede hacer por medio de un organismo capaz.

El problema de la composición de los elementos integrantes de esa dirección está ya resuelto: serán la flor y nata del latifundismo salido de la revolución, de la burguesía agraria e industrial, ahijada del imperialismo y "hecha gobierno" por obra y gracia del sacrificio de las grandes masas campesinas y obreras.

Así tenemos que después de la muerte de Obregón la burguesía agraria y la pequeña-burguesía se ponen de acuerdo y comprenden que sólo con una dirección nacional colectiva tendrán garantizada su estabilidad en el gobierno. Y sobre todas las diferencias se ponen de acuerdo y logran la designación de un elemento obrerista para la Presidencia provisional, que sabe "dar coba" con mucha maña a los obreros y a los campesinos.

En la dirección de ese nuevo partido político se colocan nombres de caudillos políticos y militares. Según dicen, el verdadero jefe será el general Calles. Por obra y gracia de ese nuevo partido, Calles no necesitará ser electo nuevamente Presidente de la República: lo será en realidad. Por ello todos los elogios a la "vida institucional" de que habló en su mensaje.

Pero en ese Partido surge también el segundo problema. Jamás la burguesía o la pequeña-burguesía han conseguido por sí mismas la formación de grandes organismos políticos. Partidos sin masas no son partidos políticos. Y resuelto el problema de la dirección, surge el problema de la conquista y subordinación de las masas a la política de ese "partido nacional".

PROGRAMAS CONSTRUCTIVOS Y DE COLABORACION DE CLASES Y CON EL IMPERIALISMO

El cebo para ganar a las grandes masas lo constituye lo que aquí se llama pomposamente "programa". Programa fueron la muchedumbre de declaraciones, opiniones y hasta chistes del general Obregón, y programa han sido todas esas pomposas declaraciones de partidos electoreros, de candidatos y de gobernantes que hemos padecido. Por eso, trazado el plan del "partido nacional", resulta su creación, el programa tiene que surgir indispensable como el andamio en la construcción de una casa. El programa será el papel mata-moscas donde los incautos y los esperanzados caerán indefectiblemente.

Para ello hay que asegurar desde luego la colaboración de la burguesía agraria e industrial.

Para los hombres del nuevo partido, la reconstrucción del país y la colaboración de clases económica y política están en primer punto. De la cuestión agraria se dejarán las declaraciones olvidadas de puro sabidas, sobre el artículo 27; de la cuestión obrera otras declaraciones sobre el 123. Así se engaña a las masas y se trata de conseguir su colaboración y su sostén.

Todos sabemos lo que quiere decir "reconstrucción del país". En primer lugar, rebaja de salarios y reducción de impuestos para los industriales, a costa de los trabajadores. La retranca puesta a las tramitaciones agrarias; los amparos a granel. Reconstrucción cuando la industria extractiva, la ferrocarrilera y aun la de transformación están en manos de los capitalistas de Estados Unidos, significa colaboración económica con ellos contra los intereses de las grandes masas.

Esa colaboración económica comprende también la colaboración política. Una huelga en los ferrocarriles, en los campos petroleros, en los minerales, será una huelga contra la "reconstrucción del país", y la intervención del Gobierno en defensa de esa reconstrucción tratará de romper las huelgas, de destruír las organizaciones. Y así el imperialismo no necesitará de infantes de marina ni de tropas de desembarco. El imperialismo americano y sus métodos dantescos de explotación, serán defendidos en nombre de la "patria".

EL PAPEL DEL PARTIDO Y DE LAS ORGANIZACIONES REVOLUCIONARIAS

El problema fundamental de la revolución mexicana es el problema de la existencia de las grandes masas campesinas. Sin la tierra, sin elementos para trabajar la tierra, esas masas están condenadas a la esclavitud. Y contra la servidumbre, contra la muerte por hambre, las grandes masas campesinas han entablado la lucha.

El proletariado sufre también una existencia miserable. Las condiciones de trabajo son verdaderamente horribles. Jornadas agotantes, salarios misérrimos, reajustes y ahora también "racionalización", aplicación de los métodos científicos capitalistas para hacer producir más al proletariado. Las masas obreras luchan activamente contra esos procedimientos y contra la destrucción de sus organizaciones.

El enemigo del campesino es el mismo enemigo del obrero. Quien escamotea al campesino la tierra, declara ilegal la huelga; quien desarma al campesino, fusila al "rojo" huelguista. El latifundista salido de la revolución es inversionista en una empresa industrial, o funcionario o jefe militar. Aliadas las clases dominantes, presentan un frente único a las masas explotadas.

Contra un enemigo común, las masas obreras y campesinas tienen que luchar unificadas. Sin esa lucha en común es imposible que el campesino consiga toda la tierra que su hambre secular reclama, y que el obrero domine en las fábricas que hace producir con su esfuerzo.

El movimiento zapatista fracasó porque en las ciudades no encontró en el proletariado la preparación y la organización necesarias para secundar el esfuerzo campesino y llevar hasta sus últimas consecuencias la disolución del latifundio.

Nuestros enemigos de clase organizan ya el aparato que les es indispensable en esta etapa histórica: un partido político nacional. Nosotros debemos organizar las fuerzas izquierdistas: las masas campesinas, los sindicatos revolucionarios, los partidos políticos obreros y campesinos, las cooperativas, etc.

Pero esta organización amplia, que permita la libertad interior de cada organismo integrante, debe tener un programa concreto de lucha de clases, de acción revolucionaria.

Todas las organizaciones obreras y campesinas deben proceder sin pérdida de tiempo a la unificación. Nuestros enemigos se organizan; tienen recursos económicos y militares en sus manos; cuentan con la ayuda del imperialismo. Nosotros tenemos a las grandes masas, que en estos momentos vacilan y están desconcertadas.

Demos a esas masas un programa, una bandera y una organización. Tal es la tarea del Partido Comunista y de cada organización obrera y campesina, tanto política como económica, que represente efectivamente los intereses de sus componentes.

RAFAEL CARRILLO.

Proyecto de Programa Agrario del Partido Comunista de México

El Comité Central del Partido Comunista somete a discusión un nuevo proyecto para su programa agrario. Suplicamos a todos los miembros del partido conocedores de la cuestión agraria, y especialmente a los compañeros de la Liga Nacional Campesina, que tomen parte activa en la discusión en las columnas de EL MACHETE. El problema agrario es el problema fundamental para nuestro país, y sin su resolución clara y concreta será imposible el mejoramiento general de las masas obreras y campesinas.

Título I.

Conforme a la Ley Agraria del 6 de enero de 1915 y a la Constitución de 1917, exigimos la restitución inmediata de todas las tierras, bosques, montes y aguas robados a las Comunidades por los terratenientes, especuladores y gobiernos reaccionarios. En vez de las dotaciones parciales practicadas por el Gobierno hasta ahora, se deben restituír de una vez todas las tierras que fueron arrebatadas a los pueblos. Esta restitución debe efectuarse en el plazo improrrogable de un año.

Como la restitución de las tierras se dificulta y se hace nula por el aparato agrario gubernamental que exige de la población campesina la exhibición de los documentos confirmatorios de los derechos de propiedad, no obstante que los campesinos han poseído y labrado estas tierras durante centenares de años y fueron despojados de ellas ilegalmente (lo que se comprueba por el mismo texto de la Constitución), exigimos el cambio radical de los trámites de la restitución sobre las siguientes bases:

1. Todos los testigos o sus descendientes, que conozcan el estado de posesión anterior de las Comunidades, declararán ante los Comités Agrarios y Ayuntamientos todo lo que sepan en materia de posesiones comunales anteriores, y basándose en estos testimonios se empezará la obra de restitución. Si el terrateniente no puede confirmar en un término de 15 días, por los documentos o testigos que presente ante el Comité Agrario y Ayuntamiento del lugar, que la tierra en litigio fue adquirido por él o sus antecesores por compra u otro modo legal, la tierra será restituída a la Comunidad, sin más trámites.

Todos los documentos o testimonios de los terratenientes, que no hayan sido debidamente registrados en las instituciones correspondientes, deben ser calificados como una tentativa de engaño y violación a la ley restitutiva por medio de la falsificación de testimonios y documentos fabricados "a posteriori", y debidamente castigados, teniendo en cuenta que todas las leyes y reglamentos deben tener un fin: el bienestar del pueblo.

Serán considerados como perfectamente legales los testimonios de todas las personas que por su propia memoria o por tradición familiar conozcan y den fe del estado de posesión de los pueblos, tanto más cuanto que el hecho del despojo a los campesinos por los terratenientes, acaparadores y gobernantes está históricamente confirmado.

2. Todas las tierras ociosas de los fundos municipales y de los latifundios deben pasar inmediatamente a la administración de los Comités agrarios, para su distribución entre los campesinos pobres.

3.—En todas las restituciones o dotaciones de tierras que se verifiquen, deberán comprenderse las aguas, bosques y montes dentro de las tierras dotadas.

4.—Quedan abolidas totalmente las indemnizaciones a los terratenientes por las tierras expropiadas.

Título II.

5.—Todos los asuntos agrarios dentro de una Comunidad o pueblo deben estar a cargo exclusivamente del Comité Agrario, compuesto de cinco miembros, todos elegidos en asamblea general por los campesinos.

6.—Los Ayuntamientos rurales deben ser controlados totalmente por los campesinos.

7.—Las Comisiones Locales Agrarias de los Estados deberán componerse de cinco miembros, de los cuales cuatro deben ser elegidos por las organizaciones campesinas y uno designado como representante del Gobierno del Estado y nombrado por éste.

8. La Comisión Nacional Agraria será compuesta de cinco miembros, de los cuales cuatro deben ser elegidos por las organizaciones campesinas y uno designado como representante del Poder Ejecutivo Federal y nombrado por éste. En todas las funciones agrarias, los ingenieros, etc., serán considerados como expertos sin derecho a voto resolutivo en las cuestiones en que intervengan.

9.—Las Comisiones Locales Agrarias se encargarán: a) De la resolución de todos los conflictos agrarios entre las diferentes Comunidades; b) De servir como instancia de apelación contra las decisiones de los Comités Agrarios en los conflictos locales entre las Comunidades y los terratenientes. Para la resolución de todos estos asuntos, la Comisiones Locales tendrán un plazo de dos meses como máximo.

10.—La Comisión Nacional Agraria servirá como instancia suprema y final para todos los conflictos en materia agraria. Tendrá un plazo de tres meses como máximo para su resolución.

11.—Exigimos el respeto estricto a las garantías individuales que otorga la Constitución para los representantes agrarios de los pueblos y Comunidades.

12.—Abolición absoluta del recurso de amparo en materia agraria.

TITULO III.

13.—Conforme a la Constitución, todos los campesinos tienen el derecho de poseer armas para su defensa personal, pero exigimos el armamento de los campesinos y el derecho de organización de sus Defensas Comunales.

14.—Tanto los Comités como las Comisiones Agrarias estarán encargados de vigilar la conservación y protección de las Defensas Comunales.

15.—Deben ser inmediatamente desarmadas y disueltas las guardias blancas, los empleados y en general todo el personal al servicio de los terratenientes.

16.—Exigimos la prohibición efectiva a los elementos militares o policiales para intervenir en los asuntos agrarios.

17.—Todos los campesinos y representantes de las organizaciones campesinas presos por conflictos agrarios, deben ser puestos inmediatamente en libertad.

TITULO IV.

18.—Los campesinos pagarán únicamente, como impuesto total, el 15 por ciento sobre el producto de su cosecha, de cuya cantidad el 10 por ciento será destinado exclusivamente a la impulsión cooperativa a cargo del Comité Agrario; el 5 por ciento restante se destinará a obras de utilidad común, como caminos, pozos artesianos, represión de aguas, canalización de arroyos, ríos y aguas broncas, captación de aguas fluviales, etc., y para la educación y otras necesidades comunales, estando a cargo de los Comités Agrarios. Todos los demás impuestos quedan totalmente abolidos.

19.—Quedan abolidos asimismo los recargos anteriores sobre impuestos agrícolas. El ganado que no pase de un valor de mil pesos para cada familia campesina, no pagará impuesto alguno, incluyendo el ganado caballar, vacuno, ovino, cabrío, porcino y las aves de corral.

20.—El crédito agrícola debe centralizarse en una sola institución nacional de crédito agrícola con sucursales en los Estados, bajo el control de las organizaciones campesinas. Estos bancos deben refaccionar solamente a los campesinos que trabajan la tierra por su propio esfuerzo o con ayuda de su familia. Sólo en casos excepcionales, y cuando haya suficientes recursos, se extenderá el crédito a los campesinos que ocupen hasta dos peones en tiempo de cosecha. El trámite del crédito debe ser controlado en los Comités Agrarios, por su Comisión de Crédito Cooperativo.

TITULO V.

21.—La educación en el campo debe ser general y obligatoria para todos los niños de ambos sexos, de cinco a quince años de edad, y para los jóvenes de quince años a veintiuno.

22.—En cada pueblo que tenga más de 20 niños de edad escolar, debe establecerse una escuela-tipo elemental, controlada por el Comité Agrario, para enseñanza general y agrícola.

23.—En cada distrito debe establecerse una escuela secundaria, donde se impartirá enseñanza agrícola superior. En cada Estado se establece rá una escuela central agrícola, exclusivamente para los hijos de los campesinos, designados por los mismos Comités Agrarios.

24.—La Escuela Nacional de Agricultura debe ser ocupada principalmente por estudiantes procedentes de las escuelas centrales, hijos de campesinos, que tendrán derecho de primacía sobre los demás. Cuando los fondos locales no basten para el sostenimiento de las escuelas, los gobiernos de los Estados y el Federal, de común acuerdo, deberán proveer a ese sostenimiento.

25.—Deben fundarse por los gobiernos Casas del Campesino en las capitales federal y de los Estados, con objeto de dar hospitalidad y ayuda legal a los representantes agrarios de los pueblos. Estas Casas deben estar bajo la vigilancia y control de las organizaciones campesinas.

26.—Deberá crearse un fondo, procedente del impuesto sobre la renta, para la impulsión de la economía agraria entre los campesinos pobres.

REIVINDICACIONES DE LOS PEONES AGRICOLAS

1.—Todos los trabajadores agrícolas, peones acasillados o arrendatarios de haciendas y vecinos de los suburbios de las ciudades cuya población pase de diez mil habitantes, tienen derecho a la dotación y restitución de tierras lo mismo que los campesinos de los pueblos y Comunidades.

2.—Se considera incluída en los mismos derechos a la mujer campesina, cualquiera que sea su estado civil.

3.—Las organizaciones campesinas tienen derecho a nombrar comisiones de control campesino dentro de los Bancos Ejidales, Banco Nacional de Crédito Agrícola y fondo nacional para la impulsión de la economía agraria, procedente del impuesto sobre la renta.

4.—Comisión Campesina Reguladora de precios para la producción agrícola, de acuerdo con los intereses de la población urbana y rural.

5.—Estricto cumplimiento de la ley en materia de trabajo, en lo que se refiere a igual paga por igual trabajo, sin distinción de edad o sexo.

6.—Cumplimiento estricto de la jornada de ocho horas de trabajo y pago doble de las horas extras, como se estipula en las leyes del Trabajo.

7.—Los hacendados proporcionarán gratuitamente habitaciones para los peones, las que tendrán una capacidad de 16 metros cúbicos por persona, como mínimo, y estarán construídas higiénicamente, contando con servicio de luz, ventilación, agua, etc.

8.—Queda prohibida la ingerencia de los hacendados y de sus empleados en la vida privada de las casas destinadas a los trabajadores.

9.—En las haciendas o industrias agrículas, queda prohibido estrictamente utilizar sin remuneración los servicios de los familiares de los peones para todo trabajo, inclusive el doméstico.

10.—El salario mínimo para los peones debe ser de un peso cincuenta centavos diarios ($1.50) y en los Estados fronterizos y costas será aumentado en un cincuenta por ciento, de acuerdo con el mayor costo de la vida en tales regiones. Donde actualmente se paguen salarios mayores que el mínimo aquí establecido, no podrán reducirse en manera alguna.

11.—El salario de todos los trabajadores de haciendas o industrias agrícolas será pagado en la moneda corriente a base de oro nacional, quedando prohibido absolutamente hacer pagos en especie o en forma de vales.

12.—Los gobiernos de los Estados crearán Bolsas de Trabajo rurales en cada cabecera de distrito, bajo el control de los sindicatos campesinos, y en donde únicamente podrán ser solicitados los trabajadores.

13.—Estricto cumplimiento de las disposiciones constitucionales en lo relativo a la creación de escuelas rurales dentro de las haciendas, por cuenta de los hacendados.

14.—Las organizaciones campesinas tendrán derecho de nombrar a los profesores y removerlos cuando así lo estimen conveniente.

15.—Toda infracción a la presente reglamentación, por parte de los dueños de las haciendas o industrias agrícolas, será castigada con la pena inconmutable de tres meses de cárcel para los hacendados o el Administrador en ausencia de los primeros.

16.—Para el cumplimiento estricto de estas disposiciones, se creará un control de Inspectores del Trabajo Rural, pagado por el Gobierno y elegido por las organizaciones campesinas.

COMPRE LA SUYA

ESTRELLAS COMUNISTAS
de metal y esmalte rojo
50 CENTAVOS CADA UNA
Apartado 2031. México, D. F.

Los que Salvan al Proletariado en Orizaba

Dicen los dirigente amarillos que ya han encontrado el verdadero cauce para nuestra organización y que ésta ha obtenido grandes ventajas en los últimos tiempos. Vamos a ver si esto es cierto.

Tenemos como ejemplo el Sindicato de Inquilinos y la acción que desarrollan los que están al frente. El Secretario General, Emilio Aguilar, es dueño de casas; Eduardo Domínguez, Secretario del Interior, también es dueño de casas; ya nos podremos imaginar cuáles serán las actividades... Cuando las autoridades ordenan un lanzamiento y van los esbirros a practicarlo, los Sres. representantes del Sindicato están a cierta distancia del lugar de los hechos, nomás observando los movimientos.

En otros tiempos—según el decir de los actuales directores—había vividores y no era tal organización el Sindicato de Inquilinos. Para demostrar lo contrario sólo hay que demostrar que en aquellos tiempos no se hicieron lanzamientos por capricho de los dueños. ¿Por qué? Porque entonces los representantes defendían los intereses de los inquilinos y se oponían a los lanzamientos, haciéndole frente a la situación y saliendo siempre con éxito. Ahora hay vividores y no hay organización. A diario despacha órdenes de lanzamiento la R. Junta de Sanidad, y nuestros representantes lo que hacen es darse vueltas por las calles, dizque en son de arreglo, y los lanzamientos se efectúan y después nos cuentan que hubo razón para efectuarlos. ¿Quiénes son los vividores? Que contesten los inquilinos que están más al tanto; y si los señores de la "Vaqueta" quieren detalles, nomás que hablen.

Otro ejemplo: ¿Por qué hicieron desaparecer el Sindicato de la Hacienda de Jalapilla? De esto es responsable el señor Maximiliano Pérez Díaz, líder vaquedón, pues con puras amenazas a los compañeros campesinos, en el sentido de que si no aceptaban la Cooperativa quedarían sin trabajo, acabó con el Sindicato.—Ahora bien: ¿Por qué los campesinos no aceptaban la Cooperativa? Sencillamente, porque ya conocen que el provecho es para unos cuantos (como ejemplo tenemos la Cooperativa de Obreros Federados). Las amenazas llegaron a tal grado, que se pretendió desalojar de las casas a los que no aceptaron. También este caso estamos dispuestos a comprobarlo con hechos, aunque ya sabemos que los señores de la Vaqueta tienen miedo a discutir.

Otro ejemplo: ¿Qué hicieron con el Sindicato de Eventuales? También pretendieron hacerlo desaparecer, sacando a unos cuantos elementos albañiles y formando una Unión, que ha sido un mito. Estos son los procedimientos de los señores dirigentes de Orizaba, y como prueba tenemos también el acuerdo que tomaron, para mandar esquiroles a romper la huelga decretada por la Confederación Ferrocarrilera. Algunos compañeros que se prestaron a esta maniobra sólo fueron a perder su vida, dejando en la orfandad a vástagos que sufren las consecuencias.

Ahora, ¿qué nos platican con respecto al movimiento que fue llevado a cabo por los consumidores de energía eléctrica? El día en que se decretó el no pago de luz, toda la ciudad dejó de usarla, haciendo uso de parafinas, gasolina y petróleo. Fué un movimiento uniforme para reclamar una rebaja en el pago; y ¡cuál sería nuestra decepción al saber que aumentaron el precio del servicio! Y todo por haber quedado la Comisión en manos de la Vaqueta. Antes se pagaban 75 centavos y la instalación para una lámpara no pasaba de cinco a seis pesos; y en la actualidad, con los grandes arreglos alcanzados, no cuesta menos de doce o quince pesos, y por las de 25 Watts, se pagan 90 centavos. Este fue el fallo dado por la Secretaría de Industria, Comercio y Rompimiento de Huelgas, presidida por el inolvidable "compañero" Morones...

ARDE TROYA.

Orizaba, Ver., septiembre 1928.

AYUDA ROJA

Más de Cincuenta Agraristas Asesinados...

(Viene de la 1a. Página)

que vean las condiciones de la hacienda e investiguen si es posible o no, en relación con los intereses de la misma, dotar de tierras a los pueblos. Muchas veces los visitadores fallan en contra de los pueblos; pero, para que los compañeros juzguen qué clase de negocios se verifican entre los visitadores y los hacendados, debemos hacer notar que la comisión de visitar una hacienda de la que se solicitan ejidos, es uno de los trabajos más solicitados y disputados en la Comisión Agraria. En ésta se habla de fallos a favor de las haciendas, dados previos 500 ó 600 pesos de gratificación. En caso de que se dote de tierras a los pueblos, también los hacendados llevan la de ganar: mediante cierta cantidad de dinero son comprados los ingenieros de la Local Agraria a fin de que la peor especie de tierra, los terrenos deslavados, las laderas estériles sean dadas a los pueblos como ejidos. Y en este caso, todavía les queda a los hacendados el recurso de amparo ante la Suprema Corte, que ya sabemos cómo falla en esta época contra los trabajadores.

El Banco Agrícola Refaccionario sólo ha hecho lo siguiente: regalar a algunos pueblos grandes anuncios en los que dice ser el salvador de los campesinos, y nada más. En San Juan de las Huertas vimos propaganda de la Secretaría de Agricultura y Fomento: un cartel sobre la ordeña, en un pueblo de más de quinientas familias. Los camaradas agraristas nos informaron que entre ellos, por la pobreza, no existe la industria de la leche.

"Para nosotros los pobres no hay periódico ni autoridades"—nos decía un campesino de la región. "Acción Social", el órgano del Partido Socialista, no es conocido sino por los Ayuntamientos que éste impone; la gran totalidad de su edición sirve como papel de envoltura para los mismos "socialistas". No interesa a nadie, no sirve para nada; nomás anuncia las fiestas de la buena sociedad de Toluca, los deportes burgueses, y las candidaturas del Partido de los latifundistas Gómez.

En el Estado hay "cristeros". En Toluca hay varios cuarteles con regimientos de infantería y caballería y muchas ametralladoras. Hay también aeroplanos de guerra. Sin embargo, a algunos kilómetros de todo este aparato militar, los cristeros uniformados con el equipo del 82 regimiento, al que despedazaron, sorprendieron a la Defensa Social de un pueblo del distrito de Tenancingo, y la acabaron también. De ese pueblo aprehendieron a CINCUENTA agraristas. El día 30 del mes pasado los asesinaron a todos a puñaladas, en Tenancingo, ante la pasividad de un destacamento federal cercano. Dice un testigo ocular: "Tenancingo se llenó de muertos". Los cristeros se fueron, y el parte que dió el coronel encargado de las fuerzas decía: "asesinados por disgustos personales"...

Esto es lo que está pasando a unas horas de distancia de la capital de la República, en cuya Cámara de Diputados dijo el general Calles que comienza el reinado de las instituciones y que debe haber tolerancia para todos los elementos, aun para los reaccionarios clericales, es decir, para los cristeros...

EL CORRESPONSAL VIAJERO.

Toluca, Méx., septiembre 26.

Sandino Protesta por la Ingerencia...

(Viene de la 1a. Página)

rio del Minister de los Estados Unidos.

Semejante conducta sólo se explica estando la República hermana bajo el tutelaje anglo-sajón: mas si es libre, según el tenor de su Ley fundamental, mal puede el representante de un país extranjero ejercer acción de cohecho que ponga en entredicho toda la dignidad del Ejecutivo de una nación independiente.

Si el proceder del doctor Paz Barahona obedece a querer congraciarse con el poder imperialista de Wall Street en provecho del futuro Presidente hondureño y de no sabemos qué intención perversa, bueno es que lo sepan—al tenor de lo que dice Turcios—: que con mi Ejército estoy llamado, por razones de honor, a velar por los intereses de cualquiera de las naciones centroamericanas y que, con la sanción mundial, esta acción se extiende a todo el conglomerado latinoamericano.

En El Chipotón, a 18 de agosto de 1928.—PATRIA Y LIBERTAD. . . .

Augusto C. SANDINO.

El Presidente Provisional

El Lic. Emilio Portes Gil ha sido electo Presidente Provisional de México. Durante su período se efectuará la lucha por la Presidencia constitucional. El será, en apariencia, el que corte el pan político.

El Lic. Portes Gil tiene fama de obrerista y de agrarista. No hay que olvidar que esos títulos le son dados de una manera oficial; es decir, que él es de los políticos más mañosos que tenemos, de los que asegurándose una base firme en su Estado han logrado, merced a los últimos acontecimientos políticos, llegar hasta donde han llegado..

El obrerismo y el agrarismo del licenciado, por ser oficiales, son no solo discutibles, sino sospechosos. La diversidad de colores políticos que ha tenido Portes Gil, abona este criterio. A últimas fechas se ha distinguido como un furioso anti-laborista y anti-cromista, amainando su furia tan pronto como vió que los laboristas pueden ser muy útiles y que el colaboracionismo que pregonan conviene a cualquier Presidente burgués.

La designación del Lic. Portes Gil (hecha antes que en el Congreso, en los cónclaves de gobernadores y Jefes de Operaciones Militares) es una maniobra más de las muchas que constituyen la política tortuosa de la nueva burguesía en el poder. Con ella se trata de despistar a las grandes masas, haciéndoles creer que Portes Gil hará una política revolucionaria como la que se permitió hacer cuando era Gobernador de Tamaulipas.

Pero los tiempos cambian. Ser Presidente no es lo mismo que ser Gobernador. Y sobre todo ser Presidente ante la mirada del Virrey de México, Mr. Morrow, es algo extremadamente complicado. Desde hoy podemos asegurar con certidumbre que el Lic. Portes Gil no hará más que proseguir la línea de claudicaciones que ha constituído la política reciente del general Calles, y que hubiera sido la misma del general Obregón.

La nueva burguesía formada por los generales hechos latifundistas, por los políticos enriquecidos en turbios menesteres, etc., está agitando sus hombres. Como una concesión a las masas pone en la Presidencia provisional a un hombre que no será más que un juguete de los poderosos, y que pese a sus desplantes obreristas, no logrará engañar a los trabajadores.

Calles, líder de un partido de los enriquecidos durante la revolución, o Portes Gil, audaz pequeño-burgués, son iguales: piezas del ajedrez político que tan sabiamente mueve el Tío Sam.

Los obreros y campesinos deben colocar frente a esas piezas una organización poderosa. Pedir, en lugar de promesas y discursos pomposos sobre la revolución y sus éxitos, tierra para las masas campesinas hambrientas, armamento de las mismas y respeto a la organización obrera.

Y esto no les será concedido desde arriba. Tendrán que conquistarlo por medio de su sacrificio; y deben de entender de una vez por todas que su emancipación no caerá del cielo, ni de las manos ensangrentadas rompiendo huelgas y desarmando campesinos. Ella será obra de los obreros y campesinos mismos.

El Nuevo Partido Nacional

La obra del general Obregón será continuada por el general Calles. Aquel trató de organizar las fuerzas de la nueva burguesía con un programa de reconstrucción nacional. Y para esa obra se trata de organizar ahora un "nuevo" partido político nacional.

Dentro de ese partido cabrán todas las tendencias, desde el "cristero" emboscado, que proporciona noticias, parque y armas a los levantados, hasta el ultra rojo. Al menos tal es lo que se dice. Pero en realidad de lo que se trata es de organizar a las grandes masas en un partido que sirva los intereses de los latifundistas "salidos de la revolución" y de los accionistas de las empresas industriales que controla el imperialismo americano.

Con el nuevo partido se trata de continuar la colaboración entre clases antagónicas y atar a las masas de la manera más ostensible, después de las claudicaciones hechas ante los Estados Unidos, al carro del imperialismo.

Es preciso hablar con toda claridad. Quien calle en estos momentos, podrá ser muy "hábil", pero muy poco honrado ante el deber adquirido con las masas trabajadoras. Nosotros, cumpliendo con nuestro deber, señalamos ese nuevo partido como la cadena que, cubierta con las flores de la fraternidad, de la paz y del trabajo, tratan de colocar al cuello del proletariado y de la masa campesina.

Naturalmente, los laboristas no solamente no han demostrado su inconformidad con esto, sino que han testimoniado su adhesión a tan plausible idea, que les permitirá usufructuar una vez más las jugosas chambas y las canongías que tan rápidamente perdieron.

El nuevo "Gran Partido Nacional" es una enorme trampa a la que se quiere hacer entrar a las masas. No importa el rótulo que pongan en la puerta; todos debemos estar advertidos.

Contra ese partido "nuevo", el proletariado y las masas campesinas deben presentar su propia organización, con un programa concreto de lucha que logre agrupar a las masas. No más maridajes con los "revolucionarios" que pagan a las masas campesinas con la persecución, el desarme, los amparos y aun la muerte; y que pagan a las masas obreras con el rompimiento de sus huelgas, con los amparos y con la explotación infame.

Cartas a un Anarquista

En la Era Revolucionaria

IX

Breve y rotunda, la palabra "revolución" se presta a muchos equívocos. Entre ellos está el de creer que la revolución se reduce al acto de fuerza repentino en que unos poderes caen y otros se levantan. Para multitud de revolucionarios ingenuos, la revolución es lo siguiente: una lucha armada entre los defensores de la legalidad existente y los enemigos de ella; el vencimiento de los primeros, seguido de la prisión de los jefes del Estado; la posesión por los revolucionarios de todo el engranaje estatal y la entrada feliz, inmediata, en el nuevo orden de cosas. Es decir, una revolución fulminante, relámpago, de horas o a lo sumo de días, y acto seguido un cambio de decoración tan rápido como los que vemos en el teatro.

Este sencillo modo de entender la revolución es consecuencia de la prontitud con que se han operado las revoluciones burguesas del siglo XIX y aun del siglo XX. Esas revoluciones, meramente políticas, que no tocaban a las bases del Estado, sino a sus formas externas; que, por la localización en una capital determinada de los órganos vitales del Estado, encontraban la facilidad de poder concentrar sus fuerzas en aquel punto y, logrado allí el triunfo, ver derrumbarse el poder adversario; que además por las circunstancias que las producían aglomeraban a casi toda la población de un país frente al Gobierno constituído, no pueden servir para comprender las características de una revolución social.

La revolución social no se propone sustituír meramente un gobierno por otro gobierno, sino UNA CLASE POR OTRA CLASE. Y una clase no puede ser derribada tan sencillamente como un gobierno. La lucha tendrá que ser porfiada, tenaz, dura, prolongada, máxime después de la Revolución Rusa, que tanto ha enseñado a la burguesía... y tan poco a muchos trabajadores. Por otra parte, como la revolución social no podrá hacerse en todo el mundo a toque de corneta ni apretando un botón eléctrico, es posible, seguro casi, que no estallará simultáneamente en todos los países. Y esos países donde no estalle o sea ahogada la revolución social, pasarán a ser baluartes y focos de contrarrevolución.

Hemos de pensar, pues, en un período largo de guerra civil entre la revolución obrera y la contrarrevolución burguesa. Sobre esto no hay que forjarse ilusiones pueriles. Triunfante la clase trabajadora en un país, no podrá desprenderse de las armas, a menos que quiera suicidarse o ser asesinada mientras pulsa la lira en honor del ideal absoluto. La revolución necesitará de la fuerza militar. Y hoy la fuerza militar revolucionaria no puede tener eficacia si no está organizada admirablemente. El entusiasmo gana muchas batallas; la fe revolucionaria puede hacer grandes cosas; pero en la guerra moderna la organización, la disciplina, el plan de conjunto y la técnica pesan extraordinariamente. La revolución, pues, tendrá que organizar, con la mayor perfección posible, un ejército que la defienda. ¿Y hay alguien capaz de creer que un ejército a la moderna puede organizarse mediante el libre acuerdo de grupos que, a pesar de todo el federalismo imaginable y en uso de su autonomía sacrosanta, acabarían por no formar sino un enjambre de guerrilleros? Reclutar un ejército, instruirlo, equiparlo, proveerlo de los inmensos recursos que exige una masa combatiente y hacerlo marchar con inteligencia, no puede ser obra confiada al federalismo y a los grupos libres; tiene que ser obra de una dirección central única, fuerte, respetada y capaz. Lo demás son historias de visionarios.

Hará falta, pues, un organismo director de las fuerzas militares revolucionarias. Llámese como se quiera (puesto que hay quien, aunque no tenga miedo a las brujas, siente un supersticioso horror a la palabra "Estado"), pero será, tendrá que ser, un organismo de tipo estatal. Como tendrán que serlo cuantos obliguen a crear las realidades revolucionarias. ¡Pues qué! ¿Hay quien se atreva a decir que del capitalismo al comunismo puede pasarse con idéntica facilidad que se salta por encima de un charco? Pésimamente marcha el mundo bajo el mando del capitalismo, pero marcha. ¿Y por qué? Porque con todas sus deficiencias, el capitalismo tiene una estructura orgánica. ¿Qué ha de hacer con ella la revolución? ¿Conservarla y que sólo haya una inversión de papeles? No. ¿Destruirla? Pero entonces habrá que tener dispuesta la nueva y mejor estructura para reemplazar inmediatamente a la antigua. Porque destruír y quedarse acampados sobre las ruinas no es una solución. La vida no puede detenerse, y menos en los días revolucionarios.

Ahora bien; ¿puede improvisarse un mecanismo social que supla con ventaja al creado por el capitalismo? No, ni aunque los hombres todos hubiésemos llegado a la más alta capacidad mental y espiritual que sea dable concebir. Negamos que un dios, con todos los atributos de la omnipotencia, tal como nos lo presentan los mitos religiosos, haya podido sacar el mundo de la nada y crearlo en seis días, y no hemos de caer en la grotesca vanidad de suponer que, como por arte de magia, levantemos sobre los escombros de una sociedad hundida las perfecciones supremas de una sociedad ideal. Y menos aún debemos admitir, en sana lógica, el supuesto de que, sin más guía que la resultante de libres acuerdos concertados aquí y allá por una humanidad que en su inmensa mayoría quedará deslumbrada y atónita ante el resplandor vivísimo de la revolución —porque hasta entonces vivió a ciegas y encadenada—pueda constituírse nada con solidez.

Y de aquí nace la necesidad imperiosa de que las minorías obreras aptas para dirigir dirijan. Mas, para que la dirección sea provechosa, no podrá descomponerse en acciones, opuestas acaso, derivadas de libres acuerdos muy problemáticos, sino que habrá de condensarse en normas concretas, en trayectorias definidas y en un consorcio de voluntades y de inteligencias acordes que dispongan de un programa y de una organización potentes. Lo cual, dirás tú, compañero anarquista, será la dictadura de una minoría sobre la mayoría. No; será la dictadura de los menos al servicio de los más, para crear un orden de cosas que haga imposible la dictadura de nadie. Es decir, una dictadura que se destruirá a sí misma.

La Verguenza de los Líderes Amarillos

RELACION DE TRABAJADORES DEL RAMO TEXTIL QUE HAN SIDO EXPULSADOS ILEGALMENTE DE DISTINTAS FACTORIAS

(Región de Atlixco, Pue.)

FABRICA DE "METEPEC" y 'EL CARMEN", Eduardo Herrera, Ponciano Cruz, Sebastián Tepox, Manuel Vélez, Ezequiel Fuentes, Florentino Cortés, Refugio Ramírez, Pablo Quiroz y otros más que llegan a DOCE, estando amenazados mayor número.

(Región de Texmelúcan, Pue.)

Más de 100 obreros pertenecientes al Sindicato de Obreros y Campesinos de la Fábrica de "EL CARMEN".

(Región de Orizaba, Ver.)

FABRICA DE COCOLAPAM.

Juan Rodríguez Villegas, Carlos Muñoz, Juan Rosas, David Lara Pardo, Eusebio García, Adolfo Ginés, Marcelino Durán, Patricio Rodríguez, Antonio H. Romero, Ramón Flores, Pedro Rodríguez, Margarito Cruz, Vicente Balderas, Julio Manzano, Moisés Ibarra González, Jesús Ramales, Miguel J. García, Baraquiel Márquez, Juan Camarillo, Francisco Reyes, Germán Tejeda y Doroteo Hernández.

FABRICA DE CERRITOS.

Maximino Peregrina, Lino Palestino, Benito Hernández, Eugenio Hernández, Jerónimo López, Camerino H. Romero y Pablo Mastran-

LIBROS

LA FATIGA Y SUS PROYECCIONES SOCIALES, por Alfredo Palacios ... $ 3.50

TEORIA Y PRACTICA DE LA HISTORIA por Juan B. Justo ... $ 3.00

SOCIALISMO, por Juan B. Justo ... $ 1.50

NICOLAI Y EL PENSAMIENTO SOCIAL CONTEMPORANEO, por Romain Rolland ... $ 1.00

LOS PEQUEÑOS GRANDES LIBROS

EL CONCEPTO DE LA HISTORIA, por Jean Jaurés ... $ 0.35

LA PAZ Y EL SOCIALISMO, por Jean Jaurés ... $ 0.35

PEDIDOS AL APARTADO 2031.
MEXICO, D. F.

¡A Organizarse, Camaradas de El Salvador!

Chalchuapa (Rep. del Salvador), Septiembre 10.—La situación en el país se caracteriza en estos momentos por la desorganización de los trabajadores de la ciudad y del campo, de cuya desorganización sacan el máximo provecho las empresas y el Gobierno.

Tal pasa con el reajuste que la empresa de los Ferrocarriles de Centro América ha hecho, dejando a 200 obreros sin trabajo, de los cuales cien pertenecen al Departamento de Mecánica y los otros cien al de Tráfico, recargándoles el trabajo con el mismo sueldo a los que quedan, a pesar de que dicho sueldo es verdaderamente de hambre, pues las tripulaciones no ganan más que 60 pesos mensuales, llegándose al extremo de hacerlas trabajar 16 y hasta 18 horas diarias, sin pago extra. Y el trabajo es tan pesado, que trenes de pasajeros que salen a las 6.30 a. m. llegan a su destino a las 5 o 6 del día siguiente, a pesar de que conforme al itinerario la llegada debería ser a las 5.30 p. m. del mismo día. Con esto perjudican al público y a los trabajadores, que sumisos soportan tanta injusticia, y a quienes excitamos a que se organicen para que sean merecedores de respeto y puedan exigir mejoras en el trabajo y en el salario. En la Empresa ferroviaria inglesa, si bien es cierto que los trenes caminan más regulamente, también es cierto que hasta ahora no se ha consentido que los trabajadores se organicen para evitar reajustes, habiendo sido suspendidos más de 60 en diversas dependencias.

Las organizaciones existentes están siendo perjudicadas por la acción oficial, pues en varias ciudades del país se impide la reunión de asambleas sindicales, y cuando las permiten no dejan tratar en ellas asuntos de organización, mucho menos de reclamaciones. El Gobierno, no contento con estas medidas, ha hecho también un gran reajuste, según dice, para nivelar el presupuesto y amortizar en parte la Deuda Exterior y la Interior.

Cientos de obreros y empleados se ven sin trabajo, y para completar esta obra, la escasez de cereales se deja sentir hondamente en la clase proletaria, llegando a alcanzar precios elevadísimos.

Tal es la situación del proletariado salvadoreño, que está en el deber de organizarse para defenderse de su común enemigo, formando un frente único para luchar por la Revolución de los obreros y campesinos, tal como hicieron nuestros hermanos de Rusia.

¡Viva la primer República socialista! ¡Viva el Partido Comunista que lucha por la Revolución Mundial!

EL CORRESPONSAL DE EL MACHETE.

LOS CANTOS DEL PUEBLO

CORRIDO del Diputado Comunista FRANCISCO J. MORENO

(Asesinado en el Palacio de Gobierno de Jalapa, Ver.)

En el año veinticinco,
de septiembre día catorce,
murió Francisco Moreno
siendo diputado entonces.

En defensa de su clase
su distrito recorría,
atacando con denuedo
a la infame burguesía.

Al distrito de los Tuxtlas
Pancho Moreno llegó,
conferenció con Jacobo
y en su lugar lo dejó.

Con un valor incansable
a la reacción combatió
y todos los proletarios
le siguieron a una voz.

Pero la reacción maldita
pronto se puso a estudiar
que con cincuenta mil pesos
lo mandaría asesinar.

Moreno salió contento
y a Achotal se dirigió
y en una magna asamblea
de todos se despidió.

Y un sábado en la mañana
tomó el tren a buena hora,
sin saber que le esperaba
el asesino Lindora.

Ya el dinero reaccionario
lo tenía el Gobernador
con que pagó la traición
y su parte le quedó.

A Moreno lo mataron
en una forma ilegal,
pues le tiró por la espalda
un asesino vulgar.

Lindoro Hernández se llama,
para que sepan quien es,
el que con Jara y sus cómplices
a Moreno puso un tres.

Pero están equivocados
en su modo de pensar,
que campesinos y obreros
lo tendremos que vengar.

Estos versos mal trovados
y con borrones encima
los relata a su manera
una mente campesina.

X X.

Axochío, Ver., 1928.

LO QUE DICE LA PRENSA SOVIETICA

EL DESARROLLO DE LOS SINDICATOS

La Oficina central de Estadística facilita los siguientes datos sobre el desarrollo de los sindicatos en la URSS durante los años de 1922 a 1927.

El 1o. de octubre de 1922, los sindicatos contaban 4.546,100 miembros. El 1o. de octubre de 1927, el número de sindicalizados se elevaba a la cifra de 10.441,000, de los cuales . . . . 2.029,400 pertenecen a Ukrania.

El número de las mujeres sindicadas ha pasado de 1.356,100 en abril de 1923 a 2.700,000 en octubre de 1927.

En octubre de 1927 registrábanse también 332,000 adolescentes sindicados.

LA LUCHA CONTRA EL PARO

El Comisariado del Trabajo de la U. R. S. S. ha decidido inscribir en el presupuesto de 1927-28 la suma de . . . . 127.220,000 rublos en lugar de . . . . 85.233,000 en 1926-27, para la lucha contra los paros.

En el curso del presente ejercicio han sido socorridos 865.000 parados. Los socorros son distribuidos en forma de subvenciones, de ayuda en el trabajo y en especies.

Los seguros sociales distribuirán 95 millones 570.000 rublos en forma de subsidios. El número de sin trabajo socorridos será de 505,000. Los socorros acordados en forma de trabajo y en especies se elevarán a 34.650,000 rublos. En octubre próximo trabajarán en las empresas colectivas 150,000 parados.

Un gran número de sin trabajo pasará además, por los talleres de aprendizaje y perfeccionamiento, que reciben también una gran subvención.

LAS ESCUELAS PRIMARIAS

El 88 por ciento de los niños de edad escolar (de 8 a 11 años) frecuentan la escuela en la URSS. Esta proporción varía de una república a otra. Mientras que en la República Blanco Rusa el número de los alumnos sobrepasa la cifra de 100 (116.5 exactamente), en Ukrania no alcanza más que la de 97.3 y en el Uzbekistán, la más atrasada, el 36.5 tan solo.

Esta misma diferencia puede observarse entre la ciudad y el campo. Mientras que en la ciudad el número de alumnos sobrepasa el contingente de los niños de edad escolar (el 132.4 por ciento), la frecuentación escolar en el campo no es más que del 81 por ciento.

La enseñanza se efectúa en 70 lenguas diferentes, pues cada una de las diferentes nacionalidades que componen la URSS tiene sus escuelas propias.

Para los niños de salud precaria (tuberculosos y otros) se crean escuelas en los bosques y en lugares apropiados para que puedan recobrar la salud mientras efectúan sus estudios. La primera escuela de este género fue creada en 1918. Actualmente existen ya muchas (17 en los alrededores de Moscú, por los cuales han pasado más de 25.000 niños).

La educación y la salud de los niños son sagradas en la Unión Soviética.

Juventud Comunista

(Sección a cargo del C. C. de la Fed. de Juv. Comunistas).

Al reanudar esta sección creemos necesario pedir a todas las Locales el envío de material sobre todos los problemas de la juventud trabajadora de cada localidad, a fin de que sea publicado. Dicho material deberá ser enviado directamente a nuestro CC.

En el último informe presentado sobre el movimiento de la Federación, se llegó a las siguientes conclusiones:

1a. Nuestra organización juvenil ha sido hasta ahora un organismo de agitación.

2a. La preparación para resolver los diferentes problemas de la juventud ha sido muy lenta.

3a. El desarrollo de nuestras Locales ha sido poco satisfactorio en algunas de ellas; en otras muy lento.

4a. Los trabajos de reclutamiento se han llevado a cabo por algunas Locales, en tanto que otras no han visto con toda atención la importancia que tienen, no solo para el desarrollo de cada Local, sino para el cumplimiento de las tareas que nuestra Federación tiene que realizar.

La actual campaña que hace nuestra Federación por CINCUENTA LOCALES Y CINCO MIL MIEMBROS, debe tener toda la atención de cada Local.

Para informes y adhesiones dirigirse a J. Fernández Anaya, Apartado Postal 2031. México, D. F.

LOS CUENTOS DE "EL MACHETE"

LA TIERRA DE TODOS

Iban en una multitud compacta, cerrando su marcha de blancura—manta lavada de los domingos—sobre el grupo del ingeniero, el escribiente, el juez—trajes de casimir, sombreros de fieltro negro—indios, más indios, desparramándose fuera del camino, aplanando con sus huaraches las matas de maíz que comenzaban a brotar.

x x x

Frente a la casa de la hacienda, los soldados—uniforme de kaki gris—miraban el horizonte con sus ojos de ídolos, mostrando sus rostros huraños de indios, mientras el sol, a plomo sobre ellos, los resecaba de cuerpo y alma. Un oficial haciendo sonar su espada iba y regresaba llenando de humo la arboleda—tabaco de la sierra—y el inglés, el dueño de la hacienda, con el puro apagado mascaba el tabaco y las injurias: "bandidos... agraristas... ladrones".

x x x

La polvareda anunció a la gente, luego el campo se extendió de blancura. En los campesinos indios, silencio; en los soldados indios, silencio. El grupo de hombres de la ciudad avanzó hacia el inglés; hablaron... hablaron ...—el reparto de tierras, el ejido—luego gritos, injurias.... El oficial dió una orden, traquetearon los fusiles y de improviso la descarga hizo temblar los cerros. Todavía en el suelo algunos se movían; sobre el verdor del campo pequeñas manchas blancas pasaban rápidamente.

x x x

En el cerro se alzó una mota de algodón, otra, otra, los soldados comenzaron a caer. El inglés se llevó las manos al pecho, dejó escapar el tabaco, se achicó, quedó doblado en tierra. El oficial gritaba órdenes, se volvió hacia el cerro y cayó pesadamente. Ahora eran los soldados los que huían.

x x x

La nueva mañana trajo otros hombres, más soldados, parecía el mismo oficial: hacía sonar la espada, llenaba de humo la arboleda. Los peones recogían cadáveres y los alineaban: el ingeniero, el juez, el escribiente; hombres de calzón y camisa de manta, manchada de sangre, muchos hombres; luego el inglés con la boca abierta, sin el tabaco, sin las injurias; el oficial tenía la espada en la mano, los ojos opacos; soldados, más soldados, impasibles sus rostros de indios. Iban dictando: tantos muertos; sus nombres; este se llamaba Ulogio, este quién sabe... los soldados no tenían nombre.

x x x

Abrieron un agujero—un poco más grande, más todavía, para que quepan todos. Luego fueron trayendo los cadáveres: soldados, campesinos, ¿echamos también al inglés? —Sí, a todos, se trata de que no haya reclamaciones del extranjero, son las órdenes que tenemos. ¿También al Juez y al Ingeniero? A todos, a todos, se dirá que se perdieron en el monte. Pongan allí solo al oficial.

La noche empujaba los cerros sobre la hacienda; los peones arrojaban paletadas de sombra en el agujero.

Los Prisioneros

Descansábamos con las cabezas puestas sobre montones de mazorcas, el fusil al alcance de la mano. La troje entera retumbaba al golpear de la lluvia sobre el techo de lámina. La fatiga de la sierra nos había dominado y todos dormíamos caídos en la media noche. El sargento llegó gritando: ¡arriba muchachos, viene gente armada! Nos levantamos cuando el centinela agujereaba la sombra con un grito y oímos la respuesta: Carranza, cuarto batallón del cincuenta y nueve. Todos volvieron a acostarse.

x x x

Yo me quedé en la puerta ya sin ganas de dormir y me entretuve en ver desfilar a los recién llegados: venían escurriendo agua, calados a pesar de las mangas de hule, torvos, silenciosos y terribles. En la tiniebla se agrandaban sus cuerpos abultados por los capotes. Traían prisioneros: eran indios envueltos en zarapes; los entreví a la luz de los relámpagos, borroneados por la lluvia, humillados bajo sus sombreros de palma, sin dejar ver sus rostros seguramente impasibles. Bajo la terquedad de la lluvia se oían juramentos del teniente, y los cinco prisioneros inmóviles, seguían mojándose, impenetrables, sin decir una sola palabra, como si los hubiera petrificado el silencio.

x x x

Me venció el sueño, desperté cuando las descargas resonaban en la troje y aventaban las primeras luces del alba. Mi compañero de lado dijo con palabras recargadas de sueño: están fusilando a los de anoche. Corrí a la puerta y ví sobre la barda del cementerio levantarse una columna de humo.

x x x

La revolución hace el corazón duro, pero aquellos hombres apenas vistos en la noche y bajo la lluvia, se habían quedado en mi conciencia y toda la mañana la ocupé en preguntar por qué los fusilaban. Nadie lo sabía. Uno me dijo: los recogimos del camino, estaban parados y dijo mi teniente que eran sospechosos; a los sospechosos se les fusila. Cuando acababa de decirme esto, al volverme, ví al Teniente que me seguía con sus ojos terribles; seguramente estaba informado de mis preguntas, me veía y sentí que sus ojos me traspasaban.... Temblé.

La Pared de Adobes

Cuando Isabel le dijo que sí, Juan María esperó el domingo y en vez de pasárselo envuelto en su zarape tocando el órgano, se fue al campo, buscó lugar y se puso a construir su jacal. Hizo adobes con la tierra negra y apretada y levantó la primera pared trabajando en silencio, oyendo ampliarse la mañana en el canto metálico de las chicharras.

x x x

El capataz vomitaba injurias que hacían levantarse al caballo azotado por el retintín de las espuelas. .—el jacal? con permiso de quién... la tierra es tuya?... largo... y el chicote cayó como una lacerante injuria.

La pared de adobes se quedó en la soledad del medio día, destacando su obscura mancha bajo el encono del sol.

x x x

...Dicen que Isabel se jué ayer pa la ciudá.... como Juan María no pudo hacerlo casa......

x x x

El capataz llegaba. Desde la pared de adobes abandonada en el campo, el cañón de un fusil lo siguió... lo siguió ....tronó.

...La tarde se desangraba en el cuerpo inmóvil del capataz.

x x x

Aquí—dijo el oficial—Juan María se quitó el zarape y lo puso a sus pies, se recargó contra la pared de adobes, pensó en Isabel que estaba en la ciudad; los cinco ojos de los fusiles lo veían implacables; el oficial gritó ¡fuego! y Juan María alcanzó a mirar que la tierra se hacía negra con su sangre. Luego arreció la noche en el canto monótono del grillo.

Germán List ARZUBIDE.

Por qué se Quitó Juan de la Bebida

No bebo; he dicho que no bebo... Sí, es verdad, he bebido mucho, como el primero; me habéis visto borracho muchas veces. ¿Por qué voy a decir otra cosa? Antes de casarme y después de casado... a pesar de lo que yo quería a aquella pobre.... Bastante la hice padecer con esto... Por ella y por no verla llorar y desesperarse me contenía más de cuatro veces... Y por ella, casi, casi llegué a quitarme de la bebida mientras vivió. Pero cuando la perdí de aquel mal, en cuatro días, tan joven, tan llena de vida, cuando me ví solo con ese hijo, una criatura de cinco años... ¡Aquella mujer tan buena, tan trabajadora, tan sufrida....! Como no se ha conocido otra.

Vosotros sabéis lo que era para mí. ¡Cuántas veces me lo habéis dicho! ¡Qué suerte has tenido, Juan! ¡Y perderla así, para siempre! ¡Verme solo entre aquellas cuatro paredes, que se me caían encima... con mi hijo mal cuidado, mal vestido!... ¡Andaba como un loco!

Y por no pensar en nada, o pensar en menos, volví a la bebida; era mi consuelo. Bebía hasta perder la cabeza. Y entonces me parecía verla, que estaba junto a mí, que hablaba conmigo... Si me llevaba a casa el aguardiente, cuanto más bebía más verdad me parecía aquella ilusión. Tanto que mi hijo se abrazaba a mí, asustado y me decía:

—Pero ¿dónde está mamá? ¿Dónde está? ¿Es verdad que está aquí?

—Sí, aquí está. ¿No la ves?

—No; yo no la veo—me decía llorando y muertecito de miedo.

Una tarde volvía yo del trabajo; al abrir la puerta oigo gritar y reír a mi hijo... Entro y.... ¡No podéis figuraros! Me lo veo con los ojos extraviados, la boca torcida, con una convulsión... lloraba, reía, cantaba... todo a un tiempo... ¿Qué te pasa? ¿Qué tienes? Sobre la mesa estaba un frasco de aguardiente vacío... Lo comprendí todo, y en un arrebato de furia fuí a pegarle; levanté la mano.

—¿Qué has hecho, granuja? ¿Bebiste el aguardiente? ¡Te voy a matar!!

Y mi hijo entonces, con el espanto que le hizo volver la razón, con una voz de angustia que no olvidaré nunca, me dijo:

—No me pegues, padre, no me pegues! ¡Fue por ver a mamá, como tú la ves otras veces!

¿Comprenderéis ahora por qué no bebo ni volveré a beber en mi vida?

Los amigotes de Juan apuraron en silencio el último sorbo; algunos con amargor de lágrimas contenidas; y fueron saliendo de la taberna callados, pensativos, sin mirarse los unos a los otros, con sorpresa de cómplices y remordimientos de criminales.

Jacinto BENAVENTE

Las Compañías Mineras de Jalisco en Complicidad con los Cristeros

Mientras Obreros y Campesinos Caen Asesinados, las Compañías Prosperan

GUADALAJARA, Jal., septiembre 24.—La Comisión nombrada por la CONFEDERACION OBRERA DE JALISCO para acompañar al representante del general Sandino en su jira por los minerales operados por la compañía norteamericana "Amparo Mining Company", se encuentra de regreso en Guadalajara.

Los compañeros comisionados Miguel Oaxaca y Luis Rivera Sánchez, lo mismo que el licenciado Machado, pudieron ser testigos de hechos gravísimos que comprometen seriamente la responsabilidad de la Amparo Mining Company con el grupo de "cristeros" armados, los cuales son utilizados por ella para hostilizar y en muchas ocasiones para asesinar a los obreros organizados dentro de los sindicatos revolucionarios. Nos informan también de la situación de miseria y hambre que padecen los mineros huelguistas de Amparo y Piedra Bola, sostenidos exclusivamente por la ayuda solidaria que les envían los trabajadores organizados de otros sindicatos revolucionarios. A reserva de publicar en el próximo número el informe escrito que han de presentar a la Confederación los comisionados, queremos anticipar un resumen de la situación observada en cada uno de los minerales.

CINCO MINAS.— Un ejemplo admirable de energía y constancia que muestra claramente de lo que es capaz la actuación obrera sincera y revolucionaria, la actuación consciente de un grupo de trabajadores. Después de sufrir miserias, atropellos y asesinatos, de una huelga victoriosa surgió el actual Sindicato de Oficios Varios. El salón "José Díaz", donde celebra sus sesiones, es el resultado de la cooperación de todos; fue levantado por las propias manos de los sindicalizados. Este salón a pesar de su magnitud, es insuficiente para dar cabida a los asistentes a una sesión ordinaria. El Sindicato de Oficios Varios sesiona regularmente con más de 800 miembros. Mineros, albañiles, campesinos, comerciantes en pequeño, mujeres, niños, todos los distintos elementos sociales se encuentran organizados; todas las actividades sociales están controladas por el Sindicato. Durante los dos días que permaneció la Comisión en Cinco Minas tuvieron lugar dos mítines pro-Sandino y sesionaron todos los grupos organizados, lo mismo que el Sindicato de Oficios Varios.

MAZATA.—Los trabajadores, extorsionados por los altos empleados de la compañía, se encuentran divididos. La comunidad de intereses de la clase explotada contra la compañía explotadora ha sido desconocida por un grupo, aunque poco numeroso, que sirve de instrumento a políticos profesionales vendidos a la compañía. El teniente del destacamento funge también como "rayador" de la compañía. Todas las cláusulas de las leyes del trabajo favorables a la clase trabajadora son constantemente violadas por la compañía, la cual se niega a firmar contrato colectivo con el Sindicato revolucionario que controla una enorme mayoría de trabajadores.

AMPARO Y PIEDRA BOLA.—Hace varios meses que los compañeros de esos minerales fueron condenados a la miseria por la compañía. Una huelga legal y justa que sólo pide lo que la Constitución y las leyes de la República estatuyen, ha encontrado la intransigencia y la brutalidad de la compañía como contestación. La división de los trabajadores, el ataque de los "cristeros" contra los obreros rojos, los atropellos de las guardias blancas y de las autoridades civiles, son procedimientos empleados frecuentemente por la compañía. A pesar de esta situación terrible, los compañeros mineros en huelga se mantienen firmes combatiendo a la compañía imperialista yanqui y a los reaccionarios enemigos del pueblo mexicano.

En días pasados fue capturado el Gerente de la Piedra Bola y puesto en libertad sin que los "cristeros" le hubiesen ocasionado ningún mal. Se trata sólo de un arreglo de cuentas entre asociados. Nótese la diferencia de relaciones entre los obreros rojos y los cristeros. Cuando un rojo es sorprendido en los caminos, lo asesinan inmediatamente; cuando penetran los cristeros a los minerales, no causan perjuicios a las propiedades de la compañía, sino a las tiendas o cooperativas de los trabajadores; cuando salen a perseguir a los cristeros las guardias blancas "federalizadas", no encuentran rebeldes; apenas son acompañadas por las defensas sociales de los trabajadores, el combate tiene lugar a las pocas horas de marcha; los camiones de las compañías trafican diariamente cargados de "polvillo" de plata, sin escolta de ninguna clase, y jamás son asaltados; en cambio, los obreros rojos y los campesinos organizados sufren ataques constantes en esos mismos lugares. La Federación de Sindicatos Mineros de Jalisco tiene una lista larga y dolorosa de sus miembros prominentes asesinados por los "cristeros" o por las guardias blancas de las compañías. Los obreros mexicanos no pueden olvidar a los camaradas JOSE DIAZ, VICENTE FIGUEROA, PEDRO RUIZ.... Es necesario que los trabajadores mexicanos conscientes no limiten su ayuda al envío de auxilios a los compañeros huelguistas, sino que se dirijan a los departamentos gubernamentales urgiendo la solución del conflicto haciendo justicia a nuestros camaradas.

EL CORRESPONSAL.

Comité Pro-Sandino en Panamá

PANAMA, septiembre 10.—En el local del Sindicato General de Trabajadores se reunió un grupo de compañeros la noche del día veinte de agosto con el fin de constituír el Comité Pro-Sandino en esta ciudad.

Después de deliberar largamente sobre la conveniencia de la fundación del expresado Comité con lo cual estuvieron conformes todos los compañeros, como un medio de intensificar la lucha antimperialista, se procedió a formar, a petición del compañero Jorge R. Brouwer, un directorio provisional organizador, que quedó contstituído así:

Presidente, LUIS F. LASSO, Jr.; Vicepresidente, JACINTO CHACON; Secretario de Actas, JORGE R. BROUWER Jr.; Secretario de Corespondencia y Propaganda, ENRIQUE ACOSTA; Tesorero, ALEJANDRO MELENDEZ; Vocal primero, TRANSITO OCHOA; Vocal segundo, EUGENIO L. FORERO.

Con lo cual se dió por terminado el acto y se dispuso convocar a nueva sesión para fecha próxima.

EL CORRESPONSAL.

Se Inauguró el Nuevo Edificio de la L. N. C.

El sábado 22 a las 10 de la mañana la Liga Nacional Campesina hizo entrega a las Cámaras de la Unión y a los representantes de la prensa, del memorial en que la misma organización pide que sea desechada la petición de reformas a la Constitución hecha por los elementos católicos de esta capital y de otros lugares del país.

En la tarde del mismo día, con objeto de inaugurar el nuevo domicilio social de la Liga, sito en las calles de Humboldt número 16, sirvióse una comida a numerosos invitados representantes de organizaciones campesinas y obreras revolucionarias. A esta comida asistió también el Gobernador electo del Estado de Veracruz, Ing. Adalberto Tejeda.

Al final de la comida tomó la palabra el compañero Ursulo Galván, Presidente de la L. N. C., refiriéndose a la necesidad de que todos los elementos revolucionarios de México se unifiquen para llevar adelante la lucha e impedir que la reacción se apodere de los destinos del país. Hizo un llamamiento a la solidaridad que debe existir entre todos los campesinos y obreros de México, y terminé refiriéndose a la necesidad ingente de relacionar entre sí a todas las masas campesinas del Continente, de acuerdo con el lema sostenido por la Liga: "Campesinos de América, Uníos!"

A continuación hizo uso de la palabra el compañero Julio Antonio Mella, quien reafirmó la necesidad de la solidaridad continental de todos los elementos revolucionarios, para la defensa contra el imperialismo.

A nombre de los trabajadores organizados de Nayarit habló el compañero Bernardo M. de León, manifestando que dichos trabajadores están dispuestos a secundar la lucha de sus hermanos de toda la República y a aplastar a la reacción en cualquier momento que intente destruir las conquistas de la revolución. En igual sentido hablaron el compañero Cerda, representante de los obreros y campesinos de Coahuila; un compañero de Tlaxcala; el compañero J. Guadalupe Rodríguez, por los trabajadores de Durango; el compañero Vidrio, por Nayarit; el compañero Celso Cepeda, Tesorero de la L. N. C.; el compañero A. Hernández, de Tamaulipas, y otro compañero de Veracruz, que sintetizó las aspiraciones inmediatas de los campesinos en estas tres palabras: "Tierras, carabinas, escuelas".

La reunión acabó con un animado baile, amenizado por el arpa y la jarana jarocha.

Correspondencia del taller y del campo

Una Ceremonia Agrarista en S. Bartolo Cuautlálpan, Méx.

El domingo 23 se llevó a cabo en el pueblo de San Bartolo Cuautlálpam, del municipio de Zumpango, Estado de México, un acto social organizado por el Comité Agrario, que consistió en el bautizo—sin cura ni ceremonia religiosa alguna—de una niñita hija del Presidente de dicho Comité, compañero Asunción García.

Aprovechando la celebración de las "fiestas patrias" de septiembre, que hasta ese día tuvo lugar en San Bartolo porque el C. Presidente Municipal tuvo que concurrir primero a otros pueblos, se hizo una invitación a todos los vecinos reunidos en la plaza pública, y una numerosa comitiva de hombres, mujeres y niños se dirigió a la cercana Laguna de Jagüey, escogida para el bautizo agrarista.

Como hiciera en otra ocasión en San Francisco Zacacalco, el Presidente Municipal de Zumpango, C. Legazpi, sirvió de padrino y bautizador, recogiendo en una modesta jarra el agua de la laguna, mientras un compañero levantaba el acta en la máquina de escribir del Comité Agrario. Por acuerdo unánime se dió a la niña bautizada el nombre de María Rosa Malintzin. El segundo nombre es un recuerdo a la heroica luchadora comúnista Rosa Luxemburgo, asesinada por los reaccionarios alemanes en 1919.

Para explicar a los asistentes la significación del acto, tomó la palabra el compañero Moisés Rojano, a nombre del Comité de la Liga de Comunidades Agrarias del Estado de México, haciendo hincapié en la necesidad de librar a las conciencias campesinas del fanatismo religioso que ampara la explotación y la ignorancia en los pueblos

Después de otro compañero que trató sobre el mismo tema, hizo uso de la palabra el camarada Gómez Lorenzo, Secretario de Redación de EL MACHETE, que asistió como invitado junto con otros compañeros de México. Lorenzo hizo ver la necesidad de completar la independencia política que se conmemora en las fiestas de Septiembre, y que en realidad no ha resuelto el problema de los trabajadores de la ciudad y del campo, con la independencia económica, que sólo se consigue por la posesión de la tierra y de todos los instrumentos de producción. Para llegar a esta posesión tienen que luchar unidos campesinos y obreros. Terminó exhortando a todos los campesinos presentes a ingresar al Comité Agrario y luchar decididamente por la conquista de la tierra.

Por último habló el C. Jesús O. Parra, Secretario del Ayuntamiento de Zumpango, refiriéndose a la significación del bautizo que acababa de realizarse y a la necesidad de que los elementos revolucionarios se unifiquen.

Al acto asistieron como invitados el compañero Vicente Aguilar, en representación del pueblo de Maquixco el Alto, y el compañero Gabriel Tovar, representante de San Mateo Chipiltepec.

UN GRUPO DE PEQUEÑOS AGRARISTAS DESFILANDO POR LAS CALLES DE SAN BARTOLO CUAUTLALPAN.

Nota de Administración

Todos los lectores de EL MACHETE están interesados en que éste no solo siga saliendo con puntualidad cada semana, llegando a los Estados el sábado, sino que nos manifiestan también que ya es tiempo de que el periódico se edite dos veces por semana. En cada correo nos llegan cartas con nuevas direcciones. Todos se dan cuenta de la necesidad que tiene la clase trabajadora de disponer de un órgano de circulación nacional que permita llevar a cabo las tareas inmediatas de unificación y de defensa contra las plagas terribles del capitalismo y del imperialismo: reajustes, salarios miserables, asesinatos de campesinos y obreros etc....

Pues bien, compañeros, de todos depende que EL MACHETE no solo viva y salga con puntualidad, sino también que aumente su tiraje a 20.000 ejemplares, que salga dos veces por semana y hasta que llegue a salir diariamente, que es nuestra ansiada finalidad. Depende de todos los lectores, porque está en manos de ellos obligar a los agentes morosos a cumplir con sus pagos. Cada lector que paga su periódico al recibirlo, debe exigir del agente el envío rápido del dinero. Así no estará sola la Administración en la tarea de cobrar las cuentas, sino que contará con la ayuda efectiva de los interesados directos en la publicación del periódico obrero y campesino.

Otra forma de lograr el engrandecimiento de EL MACHETE es que todos los lectores, comprendiendo el verdadero sentido de la organización y su necesidad inmediata, se organicen en círculos, en clubs o en la forma que sea, contituyendo la falange de los AMIGOS DE "EL MACHETE". Si tomamos en consideración que somos diez mil los que compramos EL MACHETE, colaboramos y participamos en él, será fácil comprender la fuerza de que dispondremos si nos organizamos para propugnar todos por la buena marcha de nuestro vocero.

Constituyamos en cada localidad un grupo de AMIGOS DE "EL MACHETE"; relacionemos unos grupos con otros; realicemos colectas entre todos; llevemos a cabo festivales; impongámonos cuotas extraordinarias, y con este esfuerzo, pequeño en cada individuo pero enorme en su forma colectiva, lograremos lo que aspiramos todos.

Cada lector de EL MACHETE debe ser un soldado defensor de SU PERIODICO, el único que defiende a los trabajadores, porque es el único que ellos editan por sí mismos, lo sostienen y lo apoyan. Cada lector de EL MACHETE debe ser miembro del ejército de los AMIGOS DE "EL MACHETE" para luchar por:

LA SALIDA REGULAR DE "EL MACHETE", que se logra con el pago puntual de las ventas;

LA EDICION BISEMANAL DE "EL MACHETE", que se obtendrá si podemos hacernos de fondos y asegurar su venta dos veces por semana;

LA ADQUISICION DE NUESTRA IMPRENTA PROPIA, que nos independizaría de las imprentas burguesas y que podemos obtenerla si los AMIGOS DE "EL MACHETE" quieren.

Compañeros: En el primer número de Octubre aparecerán los nombres de los agentes más morosos. Solo aparecerán, como ya hemos dicho otras veces, los nombres de los que deben mucho y NO QUIEREN pagar, de aquellos que se han propuesto sabotear la circulación y el éxito de EL MACHETE.

¡A FORMAR LOS "AMIGOS DE EL MACHETE" Y A PAGAR LAS CUENTAS ATRASADAS, COMPAÑEROS!

Los Trabajadores no Pueden...

(Viene de la 1a. Página)

obrera y campesina de la continuación en el poder del grupo del general Calles?

¡Nada! Por eso los obreros y campesinos deben luchar por la conquista de su independencia política. Deben unificarse en un solo bloque, en el BLOQUE OBRERO Y CAMPESINO, para luchar por su propia cuenta, con sus propios esfuerzos y con sus propios elementos, por el programa de los obreros y campesinos, por un programa proletario y de lucha de clases.

La masa obrera y campesina ya no quiere palabras; quiere armas para conquistar y defender la tierra, para garantizar el respeto a sus derechos más elementales de trabajadores y de seres humanos.

La masa obrera y campesina ya no quiere promesas; quiere acción concreta e inmediata contra la reacción clerical, contra los generales reaccionarios y contra los latifundistas; contra la presión cada vez más insolente del imperialismo americano.

El Partido Comunista de México, consciente de su responsabilidad ante los obreros y campesinos de todo el país, hace un llamamiento a todos los elementos verdaderamente revolucionarios, a todos los que luchan y están dispuestos a luchar por la emancipación de la clase trabajadora del yugo capitalista, para que se agrupen en torno a la bandera roja de la Revolución, formando un solo frente de combate contra toda nueva traición, contra todo nuevo esfuerzo para engañar a las masas.

Ante el peligro de la dictadura militar de la reacción y de la pequeña burguesía que cada vez se alía más con ella, el Partido Comunista llama a la formación de un Gobierno Obrero y Campesino.

Contra la mentira de la democracia burguesa, reclamamos armas para las masas obreras y campesinas. Contra los chanchullos y farsas electorales, queremos el BLOQUE OBRERO Y CAMPESINO y la unidad de las organizaciones proletarias.

En vísperas de nuevas luchas, nuestro grito es:

¡ABAJO LA BURGUESIA!
¡VIVA LA REVOLUCION!

Reorganización del Sindicato de Panaderos de Acámbaro, Gto.

ACAMBARO, Gto., septiembre 23.—Habiendo llegado a esta, lo primero que procuré fue informarme de la situación del Sindicato de Panaderos y Bizcocheros, y al darme cuenta de que se habían disuelto, comencé a recabar datos sobre cuál había sido el motivo de la desorganización del mismo; siendo informado de que después de tanto ánimo que había en todos los compañeros, y cuando los industriales veían la fuerza y ya comenzaban a ceder a las peticiones de los organizados, entró la ambición entre los "maestros", y de aquí surgió el desbarajuste hasta quedar todo por el suelo. Se entiende que los industriales se pusieron de acuerdo con dichos maestros para ver coronados sus deseos.

Entrevisté al compañero que era Secretario General, quien está de acuerdo en llevar a cabo la reorganización, y estamos estudiando la forma más adecuada para pisar sobre seguro y no ir al fracaso de nuevo. Dicho compañero, de nombre José Escobedo, y el que suscribe, hemos comenzado a pulsar la opinión de varios compañeros más, y es probable que a principios de semana se convoque una sesión para llevar a cabo dicha organización. El compañero antes mencionado dice que a pesar de que lo dejaron solo seguirá luchando hasta ver seguir el Sindicato con más fuerza y organizado en debida forma. Con ese ánimo y lo que esté a mi alcance, esperamos que se realice lo antes dicho.

Cándido GOMEZ.

No Quieren que se Organicen los Obreros de la Casa "Lux" México, D. F.

Dos sanguijuelas francesas. Panchaud y Serieys, ejercen infame represalia contra la Unión de Carpinteros y Similares de la Casa "Lux", quitando el trabajo a 10 miembros (entre los que se cuenta todo el Comité Ejecutivo) de esta organización.

Con el tan choteado timo del autoincendio, los bribones extranjeros perniciosos tratan ridículamente de justificar ante la Junta Central de Conciliación y Arbitraje su actitud antiobrerista.

La Unión de Carpinteros y Similares de la Casa "Lux" se organizó el 6 del presente mes.

Desde que los patrones de esta casa se olieron lo de la Unión, comenzaron sus tortuosas maquinaciones para dividir a los trabajadores y destruir en su cuna la organización. Apelaron primero a las consabidas ofertas de mejoras aisladas a determinados compañeros, a condición de que abandonaran el Sindicato; luego a la hostilidad: insultos y exigencias brutales de más trabajo.

¡Nada les valió! El Sindicato fué creciendo. En su seno se discutía ya el primer pliego de peticiones, cuando... conforme a un plan estudiado y preparado de antemano, surge la supercheria babosa del "incendio", con el fin de ahogar en su origen las justísimas tentativas de los obreros que, ya organizados, querían hacerse oír de sus patrones sin conciencia, demandando algo más de pan que llevar a sus hogares.

El viernes de la semana retropróxima, la respetable firma "Panchaud y Serieys" sale de su covacha gris denominada fábrica ytoma la ofensiva contra la Unión de Carpinteros y Similares de la Casa "Lux", comunicando a la Junta Central de Conciliación y Arbitraje que al siguiente día, es decir, el sábado 22 del actual, separarían del trabajo a 10 de los obreros, por "sospechosos"... ¡Sospechosos del incendio fraguado por los mismos insolentes calumniadores! Es el colmo.

Entre esos 10 trabajadores se encuentran los cuatro componentes del Comité Ejecutivo de la Unión.

El establecimiento cuenta con la estricta vigilancia de uno de los patrones (Serieys), de la familia de éste, con la de algunos perros (vigilancia, no familia) y, por si fuera poco, cuenta con los cuidados de tres celosos veladores de oficio, a sueldo. Los obreros de la Casa "Lux" salen a las 5 y media de la tarde, y la farsa de incendio la verificaron los patrones a las 9 de la noche. ¡Tres horas y media después de que ya no había dentro ningún trabajador!

Aparte de lo repulsiva, de lo pérfida, ¡cuán torpe es la acusación contra los obreros! Basta imaginar las proporciones de un incendio transcurridas tres horas de su comienzo; ¡y en una madereria! No quedan ni los chicharrones!

En el doloso oficio presentado por los explotadores extranjeros hay también una sucia calumnia contra un compañero de la Unión de Carpinteros y Similares, de la CROM.

Pedimos, en consecuencia, un castigo para los burgueses explotadores y calumniadores de los trabajadores mexicanos.

¡El reingreso al trabajo para nuestros compañeros, o el 33 para Panchaud y Serieys!

F. C.

"Sin Víctimas y sin Mártires...

(Viene de la 1a. Página)

cientes.

En nuestra Unión Soviética cada trabajador contribuye a la empresa común, cada quien con lo que puede. En esta faena no emplean solamente la hoz y el martillo; como arma poderosa en la lucha contra las viejas costumbres, contra la flojera y la apatía les sirve también la pluma. Por medio de la prensa de los trabajadores, cientos de miles de obreros y campesinos sostienen una fuerte lucha para establecer un nuevo régimen, criticando lo que no sirve y mostrando lo que hay de bueno. Gracias a ellos, a los corresponsales obreros y campesinos, es poderosa nuestra prensa. Esos camaradas sirven fielmente a nuestro Partido y a la obra de la edificación social, estando siempre listos y vigilando su progreso.

A nombre de ellos mando un saludo a la Redacción, a los colaboradores y a todos los corresponsales obreros y campesinos de EL MACHETE. Y con el saludo mi deseo de que progresen y engrosen sus filas y de que los obreros y campesinos de México sostengan siempre su propia prensa, llamando a la lucha nuevas capas de trabajadores de la ciudad y del campo. Y en los momentos difíciles, que se acuerden de que no están solos, que en todos los países del mundo se sostiene la misma lucha que nos acerca cada vez más a la victoria.

Vuestra delegación nos ha hablado mucho de vuestra importante lucha, de vuestra heroica labor, y deseamos mantener en lo sucesivo relaciones con vosotros, aunque sea por medio de correspondencia. Escribidnos cómo luchan los obreros y campesinos pobres de México; nosotros os hablaremos en nuestras cartas de la vida y de la construcción de la Unión Soviética. Esto servirá para estrechar más los lazos que unen a los trabajadores y coordinar nuestra lucha y nuestra común tarea.

Mi corazón está con vosotros, camaradas.

U. ULIANOVA.

Moscú, Septiembre 1928.

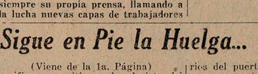

DE PEÑON BLANCO, DGO.

¿Dónde Está la Independencia?

PEÑON BLANCO, Dgo., septiembre 24.—Virgilio Calles y Clemente Alonso, que se llaman dueños de la fábrica de Guadalupe de este mismo lugar tienen varios esclavos que siembran a medias y cuando se levanta la cosecha les recogen a los medieros todo. Por este motivo muchos se han rebelado, adhiriéndose al Sindicato "Miguel Hidalgo" de este lugar. por lo cual hoy se les amaga con la desocupación inmediata de las casas.

El mencionado Calles acaba de ordenar que no pase por sus pertenencias ninguna asequia que riegue predios de trabajadores que no sean de los que él esclaviza, viéndose gravemente perjudicados con esto muchos compañeros, que fueron a quejarse al Presidente Municipal interino, Joaquín Antuna, quien al tiempo de presentarse la comisión prometió más de lo que pedían, pero cuando se presentó el gachupín Calles fue todo lo contrario en sus promesas, poniéndose de parte de este reaccionario y saliendo nuestros compañeros burlados; por lo que acabamos de comprender que si dura otra semana este alharaquiento Presidente Municipal interino seremos víctimas de las peores injusticias.

Queremos que esto lo sepan todos los trabajadores, para que se den cuenta de que a pesar de las fiestas con que celebramos la independencia de la patria, esta patria no es de los proletarios, sino que en gran parte sigue siendo de los mismos gachupines, de la talla del Virgilio Calles.

También es necesario que comprendamos que ya es tiempo de no ser nosotros mismos verdugos de los que proclaman la libertad, como hacen los individuos Marcelino Moreno, Antonio Gurrola y Antonio Reyes, que encabezan el atajo de lanudos que defienden a los reaccionarios Virgilio Calles y Clemente Alonso.

MANIFESTACION PRO-SANDINO REALIZADA POR LOS OBREROS DE LA FABRICA DE RIO GRANDE, EL SALTO, JALISCO.

Los Caballeros de Colón Administran en Durango

DURANGO, Dgo., septiembre 21.—La imposición militar hecha al pueblo trabajador de esta entidad federativa, del general Juan Gualberto Amaya, como Gobernador del Estado, fraguada por los reaccionarios latifundistas de la región lagunera y por los merolicos de la revolución Aurelio Manrique y Antonio Díaz Soto y Gama, se consumó el 16 del presente mes. Para evitarlo no han sido suficientes la infinidad de enérgicas protestas que los trabajadores han elevado ante el C. Presidente de la República y la Secretaría de Gobernación, pidiendo se respete su voluntad, que es la de la inmensa mayoría del Estado. Nada se ha conseguido, y aunque los trabajadores saben cuál es la mejor manera de hacerse respetar, por ahora no han quedavía que en este caso se les hará davía a que en este caso se les hará justicia.

Ultimamente ha causado tanto pánico al Gobierno interino del Estado la imposición que se hace al pueblo, que en su ofuscamiento ha llegado hasta prohibir que en algunos pueblos se celebren las fiestas patrias del 16, y sólo se les ha permitido a algunos de ellos mediante mil condiciones y requisitos tontos.

Así, pues, la burguesía duranguueña, latifundista y clerical, con el general Juan Gualberto Amaya a la cabeza, toma nuevamente el pandero administrativo de esta entidad, que le arrebata la revolución iniciada en 1910, pero con tanta "argolla" a los trabajadores revolucionarios que "parece que se va..." ¡porque no hay dinero!... Los cuatrocientos mil pesos que le ofreciera el general Obregón no saldrán ya de México!

Los individuos que antes formaban la orden de los Caballeros de Colón en esta ciudad, ahora han formado una nueva agrupación con el nombre de "Rotary Club Durango" y serán los principales personajes de la administración amayista, en unión de los fanáticos reaccionarios y diputados al Congreso Local, Antonio Díaz Prendiz, Silvestre Dorador, J. Donaciano Sosa, Juan Francisco Gándara y Amando Cárdenas, protectores decididos de los colegios católicos "México" "Excelsior" y "Morelos", así como de las "madrecitas" que los regentean.

EL CORRESPONSAL.

Protesta la Liga Antimperialista de Guadalajara

De Guadalajara a México, D. F.

Ciudadano Secretario de Gobernación

Lic. Portes Gil.

Sección Guadalajara Liga Antimperialista de las Américas solicita su intervención favor de mineros mexicanos sufriendo hambre y miseria atropellos "Amparo Mining Company" connivencia cristeros armados. Compañías norteamericanas no respetan leyes nacionales beneficio clases trabajadoras. Antimperialistas mexicanos esperan actuación revolucionaria su nuevo cargo defensa intereses proletariado nacional.

Presidente, C. SANCHEZ DE LARA.

Sigue en Pie la Huelga...

(Viene de la 1a. Página)

verificar un mitin en la glorieta del Parque Juárez, permiso que le fue negado por la autoridad municipal. No obstante, el mitin se llevó a cabo con gran concurrencia, entre la que se encontraba la mayoría de los maestros y maestras. Antes de comenzar el acto se presentó un grupo de gendarmes, pidiendo que se presentara ante el Presidente Municipal el organizador del mitin. Dos compañeros procedieron a entrevistar a dicho funcionario, quien mostrándoles los volantes que anunciaban el mitin, les dijo: "Ya ven ustedes... ¿Cómo va a permitirse agitar al pueblo, si ya aquí atacan a las autoridades?" En resumen, manifestó que como él no había concedido el permiso, se atuvieran a las consecuencias.

Mientras tanto, el mitin siguió su curso. Hablaron todos los compañeros designados, y cuando ya había terminado y la gente se retiraba, llegaron los gendarmes a disolverlo, dizque con órdenes terminantes de aprehender a todos los que hicieran uso de la palabra. Aprehendieron al compañero Vichén y a un profesor que después fue puesto en libertad.

Todos los trabajadores revolucionarios del puerto, del Estado y de numerosos puntos de la República han manifestado su resolución de apoyar plenamente el movimiento de los maestros, hasta que se les haga justicia.

EL CORRESPONSAL.

"EL MACHETE"

Organo del Partido Comunista de México

Registrado como artículo de 2a. clase el 13 de Marzo de 1924.

Director y Administrador:

RAFAEL CARRILLO

Por serie de 12 números . . . $ 0.60
Por serie de 24 números . . . " 1.20
Por serie de 48 números . . . " 2.00

En paquetes por más de 10 ejemplares, a 3 centavos, con derecho a devolución de los que no se vendan.

Pedidos al Apartado Postal No 2931. MEXICO. D. F.

ATTENTION!

In order to avoid difficulties we beg everybody who has to send money to EL MACHETE to use only the Post and to send the money through mail money order.

¡20, 000 Ejemplares, Compañero!

VALE 5 Centavos

En 3a. plana: LA SUPREMA CORTE CONTRA LOS OBREROS

Octubre 6 de 1928

LA EMANCIPACION DE LOS TRABAJADORES SOLO PODRA SER OBRA DE LOS TRABAJADORES MISMOS.

MARX

PROLETARIOS DE TODOS LOS PAISES UNIOS

EL MACHETE

PERIODICO OBRERO Y CAMPESINO

EL PROLETARIADO NECESITA LA VERDAD Y NO HAY NADA QUE PERJUDIQUE MAS SU CAUSA QUE LA MENTIRA BENEVOLA Y ENMASCARADA.

LENIN

Redacción y Administración: Mesones No. 54. — Apartado Postal 2031. México, D. F.

ORGANO CENTRAL DEL PARTIDO COMUNISTA DE MEXICO, SECCION DE LA INTERNACIONAL COMUNISTA

(Registrado como artículo de 2a. clase el 18 de Marzo de 1924.)

Año IV | No. 134.

¿FARSA ELECTORAL O GOBIERNO OBRERO Y CAMPESINO?

OTROS NUEVE CAMPESINOS ASESINADOS EN MICHOACAN

LA SEMANA

——La intransigencia de los industriales ha orillado a los trabajadores que integran la Unión de Obreros de Artes Gráficas de Talleres Comerciales a reanudar el movimiento de huelga que fué suspendido hace algún tiempo. El reaccionario cabecilla de los industriales, José León Sánchez, ha comenzado la organización de sindicatos patronales para oponerse a las justas reclamaciones de los trabajadores. (Léase editorial en 3a. plana).

——Dentro de unos días estará en México un grupo de excursionistas pertenecientes a la "American Legion", organización fascista que en Estados Unidos rompe las huelgas y ataca las reuniones de los trabajadores revolucionarios. Todos los obreros y campesinos de México deben manifestar a estos ingratos visitantes su deseo de que no hayan venido.

——Sigue en pie el conflicto creado en Veracruz por la falta de pago a los maestros. Las organizaciones obreras del puerto han recurrido a la huelga general para prestar solidaridad a los educadores en sus justas peticiones.

——El terror blanco sigue dominando en los campos. Nueve agraristas acaban de ser asesinados en Ajuno, Michoacán, por una horda de cristeros al servicio de los latifundistas afectados por la demanda de tierras que habían hecho las víctimas. El Gobierno federal permanece impávido ante la matanza.

——Compañero: Vaya pidiendo desde luego los ejemplares que crea poder colocar del número especial de EL MACHETE para el 7 DE NOVIEMBRE. Será algo extraordinario en el periodismo obrero.

DEL MOMENTO

De Paso

El domingo pasado, tres compañeros del Partido nos fuimos por el rumbo de Tlálpam, a dar una vuelta por los cerros cercanos a la capital. Contentos de abandonar por un día el aire denso de la ciudad, llegamos a Peña Pobre, atravesamos el Pedregal de San Angel tortuoso y volcánico y fuimos a dar a la cima de un cerro situado a poca distancia de Contreras.

A medio camino, al pasar al lado de un jacal negruzco y ruinoso, nos unimos un perro. Flaco, desmedrado, de pelo erizado y de raza indefinida, nos miraba con sus ojos obscuros y rojizos a la vez, medio desconfiado, medio ansioso y triste, con la mirada de esos ancianos e inválidos que tienden la mano solicitando algo de caridad, de dinero o de pan.

En lo alto del cerro acordamos descansar y comer. Teníamos fruta, pan y queso. La fruta la dividimos en tres partes, el pan y el queso en cuatro, y comimos alegres y animados, respirando a pleno pulmón la brisa del campo, el aroma del monte y el aliento fresudo de la tierra.

Por entre las nubes apareció el sol, inundando de rayos brillantes todo el valle que llegaba hasta las estribaciones del Ajusco. A un lado del valle, como una culebra, se extiende la carretera. Van y vienen automóviles dejando un rastro de polvo y de contento dominguero. Diputados y senadores, generales y coroneles, abogados y jueces, comerciantes mexicanos, gringos y árabes, iffis con sus "iffas"; toda la escala de "gente bien" que los domingos sale a pasear en auto por las afueras de la capital.

Ya entrando a Contreras, a la vuelta del camino nos encontramos con un indio que, como si fuera un día de entre semana (en pleno domingo) venía desde lejos con su trotecito menudo, cargando un rollo enorme de petates. En medio de aquel ir y venir de lujosos automóviles, la figura del indio nos revelaba mejor que los discursos y los libros la trágica situación del pueblo mexicano. Así va el pueblo desde hace años, desde hace siglos, hoy como ayer, sosteniendo con el mecapal la pesada carga que le doblа las espaldas.

—Ya es tiempo de echar por tierra esa carga, indio. Agarra esos autos y esos trenes y únete con el obrero de la ciudad para que México sea de los que rompen la tierra con el arado, de los que elaboran la manta, de los que arrancan el hierro del fondo de la mina y de los que forjan con ese hierro el arado.

Oyenos, indio: la tierra es tuya. Organízate y ármate para tomarla, porque la tierra es tuya.

EL OTRO.

La Actitud de los Trabajadores Revolucionarios Ante las Próximas Elecciones Presidenciales

Dentro de poco, el Congreso de la Unión lanzará la convocatoria a elecciones extraordinarias para designar el Presidente constitucional de la República que fungirá en el período de 1930 a 1934.

¿Qué posición debe tomar la clase obrera y campesina ante las nuevas elecciones? ¿Por quién debe votar? ¿Quién es el hombre que garantiza el cumplimiento de sus aspiraciones revolucionarias?

Nuestra respuesta es : TODOS LOS CANDIDATOS DE QUE SE HABLA HOY, Y LOS QUE HABRAN DE SURGIR EN LOS MESES PROXIMOS, SON CANDIDATOS DE NUESTROS ENEMIGOS.

El o los candidatos antirreeleccionistas volverán a ser, como en 1927, los candidatos de la reacción. Los candidatos del nuevo "Partido Nacional Revolucionario " dirigido por el general Calles e integrado por todo el grupo gobernante, desde rancheros acomodados, industriales y hacendados de la Revolución, hasta los líderes de la "Vaquita" laborista, lacayos del capital y aliados de la "American Federation of Labor", serán los candidatos de la burguesía.

La clase trabajadora no puede seguir ni a unos ni a otros. Los trabajadores de la ciudad y del campo deben organizar sus propias fuerzas, no solamente para hacer frente a las fuerzas de la reacción, sino también para oponerlas al grupo gubernamental de la burguesía y de la pequeña burguesía.

Hoy esta pequeña burguesía, que objetivamente tuvo durante algún tiempo cierto papel revolucionario, ya no tiene de "revolucionaria" más que el nombre. La Revolución ha dejado de existir en México, tanto dentro como fuera del Gobierno. Los que todavía pretenden representarla y en declaraciones y banquetes proclaman ser sus defensores, son los mismos que la abandonaron hace tiempo, que la traicionaron y le dieron muerte con sus propias manos, antes de que ella hubiera realizado siquiera sus tareas más elementales.

La Revolución, compañeros, sólo será un hecho el día en que las masas obreras y campesinas tomen en sus propias manos el gobierno de la nación.

¡GOBIERNO OBRERO Y CAMPESINO! Tal es nuestro lema. La clase trabajadora debe unificarse, debe formar un solo bloque, un frente único de obreros y campesinos en torno a la bandera roja de la Revolución.

¡Camaradas campesinos! Nombrad en vuestros pueblos y comunidades los Comités que habrán de ser los Concejos Campesinos locales!

¡Obreros de las industrias! Hay que designar los Comités de Fábrica, de Taller y de Mina que habrán de ser los Concejos representativos de la clase obrera!

Contra la farsa electoral de los partidos de la burguesía, opongamos el BLOQUE OBRERO Y CAMPESINO con su programa de acción revolucionaria, de lucha de clases franca e incansable hasta la implantación del Gobierno de los Obreros y Campesinos.

¡Camaradas! A formar el BLOQUE OBRERO Y CAMPESINO en todos los Estados del país!

¡VIVA LA UNIDAD NACIONAL OBRERA Y CAMPESINA!

¡QUE VIVA EL GOBIERNO DE LOS TRABAJADORES, EL GOBIERNO OBRERO Y CAMPESINO!

La Unica Garantía que el Gobierno Puede dar a los Campesinos es el Armamento

MORELIA, Mich., septiembre 30.—El día 13 de los corrientes, una partida de cristeros cayó al pueblo de Ajuno, cuando los agraristas del lugar celebraban una sesión. Estos camaradas fueron sorprendidos por los fanáticos, que asesinaron a nueve y dejaron por muertos a tres más que ahora están curándose en el Hospital de esta ciudad y que son los compañeros Eleuterio Reyes, Eligio Cornelio y José Ramos.

Los nueve compañeros asesinados eran casi todos miembros del Comité Particular Administrativo agrario, hecho que viene a probar de manera plena que los responsables intelectuales de estos crímenes, como de los demás del mismo carácter cometidos en el Estado, no son otros que los terratenientes afectados en las dotaciones.

El C. Gobernador del Estado ha lanzado un manifiesto en el que ofrece que se hará justicia. Nosotros consideramos que si en verdad se quiere hacer justicia el único camino que hay es el armamento de los campesinos, no solo de la Comunidad de Ajuno, sino de todas las demás.

Por eso al agregar a la lista de compañeros caídos los nombres de los asesinados en Ajuno, que son los camaradas JOSE MORALES, AMADO RIOS, FRANCISCO RAMOS, HERNANDEZ, PLACIDO RAMOS, CATARINO CASTREJON, SERAFIN ALONSO, ADRIAN MORALES Y AURELIO BLAS, hacemos un llamamiento a todas las Comunidades Agrarias del Estado y de la República, para que nuestra palabra de orden sea: GARANTIAS PARA LOS CAMPESINOS; ES DECIR, ARMAS PARA QUE LOS AGRARISTAS PUEDAN DEFENDERSE DE LOS CRISTEROS Y DE LAS GUARDIAS BLANCAS! Y no podrán ser verdaderos revolucionarios los que se hagan sordos a este clamor que ya se eleva en todos los Estados de la República.

El manifiesto lanzado por el Gobernador del Estado dice así:

AL PUEBLO DE MICHOACAN.

De poco tiempo a esta parte se han venido consumando, con mayor frecuencia en pequeños poblados del Estado, actos que constituyen verdaderos atentados, dirigidos deliberadamente en contra del elemento rural organizado o por organizarse en comités encargados de tramitar las diversas cuestiones ejidales. En Ojopeo, Huiramba, Tzintzuntzan y otros lugares, y últi-

(Pasa a la página 2.)

¡Abajo los Fascistas de la "Legión Americana"!

Los Trabajadores Deben Demostrarles su Enérgica Reprobación a los Futuros Invasores de México

El día 12, según las noticias publicadas por la prensa, entrarán a México los miembros de la Legión Americana que vienen en excursión desde Eagle Pass.

Como ya saben nuestros lectores, la Legión Americana es una organización formada con elementos de los antiguos combatientes de la Guerra Mundial. Casi en su totalidad la integran reaccionarios capitalistas y gente adiestrada en la lucha de clases contra los obreros. El carácter fascista de la "American Legion" ha quedado comprobado en numerosas ocasiones en que esta ha participado activamente en la disolución de mítines y manifestaciones de los trabajadores, así como en la ruptura de huelgas por medio de la fuerza.

Según se ha anunciado, el general que encabezó la "expedición punitiva" contra México, Mr. Pershing, será el que venga al frente de la expedición de "buena voluntad" de los legionarios. ¡Esto es demasiado cinismo!

Hacemos un llamamiento a todos los obreros y campesinos de los lugares por donde pase o a donde arribe la expedición fascista, para que por medio de manifestaciones, mítines, carteles, hojas sueltas, etc., demuestren a los enemigos de nuestra clase que les conocen y que no están dispuestos a dejarse escarnecer por ellos.

¡Abajo los futuros invasores de nuestro país!

¡Fuera de México los fascistas de la Legión Americana!

Los Maestros de Veracruz Siguen Defendiendo sus Derechos

VERACRUZ, Ver., octubre 3.—Por acuerdo de las 27 organizaciones obreras que integran la Federación de Trabajadores de Mar y Tierra, se efectuará un paro general en solidaridad con la huelga de los maestros. El plazo de diez días acordado para ir al movimiento, comenzó a contarse desde el 29 de septiembre. Todas las organizaciones han girado ya circulares a las empresas dando aviso de la huelga.

A última hora fueron rotas las negociaciones entre los profesores y los representantes del Gobierno del Estado, porque éstos alegan que en un boletín del Comité de Huelga se insulta al Gobernador. El Sindicato de Maestros sigue reclamando que se le cubran los cincuenta mil pesos a que monta el adeudo, de cuya cantidad sólo existen depositados en un banco $27,000, así como que se le garantice el pago puntual en lo futuro.

La manifestación realizada por las organizaciones obreras del puerto el día 30, para expresar su apoyo a la huelga de maestros, fué una imponente muestra de solidaridad. Frente al Ayuntamiento habló un compañero de Artes Gráficas, que a nombre de la Federación pidió la destitución de los munícipes. En Independencia habló un compañero de la Unión de Estibadores, denunciando los crímenes perpetrados por el Ayuntamiento contra miembros de la Unión, y frente al edificio de la Unión de Trabajadores de la Cía. Terminal hablaron otros camaradas sobre el tema de la huelga.

Para terminar el acto, habló el compañero Andrés Larraínzar a nombre de la Local Comunista, acusando al Ayuntamiento de estar sirviendo los intereses del diputado anti-obrero Falazuelos. Este camarada fué muy aplaudido.

La Cámara de Comercio ha mediado para evitar el paro general, ofreciendo al Ayuntamiento el anticipo de $50,000 en concepto de contribuciones, pero todavía no se ha podido llegar a ningún arreglo.

De no solucionarse antes el conflicto de los camaradas maestros, la huelga general estallará en el puerto el día 7.

EL CORRESPONSAL.

Ahora hay que Hacerla Cumplir, Sr. Ministro...

La Secretaría de Industria, Comercio y Trabajo —¡quién lo diría!— parece preocuparse más por los obreros ahora que Morones no está a su frente. Con objeto de proteger la salud de los mineros, que en toda la República trabajan en infrahumanas condiciones de abandono, acaba de girar la siguiente circular a todas las compañías mineras:

"Han venido siendo objeto de especial estudio por esta Secretaría, los inconvenientes que trae consigo el empleo en las minas, de aquellas máquinas perforadoras, en las que el polvo que producen va directamente a la atmósfera, sin que se emplee para evitarlo, el chorro de agua o algún otro dispositivo apropiado; polvo que al ser absorbido por los mineros encargados del manejo de tales máquinas, les origina la enfermedad profesional conocido con el nombre de "Silicosis"

"A fin de prevenir esta enfermedad y evitar sus funestas consecuencias con fundamento en el artículo 37 del Reglamento de Policía y Seguridad en

(Pasa a la Página 4)

INFORMACION MUNDIAL

Cómo se Hace la "Supervigilancia" en Nicaragua

MANAGUA, octubre 2.—Han comenzado desde hace varios días las inscripciones para tomar parte en las "elecciones demócratas" bajo la supervisión de las fuerzas de marinería americanas. El 24 de septiembre, todos los aviones recibieron orden de volar varias horas sobre las principales ciudades, seguramente para atemorizar a la población civil con el poderío de la Casa Blanca.

Un órgano de la prensa independiente publica un artículo sobre la famosa "super-visión latinoamericana" de las elecciones por los señores Vasconcelos, Palacios y Haya de la Torre, calificando la falta de asistencia de estos super-visores como "un juego de niños irresponsables que toman por juguete irreverente, para explotarla en un afán neurótico de publicidad, la triste condición actual del pueblo nicaragüense".

Ley Contra los Comunistas en la India

SIMLA (India), octubre 1o.—Se ha presentado a la asamblea Nacional una ley que establece la pena de expulsión para todos los considerados como comunistas. Los elementos liberales se opusieron al principio a la ley, pero cuando se le hizo una reforma en el sentido de que solamente estará en vigor cinco años, la aceptaron.

El objeto que se persigue con la ley reaccionaria es, además de desorganizar el joven y valiente Partido Comunista de la India, acabar con el movimiento sindical y con las huelgas que actualmente están en pie, y en las cuales los comunistas son los dirigentes de mayor influencia y prestigio.

La Voz de los Condenados

BALTIMORE, septiembre 30.—Más de 350 presos de la Penitenciaría de Maryland se han declarado en huelga, negándose a ir al trabajo, como protesta contra los malos tratos de que eran víctimas y por el acuerdo del director del establecimiento prohibiendo que se dé curso legal a las protestas de los presos.

Como represalia se les ha suprimido la comida hasta que desistan de su actitud. Para hacer oír su protesta, durante la noche lanzan grandes gritos, todos a un tiempo, golpeando los hierros y los útiles de la prisión. Estos clamores tienen alarmado al vecindario, pero las autoridades permanecen insensibles.

Manifestaciones Antifascistas en Italia

FRONTERA ITALIANA, octubre 1o.—Debido a la gran cantidad de gente que hay sin trabajo, han tenido lugar en distintas ciudades de Italia manifestaciones contra el regimen fascista, contra los sindicatos patronales protegidos por Mussolini y contra la burguesía acaparadora de los artículos de primera necesidad.

En las provincias de Emilia, Romaña, Ferra, Imola y Forlí se han registrado choques armados con las "escuadras" fascistas. En Plateja la policía y los fascistas fueron impotentes para impedir que las masas hicieran una gran manifestación de protesta ante el edificio de los tribunales. Los ataques de la policía y de los fascistas fueron rechazados por la muchedumbre.

JOSE VICHEN, LIBRE

El compañero José Vichén, que según informamos en nuestro número anterior, fue detenido por las autoridades municipales del puerto de Veracruz a raíz de un mitin organizado por la Local Comunista en solidaridad con la huelga de maestros, ha sido puesto en libertad debido a la protesta de los trabajadores.

Durante su reclusión, numerosos maestros huelguistas acudieron a la carcel a manifestarle su simpatía y su protesta contra el abuso de la autoridad municipal.

Para Celis y Para los Separados de Atlixco

SUMA ANTERIOR $ 91.31	
Colecta hecha por el compañero Maximiliano Mex, de Mérida, Yuc., para Roberto Celis: Liga de Franceseros "Miguel Hidalgo y Costilla", $10.00; Liga Obrera Peninsular de Panaderos, 9.60; Liga de Trabajadores de la "Cervecería Yucateca", S. A., 5.00; Liga de Galleteros de la Fábrica de San Cosme, 2.00; Manuel Rendón, 1.00; Clemente Cahún, 1.00; José Jesús Cabrera, 1.00; José A. Cáceres, 0.50; Emeterio Espadas, 1.00; Tomás Carrillo, 0.50; Maximiliano Mex, 0.50; Remedios Moreno, 0.50; Lic. Joaquín Rodríguez de la Gala, 0.50; Eligio Zapata, 0.25; Miguel Córdova, 0.25.— TOTAL $33.60.—Gastos: Diligencias y mensaje Gobernador Veracruz, $5.50; oficina, 7.50; giro postal, 0.60. Total $13.00. Restante	$20.00
Un lector de EL MACHETE para Celis y separados Atlixco	" 0.50
M. F., México, D. F., (id)	" 0.75
Una comunista, Monterrey, N. L., (id)	" 0.25
Miguel Juárez S., México, D. F., (id)	" 0.50
Filomeno Cortés	" 1.00
C. M.	" 2.00
Un grupo de Campesinos	" 1.00
TOTAL	$120.31

PIDEN LA LIBERTAD DE ROBERTO CELIS

De Mérida, Yuc., a Jalapa, Ver.

Gobernador Constitucional del Estado de Veracruz.

Abogando por libertad Roberto Celis, líder proletariado nacional preso Orizaba por intrigas políticas elementos reaccionarios, pidiéndole nombre libertades obreras y trabajadores comunistas yucatecos, que honrando historia revolucionaria Veracruz termino con dolorosa situación aquel compañero, ordenándole Procurador Justicia retire acción penal motiva esa situación. —Respetuosamente,

LOCAL COMUNISTA MERIDA.

Este telegrama no ha merecido ninguna respuesta del C. Gobernador de Veracruz.

Llamamiento de un Mexicano que Lucha en Nicaragua

José de Paredes Describe la Ultima Acción de Guerra del Ejército de Sandino

(Boletín del Comité Central "Manos Fuera de Nicaragua.")

El Chipotón, Agosto 11 de 1928.

Sr. Lic. Gustavo Machado.

Muy estimado compañero:

Siguiendo las indicaciones de mi camarada Carlos Aponte, le dirijo la presente para informarle que hace algunas semanas mandé a "El Libertador" un artículo suscrito por mí, para su publicación en ese importante órgano antimperialista, recordando a mis compatriotas la responsabilidad moral que tiene México en el presente caso de Nicaragua, por ser el pueblo mexicano el que tiene más eficiencia de clase en la América Latina y porque sus gobiernos son los que más propaganda han hecho en los últimos 18 años.

Desde San Francisco, California, hice viaje con el objeto de incorporarme al Ejército que al mando del general Sandino se enfrenta heroicamente con el inmenso poderío yanqui. A mi paso por Tegucigalpa fui informado de la presencia de usted en este campamento, pero a mi llegada al mismo el día 8 de junio tuve el sentimiento de saber que ya había regresado a México, y le suplico me haga favor de mandar a mi madre, en San Francisco, EE. UU., un folleto de los que se van a hacer en esa y cuya impresión está a cargo de usted.

Al mismo tiempo aprovecho la oportunidad para darle algunos pormenores de la brillante acción de LILIWAS, librada contra los bucaneros en los bancos del Río Coco el 7 y el 3 del actual, en la cual yo recibí mi bautismo de sangre. Aunque agregado entre los ayudantes del general Sandino, como secretario, le pedí permiso para compartir los peligros de la lucha al lado de mi compañero Carlos Aponte, quien desde luego me acepto con un "Viva México", el que respondí con un viva a Venezuela, gritos que fueron repetidos por nuestros compañeros.

En un banco del río procedió el general Sandino a organizarnos, dirigiéndonos una breve arenga, diciendo que "aunque estábamos en el corazón de las montañas de Nicaragua, los ojos del mundo estaban fijos en nosotros y esperaba de cada soldado el cumplimiento estricto de su deber", lo que despertó el más febril entusiasmo entre nosotros. La avanzadilla quedó formada por cuatro números de tropa, por Aponte, quien llevaba una ame-

(Pasa a la 3ra. plana.)

PRIMERO LOS GRINGOS

Compañeros de EL MACHETE:

En esta Estación de Yerbanis, Durango, hemos estado yo y treinta compañeros más solicitando una fracción de terreno y nada se nos ha dado. Más bien se la entregaron en venta a un gringo, y ahora se nos está ofreciendo terreno por otra parte, que forzosamente tendremos que tomar, contra nuestra voluntad, porque no queremos depender más de los hacendados.

Ustedes se servirán publicar este informe para que conozcan las organizaciones que en México todavía se prefiere a los gringos extranjeros mejor que a los mexicanos organizados y dispuestos en todo trance a ayudar al Gobierno de la República contra los elementos de la reacción.

TIERRA Y JUSTICIA.

Estación Yerbanis, Dgo., Septiembre 21 de 1928.

ALEJO LOPEZ.

¡Todos a Conseguir los 20,000 Ejemplares de EL MACHETE para 1929!. Nuestra Lucha lo Reclama

ENTRE LA HOZ Y EL MARTILLO

"El rey don Alfonso XIII regresará a Madrid, después de una breve y triste permanencia en esta capital, pues le agobia el dolor a causa de la terrible conflagración del Teatro Novedades de la Villa y Corte, a la que siguió casi inmediatamente la desastrosa explosión del fuerte de Cabrerizas Bajas, en Melilla". Esto dice un cablegrama que manda desde París la "Associated Press".

Las cocotas de moda en la capital francesa deben saber algo de esa "breve y triste permanencia" del degenerado Borbón...

x x x

Cerca de Hong Kong fue asaltado por una banda de piratas chinos el transatlántico inglés "Anking", que conducía mil cuatrocientos pasajeros. Doce oficiales ingleses fueron asesinados, y el botín obtenido por los asaltantes se calcula en unos ochenta mil pesos mexicanos. Toda la prensa "civilizada" ha creído oportuno horrorizarse ante esta "ferocidad sin valladar de los piratas chinos."

Sin embargo, hace bastantes años que otros piratas ingleses, americanos, franceses, italianos, japoneses, etc., asaltaron a una nación de cuatrocientos millones de habitantes, que se llama China, asesinando desde entonces a millares y millares de hombres, mujeres y niños y robándoles un botín de millones y millones de pesos, y toda esa prensa que hoy se escandaliza de designa esta piratería al por mayor con el nombre de "introducción de la civilización a China".

¡A lo mejor los piratas chinos, convencidos por los métodos occidentales, están diciendo desde su refugio de Honghai: ¡Ya les introdujimos la civilización a los ingleses"!...

x x x

En una "oreja" del diario laborista "El Sol", a la derecha del título en la página editorial, leemos este paternal consejo:

"EL DEBER DE LOS ASALARIADOS ES
1.—Trabajar bien.
2.—Ganar mucho.
3.—Vivir y vestirse bien.
4.—Economizar para independizarse.
SOLAMENTE ASI PODREMOS ADELANTAR."

Sí, señores laboristas! Solamente así podrá adelantar la burguesía—la antigua y la nuevecita, la nacional y la gringa...

¡Aunque a los trabajadores los parta un rayo!

x x x

Refiriéndose a las elecciones presidenciales en Estados Unidos, dice el "Observatore Romano", órgano oficial del papado, que "los dos hombres que se disputan la presidencia han hecho declaraciones absolutamente correctas en materia religiosa". Esto quiere decir que tanto el demócrata Smith como el republicano Hoover han asegurado a la clerigalla romana las mayores facilidades para embaucar a las masas trabajadoras y amansarlas ante la explotación.

Pío XI es tan buen político como J. P. Morgan: gana con cualquiera de los dos bandos; y lo mismo jala de su carreta el buey pinto que el "colorao". Para algo tienen uno y otro—el papa y el multimillonario—la inspiración divina.

x x x

Dice un periódico de esta capital que en el banquete que "la gran familia revolucionaria" ofreció el sábado último al Presidente electo Portes Gil, hubo "un espíritu de patriotismo".

¿De veras? ¿Y qué parte tuvieron en la formación de ese espíritu la cerveza "Modelo", la "Carta Blanca" y el coñac de seis letras?

x x x

"Escapa el agua por varias grietas del acueducto municipal", dice una noticia.

¡Psch! Si el dinero del pueblo se escapa por varias grietas de las arcas municipales, ¿qué tiene de extraño que se escape la "hermana agua"?

x x x

Hace pocos días, un cablegrama de Nicaragua nos comunicó la noticia de que, "con objeto de impedir que se cometan fraudes en las elecciones del próximo mes de noviembre, se marcará a todos los votantes en la mano con una señal de tinta indeleble, al depositar sus cédulas."

Como se ve, habrá un herradero apropiado al régimen de Adolfo Díaz.

Lo único que nos consuela de la ignominia de este sello para marcar esclavos, es pensar que cuando los pueblos de América Latina se unifiquen para la lucha contra el enemigo imperialista y contra sus lacayos nacionales, habrá llegado el día de poner sobre la frente de los generales expedicionarios y de los supervisores yanquis, de los Adolfo Díaz y de todos los traidores, el hermoso sello nicaragüense del general Sandino: un hombre del Ejército Libertador levantando el pando machete sobre la cabeza de un infante de Marina de Mr. Coolidge, bien derrotado y... "supervisado"!

x x x

Según una declaración publicada el otro día, el Bloque Obregonista del Senado acordó, para demostrar su patriotismo, ecuanimidad y espíritu fraternal ,sortear entre sus miembros las distintas comisiones, con objeto de que sea la suerte quien reparta entre los "padres de la patria" las comisiones no remuneradas y las comisiones "jugosas".

$in comentario$...

El Pleno del Comité Central del Partido Comunista de México

El acuerdo más importante adoptado por el Pleno es, sin duda, el relativo a la independencia completa del Partido Comunista de toda política que no sea la suya propia. De esta manera, la vanguardia del proletariado da el ejemplo a la clase obrera y campesina.

Esta resolución fue adoptada después de maduro examen y de prolija discusión; es el resultado lógico de la mayoría de edad de la clase obrera, por una parte, y por otra de la pérdida de todo carácter revolucionario por la pequeña burguesía gobernante.

La serie de concesiones hechas al imperialismo y al latifundismo, el camino de paz y de "reconstrucción" emprendido, empujan a la pequeña burguesía en los brazos de la reacción. Ya vemos cómo ha sido considerado por los católicos el mensaje presidencial: como una prueba de debilidad. Y lejos de aceptar la colaboración ofrecida han redoblado sus ataques e intensificado su agitación reaccionaria. Sus últimos actos vandálicos deben convencer al Gobierno de que no es por medio de concesiones como se someterán las bandas de "cristeros", sino por su persecución y aniquilamiento total.

El Partido Comunista, por el acuerdo de su reciente Pleno, se presenta como el único organismo de clase que se enfrenta resueltamente a todos los enemigos de la clase trabajadora, rechazando toda componenda y alianza con ellos.

Ante la futura lucha armada—que no otra cosa decidirá el problema de la Presidencia—, el Partido habla a las masas con un lenguaje claro y sin ambajes.

No más hombres indispensables y necesarios, no más instituciones al servicio de nuestros enemigos. Un Gobierno Obrero y Campesino es la única garantía de que la tierra será entregada a los campesinos y de que los obreros disfrutarán de la existencia a que solo tienen derecho los que producen.

LA CUESTION SINDICAL

El problema sindical, grave y complicado, fue analizado también por el Pleno. Este ratificó la línea de nuestra última Conferencia: Hoy más que nunca es necesario que los comunistas luchen por la unidad sindical en toda la República.

Es indudable que las masas marchen a la izquierda. Dentro de la misma CROM, los líderes, para no perder el timón, tienen que volver a usar la fraseología radical que ya les asustaba. Vuelven a hablar de la lucha de clases y esconden el disco de la colaboración. Esto no quiere decir que en la práctica abandonen esta táctica traidora; por el contrario, no hacen más que enmascararla con frases revolucionarias. Los comunistas deben señalar insistentemente el hecho de que en este grave momento los dirigentes amarillos insisten en su línea colaboracionista, cuando la pequeña burguesía está perdiendo ya hasta los menores vestigios de revolucionarismo.

Ahora más que nunca, las masas desean la unidad. De todas las organizaciones de trabajadores parte el anhelo de unirse contra el enmigo común.

En las masas campesinas también se nota el afán de unirse entre sí y aliarse con las organizaciones obreras.

Este afán debe cristalizarse en algo práctico. Los comunistas deben contribuir a llevar esos anhelos a la realización inmediata de pactos solidarios, de alianzas ofensivas y defensivas de todas las organizaciones proletarias, sin distinción de colores. De otro modo nuestro enemigo, que, continuará usando el aparato dirigente de la CROM, hará fracasar una vez más el anhelo de unidad de las masas y batirá uno a uno todos los grupos obreros, como ha venido haciendo en los últimos cuatro años.

LA CUESTION CAMPESINA

El problema central de México—ya lo hemos dicho—es el problema agrario. País con más de ocho millones de pobladores de los campos, de gente que vive de la tierra, con una industria incipiente, el problema agrario tiene que ser en México el eje de toda acción importante. Las "soluciones de continuidad" que la pequeña burguesía ha encontrado, lejos de aplacar el ansia de tierra la han exacerbado. El campesino ha aprendido ahora que puede y DEBE conquistar la tierra. Sabe que esa tierra no le cae del cielo, sino que tiene que tomarla por su esfuerzo. Y de aquí el deseo de organización.

Cooperar en la formación de una fuerte organización nacional campesina es la segunda tarea importante de nuestro Partido.

El problema del pionaje es también merecedor de la mayor atención. Hasta la fecha se hacen muchos discursos sobre el campesino ejidatario, pero no se dice nada del miserable peón. Nuestro Partido, el partido del proletariado, debe entender que la organización del peonaje es de suma importancia. Las estadísticas, tan confusas como son, nos indican que hay más de dos millones de peones, de seres que trabajan y que viven bajo condiciones idénticas a las de la dictadura porfiriana. Y esa masa, de enorme potencial revolucionario, debe ser organizada, disciplinada y entrenada para las grandes luchas.

LOS PROBLEMAS INTERNOS

Estas son, pues, las grandes tareas que nuestro Partdo debe realizar. La primera es dar una forma palpable a la independencia de los obreros y campesinos, establecer una frontera entre la clase trabajadora y sus enemigos. La segunda es proceder a la organización de las fuerzas para las grandes acciones revolucionarias, para la lucha sin cuartel contra los explotadores.

Pero estas tareas no las podemos realizar si nuestro Partido no acrecienta su contingente, si no educa, organiza y entrena a cada miembro para ser un verdadero soldado ,capaz de tornarse en jefe en un momento dado. No debemos hacer un reclutamiento mecánico, sino cuidadoso de los nuevos elementos del Partido. Y en cuanto a los viejos, hay que probarlos, hay que hacerlos que trabajen todos y cada uno En estos momentos, un miembro del Partido que no realice una tarea concreta, sea en el terreno sindical o en el de la lucha agraria o en la organización y educación de nuestros miembros, en la difusión y sostenimiento de nuestra prensa, no debe seguir en nuestras filas. El Partido Comunista no es una organización deportiva, sino un ejército disciplinado que realiza un programa revolucionario. Aquel que estorbe nuestra marcha debe ser colocado fuera de sus filas.

Al Comité Central toca ayudar en todo lo posible a la educación y disciplina de los contingentes de las distintas Locales. Pero cada Comité local, de sector o de célula tiene que comprender que todos debemos trabajar, estudiar y organizar.

La Federación de Juventudes Comunistas debe intensificar también su trabajo de reclutamiento y de capacitación de todos sus miembros. Solo contando con una fuerte Federación de Juventudes Comunistas, podrá realizar grandes acciones.

EL TRABAJO DE PRENSA

Nuestro periódico alcanza ya a los 12.000 ejemplares. No nos jactamos de ser un periódico maravilloso, pero si tenemos la seguridad de que no existe un periódico tan leído, tan querido por la clase trabajadora, ni tampoco tan odiado por los enemigos de ésta. Esos doce mil soldados, esos doce mil organizadores y agitadores que tenemos, deben ser eficazmente apoyados por nuestro Partido y por todo obrero y campesino consciente.

Aspiramos a hacer de nuestro periódico un vocero que llegue a todos los rincones de la ciudad, a todas las fábricas, a todos los talleres, a todas las comunidades y ranchos. Para esta tarea necesitamos redoblar nuestra actividad. Deben organizarse sistemáticamente los Comités Pro-MACHETE por nuestras Locales, así como los "Círculos de Amigos de EL MACHETE". Cuanta mayor información tengamos, cuanto mayor sea la masa de lectores con que contemos, tanto mejor serviremos a nuestra clase. Nuestro periódico, según la frase del maestro inolvidable, **es el andamio que sirve para construir nuestro Partido**; es nuestro agitador, propagandista y ORGANIZADOR COLECTIVO.

El Pleno del Partido ha constatado con júbilo el crecimiento de nuestra organización, la difusión de nuestra prensa, el fortificamiento de nuestras filas. Pero eso no es todo; nuestro Partido es joven y tiene grandes tareas por delante. Confía en todos y cada uno de sus miembros. Espera de ellos la decisión, la abnegación y la disciplina de todo soldado de la Internacional Comunista.

El proletariado mexicano no es avaro de sacrificios, no regatea la lucha y la sangre. Construyamos un partido digno de él y de la Internacional Comunista.

RAFAEL CARRILLO.

AYUDA ROJA

Cómo un Senador Gómez, un Diputado Gómez y un Gachupín Gutiérrez Depusieron y Tienen en la Cárcel a un Presidente Municipal

De un memorial enviado al C. Presidente de la República, tomamos lo siguiente:

Cárcel Municipal de Texcoco, Méx., septiembre 8 de 1928.

Los que suscribimos la presente, recluídos en esta prisión, ante usted de la manera más atenta y rspetuosa nos presentamos en demanda de justicia, con la firme convicción de que nuestra queja será atendida, dado el espíritu revolucionario que le caracteriza; y como revolucionarios creemos de nuestro deber denunciar ante usted lo que sigue:

"En San Juan Teotihuacán se encuentra radicado un individuo de nombre Pedro Ruiz Gutiérrez, de origen español, el cual desde que llegó a dicha población ha sembrado la discordia entre los habitantes del que antes era un pueblo tranquilo y progresista y hoy está yendo al retroceso. Dicho individuo es contrario a nuestras libertades, que con tanto sacrificio hemos defendido y respaldado con las armas cuando ha sido necesario, como podemos demostrarlo cn documentos que podemos mostrar cuanto usted lo ordene".

"El memorial se refiere después al apoyo que a este individuo concede el senador por el Estado de México, Filiberto Gómez. Del gachupín Ruiz dicen que nunca se le ha visto tener una vida honrada ni dedicarse a trabajo alguno, pues cuando único se le ve activo es siempre que se aproxima alguna campaña política, tomando parte en ella a cambio de dinero que le dan, como sucedió en las elecciones de Presidente de la República en 1924. Fué uno de los más encarnizados enemigos nuestros, porque **en aquel entonces fué propagandista del candidato general Angel Flores, y** como nosotros apoyamos en esa época la candidatura de usted, se atrevió a invitarnos para secundar a su candidato, atreviéndose a decirnos que la personalidad de usted era de nacionalidad árabe, por lo que se acaloraron los ánimos entre nuestro partido y el contrario; y así es como ha venido sucediendo en las demás luchas, pues siempre ha ido en contra de la voluntad del pueblo"

MARCIANO S. SARABIA

Por otra parte, tenemos la desgracia de tener que soportar los muchos perjuicios que nos acarrea en cuestión agraria, **aliándose con los hacendados en contra de nuestras leyes, diciendo que los indios deben ser gobernados por los españoles**; y para probar su dicho fué a la Presidencia Municipal de Teotihuacán en 1926, considerándose dueño de la situación, debido al apoyo que tenía del senador Filiberto Gómez.—Como de costumbre, después lanzó otra planilla, y el pueblo en masa volvió a protestar sin conseguir que se le oyera; entonces justamente indignado trató de lincharlo. lo cual no logró gracias a que dicho español había huído hacia la ciudad de México.

En los últimos meses del año pasado se organizaron todas las fuerzas vivas del Municipio, tanto campesinos, como pequeños comerciantes, confiando en que sería respetado su voto, como lo había ofrecido el coronel Gómez. Lanzaron una planilla encabezada por Marciano S. Sarabia, y como las opiniones se encontraron unificadas no hubo planilla contraria; pero a los pocos días de haber tomado posesión, el inquieto español, no conforme con el triunfo del elemento revolucionario y con las obras que habíamos hecho y estábamos haciendo, se acercó al señor diputado Ignacio Gómez, sobrino de don Filiberto, intrigando en contra del Presidente Municipal. Conviene decir que en el corto tiempo de cinco meses que fué la administración de Marciano S. Sarabia **se hicieron las obras siguientes**: Embellecimiento del jardín público; reparación del drenaje; limpia de la población, pues en todas las calles había montones de basura que en muchos años anteriores jamás quitaron; se compró una bomba y un motor para abastecer las fuentes públicas; se gestionó ante la Secretaría de Educación Pública el sostenimiento de una Escuela Nocturna para varones, para lo cual hubo que acondicionar un local; se construyó un colegio en el pueblo de Atlatongo, ayudando en parte el vecindario de dicho pueblo; se compraron muebles para

(Pasa a la Página 4)

Una Estadística y unos Comentarios

El profesor J. Silva Herzog, uno de los mejores economistas e indudablemente uno de los intelectuales más avanzados del país, publica en el número 3 de la revista "El Economista", correspondiente al 1 de octubre, algunos datos estadísticos sobre el promedio de salarios mensuales que durante los últimos años, han percibido algunas categorías obreras de la República. Tiene un gran interés el material publicado por el profesor Herzog, porque viene a comprobar de una manera indiscutible nuestras afirmaciones sobre la situación verdaderamente miserable en que vive la gran mayoría de nuestra clase trabajadora.

No podemos reproducir íntegro el artículo del Prof. Herzog, pero sí queremos dar los datos que para nosotros tienen mayor interés, y que a la vez nos indican en qué regiones del país y en qué categorías obreras debemos concentrar nuestra atención.

Examinando los sueldos de los peones del campo, de los cuales según afirmación del mismo Prof. Herzog hay más de dos millones y medio en la República, resulta que hoy, veinte años después de haberse iniciado la revolución agraria en el país, existen todavía regiones enteras donde al peón se le paga un sueldo medio de 12 y 15 pesos al mes.

En el Sur de la República, en el Estado de Guerrero, se pagan los sueldos más bajos, o sea de 12 pesos mensuales como promedio. En Guanajuato este promedio es de 15 pesos.

Hé aquí una lista de salarios por Estados:

Zacatecas	15.00	pesos
Tlaxcala	18.00	„
Puebla	18.00	„
Morelos	19.00	„
Querétaro	20.00	„
Oaxaca	21.00	„
Aguascalientes	21.00	„
Michoacán	22.50	„
Jalisco	22.50	„
Nayarit	23.00	„
Veracruz	24.00	„
Nuevo León	24.00	„
México	24.00	„
Chiapas	24.00	„
Sinaloa	28.00	„
Hidalgo	30.00	„
Durango	30.00	„
Colima	30.00	„

En todos los demás Estados se paga más de 30 pesos a los peones, lo que sin embargo no quiere decir que sus condiciones de vida sean en mucho superiores a las de los peones de los Estados ya nombrados, puesto que en los del Norte el costo de la vida es considerablemente más alto que en el centro y Sur de la República.

En lo que se refiere a los peones de la mina, de los que en toda la República no habrá menos de unos 75.000 el profesor Herzog da los siguientes datos:

	Mensuales como promedio	
Guerrero	16.00	pesos
Aguascalientes	22.50	„
San Luis Potosí	24.00	„
Nuevo León	24.00	„
México	24.00	„
Guanajuato	24.00	„
Querétaro	25.00	„
Zacatecas	27.00	„
Oaxaca	30.00	„
Michoacán	30.00	„
Hidalgo	30.00	„
Durango	36.00	„
Coahuila	36.00	„

En los demás Estados, especialmente en los del Norte, se paga más de 40 pesos.

Para los obreros de la industria textil, el profesor Herzog no da los datos correspondientes, sino únicamente los jornales más bajos que se pagan por ocho horas de labor en las fábricas del Distrito Federal. En las fábricas de hilados y tejidos se pagan jornales de 1.04 pesos, y en las fábricas de hilo de coser 0.53 centavos diarios. En la confección de colchones hay obreras que ganan 0.77 centavos diarios; en las fábricas de cartón, de calzado y de loza se pagan sueldos de 1 peso; en los talleres de camisería 1.10, y en las fábricas de dulces 1.28.

Tomando en consideración veinte diferentes industrias del Distrito Federal, inclusive cervecerías, talleres tipográficos y fábricas de tabaco, donde los jornales más bajos son de 2.80 a 3.00 diarios, vemos que el promedio del salario mínimo en el Distrito es de 1.50 al día, o sea más o menos de 45.00 pesos al mes.

El mismo profesor Herzog tiene que convenir en que "ninguno de esos salarios es suficiente para satisfacer las necesidades normales de la vida del obrero", y en que "la mayoría de los trabajadores, muy especialmente los peones de minas y los jornaleros del campo, están en casi todas las entidades de la República no solo muy lejos del salario mínimo (que estipula el artículo 123 de la Constitución), sino tal vez hasta más abajo de la ley de bronce."

Pero no estamos de acuerdo con el profesor Herzog, cuando dice que "los salarios son bajos en las industrias de México, principalmente por imposibilidad económica en las empresas". La "imposibilidad económica de las empresas" consiste en una regla general del sistema y de las empresas capitalistas, que manda poner a salvo ante todo los intereses y las ganancias de los señores accionistas, directores y capataces, y después, según lo que quede—si algo queda—ver "lo que cae" para los obreros.

Nosotros creemos, pues, que mientras tanto los talleres, las fábricas y empresas industriales sigan en manos de la clase capitalista, ésta siempre estará en la "imposibilidad económica" de pagar salarios mínimos suficientes para "satisfacer las necesidades normales de la vida del obrero". Además, debemos sacar de todo esto las siguientes conclusiones:

1) Que no es cierto que el gobierno del general Calles sea un gobierno "obrerista". Si hoy, después de años y años de lucha, el promedio de salario del trabajador mexicano apenas llega a ser un salario de hambre y de miseria, todo el "socialismo" y el obrerismo oficiales y gubernamentales no son más que un continuo engaño a las masas obreras y campesinas, a las que se quiere pagar con frases bonitas y "revolucionarias" la sangre vertida y los sacrificios hechos por la revolución.

2) Que la Constitución de 1917, y principalmente sus artículos 27 y 123, no presentan ninguna garantía efectiva para las clases trabajadoras del país. En los Estados donde en parte se cumple con la Constitución, no es por la voluntad del Gobierno, sino por la fuerza de la organización obrera y campesina, que impone a los industriales y al mismo aparato gubernamental el apego a las disposiciones de la ley.

3) Que la estancia de Morones y de todo el grupo de la "Vaqueta" en la Secretaría de Industria, Comercio y Trabajo y en los diferentes puestos de Inspectores del Trabajo, ha resultado un fracaso completo para la clase trabajadora. Morones y los demás dirigentes de la CROM no sólo no han aprovechado sus puestos públicos para mejorar los salarios y las condiciones de vida de los obreros, sino que ni siquiera han tratado de hacer cumplir a los industriales y hacendados lo prescrito en los artículos de la Constitución.

4) Que en los Estados donde hay gobernadores laboristas, como en Zacatecas, Hidalgo y Puebla, los sueldos que se pagan a los peones del campo no solo no son mejores que en otros Estados, sino que, por el contrario, son inferiores a los de la mayoría de los Estados de la República.

5) Que el mero hecho de la existencia de más de 2.500,000 peones del campo, es una demostración clara y palmaria de que los gobiernos de la Revolución, o sea los gobiernos de la pequeña burguesía, incluso el del general Calles, no han sabido o no han querido llevar a cabo la Reforma Agraria. Millones de campesinos siguen sin tierra como antes de la Revolución, y la tierra repartida es tan poca y mala que a veces la cosecha obtenida no llega ni al salario miserable del peón.

6) Que la pequeña burguesía en el poder ha demostrado ser incapaz para resolver los problemas más fundamentales del país, que son el problema de la tierra y el problema obrero, y que su política de compromiso con la burguesía agraria y con el capital nacional y extranjero no ha hecho más que contribuir al fortalecimiento de las posiciones de la reacción y del imperialismo, poniendo al país frente a una situación desastrosa de hambre y de mseria.

7) Que la clase obrera y campesina nada puede esperar ya de la burguesía y pequeña burguesía gobernante, y que la única salvación para la clase trabajadora, y en general para todo el pueblo del país. es la implantación de un verdadero Gobierno Obrero y Campesino, que reparta toda la tierra, sin excepción alguna, a las masas campesinas, y que entregue la administración de las fábricas en manos de los obreros.

Estos son los comentarios que yo quería hacer alrededor de una estadística que, como se dice vulgarmente, habla por sí misma.

E. MARTIN.

Otros Nueve Campesinos Asesinados...

(Viene de la 1a. Página)

namente en Ajuno, muchos campesinos inermes han caído asesinados por grupos de gente armada, cuyo objeto principal y deseo manifiesto estriba en procurar suprimir, por medios violentos, las organizaciones de campesinos que en pleno ejercicio de su ciudadanía procuran la reivindicación de sus derechos; dándose el caso insólito, de que en el último de los pueblos citados, los nueve muertos y los tres heridos que hubo durante el asalto, fueran exclusivamente ejidatarios, asesinados en momentos en que celebraban sesión.

La concurrencia en todos estos atentados de circunstancias especialísimas, da a estos crímenes una fisonomía particular, que los presenta como verdaderos actos terroristas, en cuya consumación parece no ser extraño el factor representado por los intereses que se lesionan, al realizarse la política agraria de la revolución; y como las autoridades competentes ya se encargan de esclarecer los móviles y averiguan los intereses que mueven a esos grupos, así como investigan minuciosamente todas las circunstancias que concurren en la consumación de dichos actos, en tanto se dice la última palabra a este respecto, el Ejecutivo de mi cargo estima conveniente hacer pública. una vez más, ante el pueblo de Michoacán, su profesión de fe revolucionaria, ratificando al .elemento campesino su ofrecimiento sincero de procurar conseguir por los medios que la Ley señala, una efectiva mejoría en las condiciones de vida del trabajador, tratando preferentemente de realizar su elevación económica, puesto que en el artículo 27 de nuestra Constitución General se encuentra cristalizado uno de los más grandes anhelos de los que llevaron a los hombres del campo a la lucha armada y cuya realización les cuesta ya enormes sacrificios.

Toca, pues, al elemento campesino cooperar con el Ejecutivo del Estado a la realización de estos propósitos, y esta cooperación solamente será efectiva mediante una pronta reorganización de todos los elementos del campo a base de trabajo, para prestarse la ayuda mutua que reclama el momento actual. constituyendo un solo frente ante las postreras convulsiones sociales provocadas por la reacción; teniendo la firme seguridad de que el Ejecutivo de mi cargo sabrá velar por que se imparta justicia y se castigue, severa y enérgicamente, a los responsables de estos atentados.

MORELIA, MICH., Sep. 25 de 1928.
El Gobernador Constitucional del Estado,
LAZARO CARDENAS.

Al tenerse conocimiento aquí de los hechos ocurridos el día 13, fue aprehendido Juan Figueroa, propietario de una de las haciendas afectadas por la dotación de tierras a los campesinos de Ajuno, y parece que han comenzado a tomarse algunas medidas encaminadas a dar garantías. Seguiré informando de lo que haya sobre este particular.

EL CORRESPONSAL.

Demagogia y Revolución

Los últimos acontecimientos de la vida política nacional han venido a demarcar y clarificar plenamente el sentido de la política de la pequeña burguesía

Estamos en la liquidación de sus aspavientos revolucionarios y en el comienzo de una nueva etapa: el retorno al punto de partida, puesto que se hace paladín de la propiedad privada y de los intereses creados.

Tenemos que reconocer que el alcance revolucionario de la hegemonía de la pequeña burguesía no ha sido el de una vulgar demagogia. Primero ha tenido que aplastar a la "aristocracia" del pulque, latifundista y clerical, en los campos de batalla y en los retenes civiles de la vida urbana. Más tarde, cuando los sectores de la gran burguesía más dúctiles, se organizaron bajo las mismas banderas de la Revolución Mexicana, con un disfraz revolucionario distinto, la pequeña burguesía ha forjado en las fraguas ardientes de su literatura de propaganda las palabras precisas en que se contienen las necesidades elementales y primarias del proletariado. Y en los supremos instantes, hemos asistido a obras como la dotación y restitución de ejidos que, por la forma en que son realizadas, constituyen la solución equívoca y a medias de un magno problema, en que se vinculan el presente y el porvenir de una clase social, extensa por el número y profunda por su espíritu de sacrificio y de lucha.

La pequeña burguesía, en tanto que, acosada por el imperialismo y por la clase de los grandes propietarios rurales y la burguesía industrial y comercial, tenía necesidad de apoyarse en las masas, nos hizo víctimas del confusionismo que permite a los revolucionarios del continente hablar de las revoluciones rusa, china y mexicana como de hechos entre los cuales es posible establecer paralelos, salvando las diferencias de ubicación de los pueblos y de tradiciones en la lucha de clases. En México la pequeña burguesía está llena de crespones rojos, aunque se le agregue al rojo el color negro para diferenciarlos de los crespones rojos del proletariado revolucionario. Los partidos "socialistas" para uso de generales y licenciados ambiciosos, son tantos como lidercitos regionales hay en el país; ¡pobres partidos socialistas que nacen y mueren en torno a cada elección de alguna cuantía, en torno a tal o a cual figura del instante fugitivo! Las palabras obrero y campesino son palabras sagradas en manifiestos, volantes y periódicos de propaganda, pero tras el carnaval de la escena política está sólo el imperialismo absorvente e implacable representado por el sonriente Embajador Mr. Morrow, y sus fieles aliados, el capital mercantil e industrial. Dentro de poco tiempo veremos fundidos en esta amalgama de fuerzas reaccionarias a los grandes hacendados y al clero, cuyas últimas resistencias no son sino la expresión de su miedo y la coacción necesaria para que no se dé un paso más en el terreno de las concesiones al "espíritu del siglo".

¿No fue así la demagogia de los veleidosos caudillos y de la naciente casta de los rancheros acomodados del liberalismo el siglo pasado, en la era comprendida entre los años 24 y 57?

Santa Ana, Guerrero, Zavala, Infante Alpuche, todos los federalistas de los primeros tiempos de la República no fueron sino demagogos que arrastraban a las masas con una infecunda incitación a violencias destructoras, para recomenzar, una vez en el poder, la política de la conciliación, la "era gubernamental" y de la "reconstrucción", aun cuando fuese reconstrucción del edificio social carcomido por el tiempo, reconstrucción de un resquebrajado régimen político y de un sistema económico apenas tocado de un modo fundamental por la ola revolucionaria, pero que llevaba en su seno la descomposición de la agonía precursora de la muerte. Así era entre los años 24 y 57 del siglo XIX, en los finales de la hegemonía de las dos castas que poseían fueros y privilegios: el clero y el ejército; así es hoy en los finales de la hegemonía de la casta que detenta en su provecho el capital y la propiedad.

Santa Ana pudo volverse en contra de los liberales y de las masas. Zavala pudo convertirse en el concesionario de vastas extensiones de tierras del actual Estado americano de Texas. Las palabras, actitudes y gestos revolucionarios olvidados como obra de la demagogia inútil que azuza a los pobres contra los ricos para que los hombres hábiles—caudillos, generales y licenciados—puedan, como grandes señores, sentar a su mesa a los ricos cortesanos y aduladores, a la vez maestros y siervos de los que mandan...

Pero la vulgar demogogia, en la lucha de clases, lleva a consecuencias más graves y lejanas. Instantáneamente después de la Guerra Mundial, la pequeña burguesía entró en acción en todo los países; en unos con la Social Democracia, en otros con el Fascismo, en otros con el Nacionalismo. Conforme ha podido restablecerse la gran burguesía de las heridas de la guerra, ha ido despidiendo a la pequeña burguesía, de quien no ha conservado sino los hombres que más se han asimilado por el mimetismo los gustos e ideas de la buerguesía.

Así, en el siglo pasado, las castas privilegiadas de México despidieron en la hora en que se creyeron victoriosas, aun a hombres que como Santa Ana les habían prestado servicios importantes, para rodear a Maximiliano de los nobles mexicanos cuyos latifundios —latifundios en que el maguey es oro—valen más que los títulos obtenidos por la munificencia real durante el coloniaje.

Hacemos estas comparaciones entre lo que ocurre en el mundo y lo que ocurre en México, porque la historia es una y universal, aun cuando las modalidades sean distintas en los países imperialistas y en las colonias y semicolonias.

Quedamos pues, en que se inicia en México una nueva etapa. La pequeña burguesía revolucionaria de sombrero tejano se divide en dos: el ala derecha se incorpora a la reacción, bajo la varita de virtudes de Mr. Morrow, como un encantador de cuentos infantiles; el ala izquierda se pierde en el proletariado, que comienza a darse cuenta de que no hizo SU revolución, sino la revolución de la pequeña burguesía.

Concluída la demagogia, es decir, concluída la palabrería mentirosa para atraer al pueblo trabajador, comienza la revolución, con un contenido social concreto: abatimiento del imperialismo, construcción de una economía socialista, dictadura del proletariado, forma estatal restringida tendente a la mera administración de las cosas, democracia proletaria con exclusión de las formas y métodos de la democracia burguesa. He aquí los lineamientos generales del programa de la revolución del proletariado mexicano. Sabemos que esta revolución no triunfará como las revueltas, mediante un motín. Vencerá por el concurso de las grandes masas oprimidas. Nosotros sabemos que en la lucha contra clases más experimentadas y que poseen todos los elementos de la dominación, los trabajadores no podemos vencer sino por el número y por la organización.

G. L.

La Suprema Corte Contra los Obreros

No cabe duda de que los que predican la colaboración de clases han de estar muy afligidos con motivo del reciente fallo de la Suprema Corte de Justicia en que se declara anticonstitucional el impuesto fijado por la Convención Textil para todas las empresas que no apliquen las tarifas fijadas por la misma Convención.

Quien promovió el fallo de la Suprema Corte es un industrial de los que firmaron los acuerdos de la Convención. Según las noticias, es un industrial progresista y patriota, que hace trabajar a sus obreros y obreras—cientos de infelices mujeres—jornadas de nueve y diez horas diarias, en talleres insalubres por completo, y que vende su producción nacional con etiquetas extranjeras, seguramente para "reconstruír" más rápidamente la patria aumentando sus ganancias. Paga salarios de setenta y cinco centavos diarios.

Este ilustre industrial, igual a los demás en desvergüenza, se llama Martín Urrutia Ezcurra, propietario de la fábrica "Santiago", de Tulancingo, Hgo., enclavada en un feudo que padece al Gobernador "obrerista" Matías Rodríguez.

En este caso, como en los innumerables de las dotaciones de tierras, como en los casos petroleros, la Suprema Corte de Justicia ha estado de parte de los poderosos. Este fallo es el golpe de rechazo del que se dió a la Confederación de Transportes y Comunicaciones cuando su justísima huelga de 1926.

Ahora los trabajadores textiles pueden ver cómo las promesas y los pomposos discursos se pierden ¡ay! como sus centavos ganados tan penosamente y dados para mantener durante meses y meses a sus delegaciones en la ponderada Convención Textil.

Solo un camino queda. Cuando los industriales se "rajan" y cuando los tribunales —de la burguesía y del imperialismo— legalizan esa "rajada", el camino es la acción revolucionaria: la huelga general de la industria textil y la huelga general nacional si es menester, para hacer cumplir los pactos firmados.

A los campesinos, a cambio de la tierra prometida y conquistada con su sangre, se les entrega un voluminoso expediente donde se les explica que por tales o cuales tiquis miquis jurídicos deben devolver la tierra a los latifundistas, e irla a cultivar bajo el látigo del mayordomo, para provecho de los amos y señores "amparados".

Obreros y campesinos deben unificar su acción de defensa. Contra los amparos en materia agraria, contra el fallo de la Suprema Corte, no hay más recurso que la acción revolucionaria de las masas.

Después de diez y ocho años de sacrificios cruentos, los "sabios" juristas arrimados a la revolución hacen el caldo gordo a los industriales y latifundistas, burlando descaradamente las promesas que fueron hechas a las masas y limpiándose los pies con los artículos 27 y 123 de la Constitución.

Huelgas, no Colaboración

Una ola de huelgas barre la República. Huelga de profesores en el puerto de Veracruz, que parece extenderse al magisterio de todo el Estado; y aquí en la capital dos huelgas importantes que se preparan: la de los trabajadores gráficos y la de los municipales.

El Presidente de la Asociación de Industriales de Artes Gráficas, antiguo agente alemán durante la guerra mundial, aprovechando los momentos de ofensiva política del obregonismo contra la CROM, desconoció los contratos colectivos firmados con la Unión de Obreros de Artes Gráficas de los Talleres Comerciales. Viejo zorro, abundante en mañas, ha logrado constituir ya "su sindicato", para oponerlo a la organización efectiva.

En conflictos anteriores, siempre ha despuntado don Manuel León Sánchez, que fuera administrador de "El País", periódico ultrarreaccionario y católico de tiempos idos, como jefe y promotor de una obra destructiva de las organizaciones obreras.

Apoyándose en las lacras y sinvergüenzadas de los líderes amarillos, los industriales gráficos sostienen una campaña demagógica entre sus trabajadores, a fin de obligarlos a separarse de la Unión. Su última maniobra es la constitución de sindicatos "propios", es decir, de cada industrial (!!)

La Unión pide el cumplimiento de los acuerdos en que se comprometieron los industriales a pagar una tarifa standard y a establecer un escalafón de trabajadores, así como otras cosas importantes.

Los preparativos de huelga se llevan a cabo. Esperamos que esta vez no se detengan por combinaciones políticas, sino que los trabajadores hagan sentir el peso de su derecho a los vampiros gráficos que explotan brutalmente a los obreros.

Los trabajadores de todas las tendencias deben apoyar el movimiento y hacerlo triunfar.

En cuanto a la huelga de los trabajadores municipales, no es menos justa que la de Artes Gráficas. El Concejo Municipal trata de arrojar del servicio a una buena parte de obreros y empleados municipales. Para ello encuentra un pretexto fácil, diciendo que una buena parte de ellos son "aviadores", es decir, gente que solo firma la nómina y recoge el sueldo.

Nosotros no podemos negar el hecho de que los laboristas, como los cooperatistas y todos los demás istas que han dominado en el Ayuntamiento, como los mismos miembros del Concejo actual, han colocado a sus amigos, con la doble pretensión de acomodarlos y de servir mejor a la ciudad... Pero bien sabemos que este hecho se toma ahora como pretexto para romper la organización de los trabajadores municipales a fin de tener siempre abierta la puerta para un recomendado o para una buena "recomendada".

En este caso hay un hecho de principio, que deben comprender todos los trabajadores: se trata de romper una organización obrera. Y contra tal pretensión cualquier trabajador consciente debe levantar su voz y enderezar su acción.

Nadie sufre tanto los vaivenes políticos como el trabajador municipal, y la "protección" prometida en cada campaña electoral sólo podrá realizarla la organización obrera.

No importa que haya, como en el bochornoso caso del Rastro y de tantas cooperativas camioneras donde los "redentores" del proletariado escamotean los dineros a los trabajadores, algo malo en la organización. El mal no está en la organización obrera—la única arma de que disponemos los proletarios—sino en quienes la dirigen y la usan para su beneficio personal.

Los trabajadores gráficos y los municipales pueden en sus dos movimientos poner un hasta aquí a los industriales y concejeros municipales, si se deciden a seguir la única línea que salva a la clase trabajadora: la lucha de clases, abandonando para siempre la colaboración con los explotadores que predican algunos líderes.

Cartas a un Anarquista

EL ESTADO OBRERO

X

Me dices que, al cabo de muchos rodeos, he venido a parar al mantenimiento del Estado y, por tanto, de la autoridad, lo que, a tu entender, justifica la calificación de autoritaria y estatal que tú y otros anarquistas dais a nuestra concepción del Comunismo. No confundas las especies. El Comunismo es una cosa, y el paso del capitalismo al Comunismo es otra bien distinta. Probado ya que de sopetón no se puede llegar al Comunismo en toda la extensión de la palabra, esto es, al Comunismo integral sin autoridad que cohiba ni Estado que se imponga, ha de haber una época de transición, ni capitalista ni comunista, durante la cual se opere—con la rapidez que permitan las circunstancias interiores y exteriores de cada país—la evolución hacia el Comunismo.

En ese período de construcción es cuando habrá de ejercerse la dictadura del proletariado y para el proletariado. El primer acto de la revolución habrá de consistir en la conquista del Poder político, atrincheramiento principal de la clase burguesa. Se presentarán entonces al proletariado estas tres tareas sucesivas: mantener, contra todas las reacciones ofensivas, la victoria inicial, la base de operaciones; destruir toda posibilidad de resistencia de la clase vencida, y, por último, incorporar las grandes masas obreras a la cultura en todos los órdenes, instruyéndolas, educándolas, dignificándolas, haciéndoles sentir su fuerza, sus derechos y sus deberes. Esos serán los objetivos fundamentales del Estado Obrero.

Tienes que advertir, a no ser que apasionadamente cierres los ojos a la evidencia, la enorme diferencia existente entre el Estado obrero revolucionario y el Estado burgués actual. Este existe para que la burguesía domine al proletariado; aquél existirá para que el proletariado domine a la burguesía. El Estado burgués, bajo las diferentes simulaciones de la democracia, emplea su poder, su fuerza, su autoridad, en sofocar todo intento de suprimir el orden capitalista; el Estado obrero revolucionario, mediante su dictadura, empleará el poder, la fuerza, la autoridad, en aplastar todo intento de impedir la supresión del régimen burgués. El Estado de la burguesía pone todos los elementos de riqueza, de cultura y de capacitación al servicio de la clase que representa, y se los niega o se los escatima avaramente a la clase trabajadora; el Estado de la dictadura obrera pondrá todos estos elementos a disposición del proletariado para hacerle árbitro del mundo. ¡Cómo es posible que honradamente pueda medirse por el mismo rasero al Estado burgués de la dictadura capitalista y al Estado obrero de la dictadura proletaria!

Y no temas, no, que el Estado obrero revolucionario se convierta en un organismo opresor de la propia clase trabajadora. Ha de ser ella quien lo construya y guíe; ha de ser ella misma, con todo su ser, la que se refleje en el Estado obrero. No será, como ahora es el Estado de la burguesía, el monstruo que desde la altura tiende sus múltiples tentáculos y lo aprisiona todo; será el resultante de todas las fuerzas obreras combinadas desde fuera hacia adentro, desde abajo hacia arriba. Vuestro federalismo, del que pretendéis hacer un monopolio, hallará su espléndida expresión en el Estado obrero revolucionario. ¿Quieres tener una imagen de él? Considera el cuerpo humano, magnífica federación que rigen el corazón y el cerebro, llevando la vida a todas las partes del organismo humano y recibiendo la vida de todas ellas. El Estado obrero del período de transición enviará el pensamiento y la acción a sus más remotas células, y de estas remotas células recibirá las sensaciones y los deseos, que él se encargará de recoger y cumplir.

¿Dictadura de unos pocos? Dictadura de los más capaces, de los más abnegados, de los más animosos; pero sujeta al mandato de todos los trabajadores, que desde su fábrica o desde su campo, desde la ciudad o desde la aldea, mediante la red tejida con el hilo de la federación, envolverán verdaderamente a su Estado y no serán envueltos por él. Y vivirá el Estado obrero para la cultura obrera, para los derechos obreros, para el ejército obrero, para las leyes obreras, para los tribunales obreros, para el despertar de la muchedumbre obrera que cuando no necesite del Estado suyo, de su brazo, de su cerebro, de su mentor, de su guía, lo suprimirá.

Ahí tienes, compañero, la recta y clara visión del Estado obrero que a tí te horroriza. Y, no lo dudes, tú y los que como tú sentís noblemente el ansia de redimir a la clase trabajadora y con ella a la humanidad, estáis llamados a ser hombres de Estado. La revolución tiene realidades inexorables. No se hace como se quiere, sino como se puede. El poeta o el novelista o el fumador de opio se forman paraísos artificiales; pero la vida se ríe de sus delirios. Soñad si os place—que soñar deliciosamente es placentero a todos--; pero encaráos con la vida tal como la vida se presenta. Vea esa multitud de trabajadores. ¡Qué alegría la tuya y la mía, compañero, si todos ellos tuvieran llena de luz la conciencia y vigoroso el pensamiento y fuerte y bravo el corazón! Nuestros máximos sueños serían realidades. Pero ¿cuándo lo serán? Y mientras no puedan serlo, ¿qué hemos de hacer nosotros?

No saltes en el tiempo, que es saltar en el vacío. La libertad no está aquí; está allá lejos, en aquella cumbre, a la que nosotros, los que tenemos ojos para ver, hemos de subir a costa de sacrificios y de sangre para preparar el camino que pisen los hermanos que vienen detrás.

Y la libertad es el Comunismo; pero antes del Comunismo está la época terrible en que, con el martillo de la revolución, hemos de batir sobre el yunque de la dictadura del Estado obrero revolucionario el metal ígneo de la sociedad venidera. Camarada anarquista: a tí y a mí nos espera la forja. Junta tu corazón con el mío y vamos allá. Después, después..... ¡hablaremos! Ahora, hagamos.

FIN

LOS CANTOS DEL PUEBLO

No más Caudillos

(Música de "Las Pelonas".)

Ya mataron los cristeros
al general Obregón,
y creyeron que mataban
con él la Revolución.

Pero se han equivocado
las mulas de la Reacción,
y con ellas sus jinetes
banqueros de Nueva York.

Hoy saben los campesinos
y obreros de la nación
que los caudillos no sirven
para su liberación.

Que estrechamente ligados
en la idea y en la acción,
sabrán darle "pa' sus habas"
a todita la Reacción.

II.

La madre Conchita pudo,
con ayuda de Toral,
consumar el burdo crimen
que la Iglesia premiará.

Ahora los trabajadores
se tienen que organizar
y formar un frente unido
en escala nacional.

Que ya se desprestigiaron
dentro la lucha social
los Morones y caudillos
que han causado tanto mal.

Ya no más providenciales;
no se dejen engañar,
a pesar que Calles habla
de un partido nacional...

A nosotros, proletarios,
un Partido y nada más:
el Partido Comunista
donde debemos entrar.

Mientras los politicastros
se ofrecen a quien dé más,
nosotros prepararemos
la Revolución Social.

Oigan bien, mis compañeros
las razones que aquí van.
¡Abajo con los caudillos!
¡Viva la Internacional!

M. A. M.

México, D. F., Septiembre 1928.

Llamamiento de un Mexicano que Lucha en Nicaragua

(Viene de la 1a. plana)

tralladora Browning, y por mí, al mando del Mayor Julián Montoya, hondureño. A las 7 a. m. encontramos al correo del general Girón Ruano, avisándonos que el enemigo avanzaba por tierra y por agua. Retrocedimos a informar al general Sandino de la proximidad del enemigo, tomando tierra desde luego en Bolinquí, donde quedó establecido el Cuartel General. La avanzadilla quedó incorporada a la columna del Coronel Pedro Altamirano, y se nos mandó a descubrir y detener el paso de los filibusteros por una antigua picada (vereda) que une a Bolinquí con Yameles, desde donde se movilizaba el enemigo. Llegamos y tomamos posiciones bajo el siniestro moscardoneo de cuatro aviones, esperando con los nervios crispados la aparición de los vándalos del Norte, cuyos trabajos de zapa abriendo picada a través de la maleza distinguíamos perfectamente. El enemigo cayó cándidamente en la emboscada; las bombas de mano, la fusilería y la ametralladora de Aponte estuvieron muy oportunas y el enemigo retrocedió, limitándonos nosotros a mantener nuestra línea de fuego en actitud amenazante y a esperar instrucciones. Mientras tanto la columna del general Girón Ruano, guatemalteco, y el coronel Colindres, nicaragüense, llegaban al cuerpo a cuerpo con el grueso de la fuerza enemiga que iba por tierra, haciéndola retroceder en completa dispersión; y el coronel José Lagos, hondureño, hacía prodigios con su ametralladora destrozando al enemigo que venía embarcado, con la colaboración de las máquinas del coronel Francisco Altamirano y del teniente Alejandro Molina, ambos nicaragüenses. El día 8 por la mañana, el triunfo coronó nuestras actividades con la retirada del enemigo. El general Sandino estuvo en actividad durante todo el combate dictando precisas y terminantes órdenes desde el Cuartel General de Bolinquí y visitando nuestras posiciones, demostrando en todo sus vastos conocimientos en el arte de la guerra.

Tuvimos el gusto de oir mencionar a nuestra columna en la orden del día, por la disciplina que mostraron sus componentes, ya que permaneció 24 horas tendida en línea de fuego en medio de las inclemencias del ambiente. Fueron ascendidos al grado inmediato el coronel Pedro Altamirano, nicaragüense; el mayor Julián Montoya, hondureño, y mi camarada venezolano Carlos Aponte.

Suyo contra el imperialismo.

PATRIA Y LIBERTAD.

JOSE DE PAREDES.

..El Chipotón, 19 de Julio de 1928.

Señor Director de "EL LIBERTADOR".

México, D. F.

Querido compañero:

Desde este baluarte de los defensores de la soberanía nacional de Nicaragua, y del honor de todo el Continente latinoamericano, con el derecho que me da ser el único mexicano que actualmente milita a las órdenes del insigne general Augusto C. Sandino, hago un sincero y enérgico llamamiento a mis compatriotas, a los trabajadores mexicanos y especialmente a la viril juventud mexicana que en tantas ocasiones ha dado muestras de estar al lado de las causas justas.

El pueblo mexicano no puede ni debe permanecer impasible ante la actual tragedia nicaragüense, ya sea contribuyendo para el envío de fondos para hacer frente a las necesidades más apremiantes que tiene que afrontar nuestro ejército, o en cualquier otra forma de ataque al imperialismo yanqui fuera de Nicaragua. Yo he sido testigo presencial del consuelo y alegría de las familias de los campesinos a quienes se ha ayudado con las cantidades que desde México se han envia-

(Pasa a la cuarta plana.)

LO QUE DICE LA PRENSA SOVIETICA

LOS INVENTOS EN EL PAIS DE LOS SOVIETS

El genio constructivo de los inventores soviéticos está surgiendo en todos los lugares de la URSS. Ultimamente se ha observado un aumento inusitado en las solicitudes de patentes para diversos inventos, desde modelos de llaves de tuercas modernizadas hasta máquinas que han hecho verdaderas revoluciones en la técnica. En los últimos cinco meses se ha batido el "récord" en las solicitudes de inventores. El Comité Especial de Inventos ha recibido 4.523 solicitudes, cantidad que nunca llegó a conocer la antigua Rusia zarista, y que no conocen muchos de los más adelantados países europeos. Solamente en el mes de febrero se recibieron 1.094 solicitudes, registrándose entre ellas muchos inventos de significación mundial.

BENCINA Y ALCOHOL DEL AIRE

El obrero Okatov, de la planta "El Triángulo Rojo", de Leningrado, ha inventado un aparato para extraer del aire los vapores de la bencina y del alcohol. La Comisión Especial ha terminado su revisión del funcionamiento de este aparato, comprobando que no solo extrae los vapores mencionados, sino que al mismo tiempo los convierte en líquido.

En la industria de la resina se evaporan grandes cantidades de bencina, en el proceso de la producción. Por esto el invento mencionado tiene una enorme importancia. Con su empleo se ha economizado durante un año, solamente en "El Triángulo Rojo", no menos de un millón de rublos.

UN INTERESANTE INVENTO CINEMATOGRAFICO

Hace poco, la Comisión Especial de Inventos recibió una solicitud para la patente de un original invento en el ramo cinematográfico, por parte del ingeniero soviético Vitrin. Lo principal de este invento consiste en la exhibición ininterrumpible de toda la película.

Al funcionar este invento, el espectador que entre al cine a cualquier hora, podrá ver desde su principio la cinta que se esté exhibiendo.

Este invento dará la posibilidad de racionalizar por completo toda la industria cinematográfica.

Según palabras del inventor, su invento no necesita trasformaciones especiales en los cines, y se adapta también al cine parlante.

LA SOCIEDAD PANRUSA DE INVENTORES

Actualmente se está tratando el asunto de la creación de una sociedad panrusa de inventores, cuya finalidad será establecer las mejores condiciones para el trabajo de los inventores, en interés de una rápida industrialización y de las posibilidades técnicas para la defensa del país.

Según el proyecto de sus estatutos, la nueva sociedad debe unificar a todos los inventores soviéticos, desde el simple trabajador hasta el profesor universitario.

La sociedad deberá ligar a los inventores sobre bases sociales, levantar el nivel técnico y científico de los mismos, llevar la estadística de sus adelantos, construír casas centrales y clubes de inventores.

Según el mismo proyecto, la sociedad deberá sostener las más estrechas relaciones con los organismos sindicales y con diversos órganos soviéticos.

EL CUENTO DE "EL MACHETE"

Civilizados y Bárbaros

No es como para afirmar que fuesen hostiles los dos campos, no; era que no se comprendían, lo cual no era óbice para que se tratasen condescendientemente.

Uno de ellos consistía, simplemente, en una maestra alta y pálida del "colegio para niños y niñas"; el otro disponía de más abundantes elementos y estaba formado por dos docenas de cabecitas que tenían cortado el cabello a media melena (aunque algunas, muy pocas, lucían trenzas), las cuales se inclinaban sobre los pupitres. Se inclinaban todas hacia el lado izquierdo y asomaban todas sus lenguecitas entre los dientes chiquitines, como de ratón; y al mismo Andrés Riujin le caía un hilillo de babas de tanta atención como estaba prestando.

El chirrido de los pizarrines, el olor de la tinta y los suspiros (que eran su único alivio) llenaban el ámbito escolar.

Detrás de la ventana abierta iluminada a medias por el sol, se balanceaban unas viejas acacias; sobre la hierba se oía graznar un cuervo; tan a conciencia lo hacía que desgarraba el corazón. Desde el río llegaban los gritos jubilosos de los chicos que tomaban el baño, y los rayos de sol semejaban la mano materna que acaricia a su chiquitín; se vertían desde el cielo azul... ¡Qué bien, el demonio se lo lleve! Dan ganas de gritar, de cantar, de hacer ruido y salir volando de aquella polvorienta aula del silencioso colegio; correr por la calle somnolienta, llena de calor, brincando y saltando como potritos.

Pero no se puede; hay que estudiar...

Inesperadamente, en medio del trabajo común, se le ocurre a Kapitón Kruglikof hacer una pregunta perturbadora:

—En realidad, ¿para qué estudiamos? ¿Hace falta en efecto?

Kapitón Kruglikof era todo un hombre, atrevido y de fácil palabra.

—¿Para qué estudiamos?—preguntó, mirando fijamente a la profesora que se paseaba por la sala.

Parecieron agrandársele los ojos, parte debido a su curiosidad y parte al horror que le causaba su atrevimiento.

—¡Qué chico tan singular eres!—respondió la maestra, sonriendo mientras le acariciaba la cabeza con su mano suave.—¿Que para qué estudiar? Para ser inteligentes, instruídos; para darse cuenta de todo lo que nos rodea...

—¿Y si no se estudiara?

—Entonces no existiría la cultura.

—¿Y eso qué es?

—¡Ay! Explicártelo de prisa es un poquito difícil. Ya lo expondré de una manera práctica... Si alguno de vosotros estuviese en América...

—Yo he estado—dijo una voz finita, que salía junto a la misma pared.

Todos volvieron la cabeza, como asombrados hacia la intrépida viajera. "¿Qué es esto? ¿De dónde ha salido esa voz"?

Por lo visto en las escuelas se cría un diablillo especial que husmea entre los pupitres, tira de las mangas, dirige preguntas y lanza respuestas, echando después la culpa de todo sobre los inocentes discípulos... Por lo visto fue él quien tiró de la sucinta trenza de Natalia Pachkova, le tocó en un costado y le dijo en voz baja: "¡Dile que estuviste, díselo!"

Y se lo dijo, en efecto.

No está bien mentir, Natalia Pachkova. A ver, ¿cuándo has estado en Nueva York? ¿Con quién?

Natalia hubiera querido verse tragada por la tierra; en verdad, el mismo demonio le había inducido a decir aquello; pero la palabra no es un pájaro, y cuando se escapa ya no hay posibilidad de recogerla...

—¡Yo estuve... de veras que estuve! .. Anteayer con papá...

—Mentira, pura mentira. No tienes padre, y anteayer, como hoy, has permanecido en el colegio, y para ir a Nueva York se necesita disponer por lo menos de tres semanas...

Natalia Pachkova, fácilmente, sin ningún esfuerzo, ve descubierto su embuste por toda la clase y rompe a llorar envuelta en una silenciosa y general desdén.

Pues bien, niños; si alguno de vosotros estuviese en América, en Nueva York, vería las inmensas casas de muchos pisos, centenares de tranvías por las calles, electricidad, ascensores... y todo ello, merced a la cultura, gracias a los hombres instruídos... ¿Sabéis cuántos años cuenta tal ciudad? No tiene más que ciento cincuenta...

—¿Y qué había antes allí?—preguntó Andrés Riujin, alzando sus espaldas, que el trabajo había doblado.

—¿Antes? Comparad con lo que había antes; era un inextricable bosque con gigantescas lianas, poblado por diversas fieras—lobos, panteras—y cuyo límite se enlazaba con praderas por las que continuamente discurrían ciervos, bisontes, caballos salvajes. Además, en los bosques y en las praderas vivían indios más espantables aún que las mismas fieras; se mataban unos a otros; daban muerte a los blancos y coleccionaban sus cabelleras... Ahora, comparad, ved qué es mejor: campos y bosques salvajes con fieras, con indios, sin casas ni electricidad, o calles amplias, tranvías, electricidad y ausencia completa de indios salvajes ...

La profesora soltó aquella retahila y recorrió con la vista, como en triunfo, toda el aula: ¿eh qué tal? parecía decir.

—Y ahora, decidme vosotros ¿qué es mejor, la cultura o una vida como aquella? Por ejemplo, tú, Kapitón Kruglikof, dime: ¿cuándo se vivía mejor, entonces o ahora?

Kapitón Kruglikof levantóse y, después de una vacilación momentánea, zumbó como escarabajo de mayo:

—Entonces mejor...

—¿Qué dices? Fíjate bien, hombre: antes se pasaba muy mal; no existían comodidades; por todas partes no había otra cosa que fieras e indios, y ahora, en cambio, hay casas, tranvías, ascensores... Cuándo era mejor, ¿entonces o ahora?

—Entonces.. .

—¡Ay, Dios mío! A ver tú, Poltoratsky, ¿cuándo era mejor, antes o ahora?

Poltorastsky la miró de reojo con mucha desconfianza. "¿Y si de repente me pone un cero?"; pero dijo:

—¡Antes era mejor!

—¡Ay, Dios mío! Slisniakof, Gabriel...

—Antez, mejol...

—En primer lugar, no se dice ANTEZ ni MEJOL, sino que debe decirse ANTES y MEJOR; pero, ¿qué os pasa, niños? ¿Tenéis ofuscada la cabeza o qué? Ahora tenéis casas, electricidad...

—¿Y para qué las casas?—preguntó cínicamente Fitiukof.

—¿Cómo que para qué? ¿Y dónde duermes si no?

—Junto a una hoguerra; se envuelve uno en su manta, y duerme hasta que le dé la gana. O puede meterse uno en un carro. ¡Anda, casas!...

Y miró a la maestra con mirada no menos victoriosa que la que ella había esparcido antes.

—¡Pero si no hay electricidad, todo está obscuro y siente uno miedo!

Semión Zaboldayeb miró condescendientemente a la congestionada maestra:

—¿Obscuro? ¿Y la hoguera? ¿Hay tanto bosque? Pues se enciende cuando a uno se le antoja. Y de día no hacen falta luces...

—¿Y si viene una fiera?

—¡Se pone un centinela con un fusil, y que pruebe a venir! Es cosa sabida...

—¿Y si los indios sorprenden al centinela y después se arrojan sobre vosotros?

—Podemos trabar amistades. . . Hay buenas razas, decentes. . .

—Existe una raza que llaman de Lavarskoy—corroboró un alumno—. ¡Esos no se comen a los blancos!

Las cabecitas se inclinaron y unieron, como si algo misterioso las hubiera juntado, y sus voces cantaban igual que el coro de los gorriones en las ramas de las acacias.

—En su ciudad, el ascensor ha aplastado a un pobre portero... ¡Ahí tiene usted lo que es la ciudad!...

—En su ciudad, el tranvía ha partido por la mitad a un muchacho.

—Además su ciudad es una cosa aburridísima, y basta—dijo, cortando el razonamiento, Gabriel Slisniakof.

—¡Sois unos chicos malos!— ¡Es que vosotros no habéis estado en un bosque, cercado de fieras, y éso es todo!

—¡Yo sí he estado...—cantó la vocecita de Natalia Pachkova, a quien no dejaba en paz el "demonio del colegio."

—¡Mientes!—gritaron a coro las otras voces, celosas.—¿Por qué estás siempre mintiendo? Si eso es verdad, ¿cómo no te han devorado las fieras? ¡A ver, dí!

—¡Como que se van a ocupar de comer cualquier cosa!—murmuró mordazmente Kapitón Kruglikof.

—¡Kruglikof!

—¿Y ella por qué?... Usted misma acaba de decir que la mentira es pecado. ¡Miente, no hace más que mentir, se lo juro!

—Bueno, está bien. Escuchad, pues por lo que veo no me habéis comprendido: ¿Cómo es posible que digáis que antes se vivía mejor, si hoy hay pan, mantequilla, azúcar, pasteles... Antes no había nada de esto.

—¡¡Pasteles!!

El golpe había sido fuerte y hábil; pero Kapitón Kruglikof pudo contener la avalancha.

—¿Y las frutas, dátiles, plátanos ?.. ¿No toma usted eso en consideración? Ni hace falta comprarlos; comes cuanto quieres... También hay el árbol del pan, como usted misma nos ha dicho, y caña de azúcar. Se mata un bisonte, se atraca uno de carne, y luego a pasear como un señorito.

—También hay ríos—intervino el experto pescador. —Se coge un alfiler, se hace un anzuelillo, y pescas hasta que te cansas.

La profesora se apretaba las manos contra el pecho, iba de un sitio a otro, gritaba, agitábase, describía todos los encantos de la segura vida urbana; pero todos rechazaban sus sugestiones. No se entendían ambos campos. La cultura emprendía sus ataques y los chicos la rechazaban siempre, desalojándola enérgicamente de sus líneas con el encanto de los indios, de las hogueras, de las panteras y de los baobabs.

—Sois unos chicos muy malos, y nada más —murmuró la aniquilada maestra, en una última e ilógica actitud gallarda, tan propia de su sexo. Vosotros sólo gustáis de los juegos salvajes, de disparar balas, y eso es todo. Preguntaremos a las niñas. . . Claudia Kochkayna, a ver, ¿qué vas a decir? ¿Cuando se vivía mejor, entonces o ahora?

La respuesta fue como el retumbar de un trueno sobre un cielo claro.

—Entonces...—dijo la Kochkayna, pálida y pecosa.

—Pero, ¿por qué? A ver, dime, ¿por qué, por qué?

—Entonces había hierbecitas...; a mi me gustan mucho...; había flores.

Y se volvió a Kruglikof, el reconocido especialista de la antigua vida salvaje:

—¿Había flores?

—¡Las que te diera la gana!—respondió aquel muy animado.—¡Las había inmensas, así...tropicales, grandísimas, y con un olor!... Coge las que quieras... Y en la ciudad sólo encontrarás una rosa pringada, por la que te piden un rublo...

La aniquilada maestra anduvo como loca...

—¡Qué nos lo diga Katia Ivanenko! Katia, ¿cuándo era mejor?

—Entonces...

—¿Por qué?

—Había bisontitos—dijo la niña con ternura, inclinando dulcemente hacia un lado su rubia cabecita.

—¿Qué bisontitos?... ¿Los has visto alguna vez?

—Dí que los has visto—le apuntó en voz baja la Pachkova, inducida por el "demonio de la escuela."

—Yo no los he visto—confesó ingenuamente Katia—; pero de seguro que serán muy bonitos...

Y con los ojos completamente cerrados, siguió diciendo:

—Los bisontitos tan bonitos, peluditos, con hociquitos, los cogería entre mis brazos y los besaría...

Kruglikof, especialista en cuestiones de vida salvaje, calló diplomáticamente acerca de esta sugestión bucólica de la sentimental Ivanenko, y la maestra frunció el ceño y dijo con voz entrecortada:

—Está bien... Si sois así, no quiero hablar con vosotras... Acabad vuestros problemas, y el que lo deje sin resolver, que se quede castigado hasta la noche.

Y de nuevo reinó el silencio. Todos resolvieron sus problemas menos la pobre Catalina Ivanenko: el bisontito se interpuso durante todo aquel tiempo entre sus ojos y la pizarra...

Permaneció allí sentada hasta el anochecer...

Arcadio AVERCHENKO.

Los Panaderos del D. F. no Aceptarán el Destajo

Salario Fijo, no Destajo!

Desde que fue prorrogada la huelga a la cual se lanzaron unificados todos los panaderos del Distrito Federal, tanto del Sindicato Rojo de Netzahualcóyotl como de la Unión adherida a la CROM, se dijo que la solución del conflicto se encomendaría al arbitraje de la Secretaría de Gobernación, en aquel entonces en manos del Ing. Tejeda.

Largos meses han pasado, y aún no aparece por ningún lado la solución; al contrario, los industriales con sus provocaciones y violaciones a los reglamentos de trabajo en el interior de las panaderías, están orillando a los obreros a ir nuevamente a la huelga.

Un grupo de camaradas del Sindicato de Panaderos, Bizcocheros y Reposteros del D. F. se ha acercado a nuestra Redacción manifestándonos que, según saben, el actual Secretario de Gobernación, Lic. Portes Gil, ha encomendado a un elemento de su confianza el estudio del asunto y que abrigan serios temores de que el punto más importante de los que motivaron la huelga no sea resuelto conforme a la justa demanda de todos los obreros panaderos. Este punto es el que se refiere a la supresión del salario a destajo y la implantación del salario fijo. Con este motivo reina mucho descontento en el Sindicato de Netzahualcóyotl, descontento que seguramente será dado a conocer en alguna forma a la autoridad correspondiente.

Según nuestros informantes, los panaderos están preparándose activamente para cualquier emergencia.

Se Unifican los Campesinos de Chihuahua

De una extensa información que nos envían los compañeros agraristas de Charco Largo, distrito Benito Juárez del Estado de Cihuahua, extractamos los siguientes párrafos:

"C. Director de EL MACHETE: Suplicamos atentamente se sirva dar cabida en su acreditado semanario órgano de los campesinos y obreros, para que se den cuenta todos los trabajadores del país, de la gran unificación que tenemos en esta región.

En Villa Cuauhtémoc, a los 26 días del mes de agosto de 1928, a iniciativa de los representantes de las agrupaciones agraristas de Casa Colorada y Charco Largo, reunidos los siguientes CC. Andrés Mendoza, representante de la agrupación de Casa Colorada; Isidro Luján, en representación de La Quemada; Francisco Hernández representando la agrupación de El Carnero; Sotero Corral, representando la agrupación de El Sapo; Manuel Arias, por La Cruz; Estanislao Arana, por El Rayo; Ramón Baral, por Cuauhtémoc; Gregorio Nájera por Chocachic; Mariano Cereceros, por Ciénega de Castillos, y el regidor Federico Rentería en representación del Presidente Municipal, habiendo acreditado debidamente su personalidad, y estando además como espectadores Manuel Frescas, Gregorio Nájera H., Rafael Cano, Víctor Alire, Pedro de la Peña, Pedro R. Quesada, Teófanes Luján Alcaraz, Cipriano Galván, Leónides Rascón, Timoteo Sáenz, Manuel A. Núñez, Romualdo L. Sánchez, José Cadena, Rafael Fernández, Dionisio Rodríguez, José V. Chávez, Benito Aguilar, Francisco Vega, Belisario Chávez, que saben firmar, y además nueve compañeros que no saben firmar, el compañero Benito Aguilar explicó a los presentes que el objeto de la reunión era formar una unión de agrupaciones agrarias en la región, con objeto de que ya unidos se protegieran los campesinos y obtuvieran las tierras necesarias al sostenimiento de los obreros del campo.

El compañero Belisario Chávez hizo una disertación sobre la gran importancia que tiene para el elemento campesinos agruparse, formando una Liga de resistencia contra la labor de la reacción en el Estado, que no omite medios para contrarrestar la acción revolucionaria, ocurriendo en algunos casos hasta al vil asesinato de los más connotados representantes de los campesinos. El compañero Marcelino Tarango se produjo en parecidos términos, sacando a colación importantes hechos históricos y concluyendo con un llamamiento a la organización política y social.

El compañero José V. Chávez, con su carácter de delegado de la Liga Nacional Campesina establecida en la ciudad de México habló extensamente, haciendo atinadas observaciones y animando a los presentes para que se unieran como un solo hombre, presentando un frente único para defenderse contra la reacción, que a pasos agigantados se prepara a dar una batalla definitiva.

Enseguida se procedió al nombramiento de la Directiva de los debates, resultando electos para Presidente Benito Aguilar, y para Secretarios Marcelino Tarango y Juan M. Marrufo.

Comenzados los trabajos, se acordó que la nueva agrupación campesina lleve por nombre LIGA REGIONAL CAMPESINA DE VILLA CUAUHTEMOC, CHIHUAHUA.—La agrupación de Charco Largo presentó un pliego pidiendo que no se permita la venta a extranjeros de los terrenos que quedan en el latifundio Zuloaga, mientras no se completen las dotaciones a las diversas agrupaciones que desde hace años han estado solicitando que se les dote de tierra. Esta petición se elevará al Presidente de la República, a la Comisión Nacional Agraria y al Gobierno del Estado. Se aprueba asimismo por unanimidad que todas las agrupaciones coaligadas se obliguen a consultar en junta general integrada por no menos de las dos terceras partes de los representantes de agrupaciones todo aquello que afecte a la Comunidad coligada.

Se acordó también por unanimidad que todas las agrupaciones coligadas sostengan sus peticiones de tierras por dotación ejidal, de acuerdo con la Ley de 6 de enero de 1915, y que en este sentido se encaucen todos los trabajos. Se acordó dar principio en cada una de las agrupaciones a la instrucción de sus componentes en la formación de cooperativas, tanto de producción como de consumo, haciendo lo posible por comenzar este año en la época de las cosechas, contribuyendo cada quien en la medida de sus posibilidades para ir formando el fondo social. Para contribuir a los gastos de sostenimiento de la Liga y demás que fueren necesarios para su funcionamiento, se acordó contribuir con un hectólitro de maíz por cada uno de los componentes de las diversas agrupaciones. Esta contribución será entregada por cada representante al Tesorero General de la Liga, el cual deberá caucionar debidamente su manejo, a satisfacción de las dos terceras partes de las agrupaciones que forman la Liga.

Considerando los miembros de la Liga que conviene a sus intereses sociales el participar en las luchas políticas cuando el caso lo requiera, como medio útil para la consecución de los fines perseguidos, acordaron a nombre de sus agrupaciones no comprometerse con candidato alguno, sin antes haber deliberado en asamblea de representantes, con asistencia de las dos terceras partes del total para acordar los candidatos que convenga apoyar.

Se acordó también hacer una formal invitación a todas las agrupaciones de trabajadores que existen en los alrededores, para que se sumen a la naciente agrupación social, procediéndose enseguida a nombrar los componentes de la Directiva, resultando electos por unanimidad los siguientes compañeros: Presidente, Pedro R. Quezada; Vice-Presidente, José V. Chávez; Secretario, Teófanes Luján Alcaraz; Tesorero, Romualdo R. Sánchez; 1er. Vocal, Benito Aguilar; 2o. Vocal, Marcelino Tarango. Como representante general en la ciudad de Chihuahua, para que gestione la tramitación de los asuntos sociales, resultó electo por unanimidad el compañero Belisario Chávez.

Firman esta información todas las agrupaciones integrantes de la Liga Regional Campesina de Villa Cuauhtémoc, insertando enseguida los siguientes puntos resolutivos:

I.—Hágase del conocimiento del C. Presidente de la República, de la Comisión Nacional Agraria, del C. Gobernador del Estado y de la Liga Nacional Campesina, que esta agrupación unánimemente se ha organizado en ejidal, por ser éste uno de los principios amasados con sangre durante catorce años de lucha intestina, y que no acepta la colonización por ser enteramente contraria a los intereses sociales, y sobre todo porque sería hacer que la tierra volviera a caer en manos del capital, de la burguesía y del clero, y el decreto del 6 de enero se convertiría en una burla sangrienta de la reacción.

II.—Hágase del conocimiento de los mismos la petición de que se suspenda a la casa Zuloaga la venta de tierras a extranjeros y aún a nacionales, mientras no se les dote de tierras suficientes para sus necesidades a los ejidatarios.

III.—Hacemos nuestro el programa de la Liga Nacional Campesina, y pedimos que se de cuenta a la misma de que nos tome como afiliados.

IV.—La agrupación de Charco Largo se siente afectada, por estar amparándose allí a un grupo de compradores de la tierra que suman a diez campesinos, violándose así la circular número 25, de 11 de junio de 1917, en su parte segunda y tercera, por lo cual protestamos enérgicamente.

V.—Hágase llegar al conocimiento del C. Presidente de la República que esta agrupación está compuesta de 175 ejidatarios, contra 10 compradores que están siendo apoyados allí.

VI.—Felicítese a la Liga Nacional Campesina por su próxima Convención y pídase que se nos invite a participar en ella.

VII.—Las agrupaciones de Casa Colorada, Chocoachic, El Rayol y Ciénega de Castillos se encuentran en la misma situación de Charco Largo.

VIII.—Dígase a la Liga Nacional Campesina que nombre una comisión que pase a la Comisión Nacional Agraria a darse cuenta del estado que guarda el expediente de esta Liga Regional Campesina y nos lo comunique.

TIERRA Y LIBERTAD

Representante agrario de Casa Colorada, con 50 ejidatarios, Marcelino H. Tarango; de El Sapo, con 60 ejidatarios, **Sotero Corral**; de Ciénega de Castillos, con 56 ejidatarios, **Mariano** Cereceros; del Comité de La Cruz, con 36 ejidatarios, **Manuel Arias**; de Charco Largo, con 175 ejidatarios, **Andrés** Mendoza; de El Rayo, con 34 ejidatarios, **Estanislao Arana**; de Chocachic, con 40 ejidatarios, **Gregorio Nájera**; de El Carnero, con 58 ejidatarios, **Francisco Hernández**; de La Quemada, con 80 ejidatarios, **Isidro Luján**; de Arroyo del Agua, con 26 ejidatarios,

Cipriano GALVAN

PREPARESE!

El número extraordinario de EL MACHETE dedicado a la conmemoración del 7 DE NOVIEMBRE, onceno aniversario de la triunfante Revolución Rusa, tendrá DOCE PAGINAS profusamente ilustradas y contendrá el más selecto material. No obstante el gasto que significa, sólo costará 5 centavos a los Agentes, para ser vendido a 10 CENTAVOS.

Vea desde ahora sus posibilidades de colocación, y haga su pedido a tiempo.

No lo Olvide: 20 000 Ejemplares

¡Cuidado con esos "Unificadores"!

Un grupo de ex-líderes obreros y de individuos a sueldo del Gobierno han estado reuniéndose en conciliábulo secreto para fraguar un plan de "unificación" de la clase obrera mexicana, bajo la protección de alguna personalidad de la política nacional que está o aspira a estar en el poder.

Encabeza este grupo un señor Rosendo Salazar que ha libado en todas las flores de la política, desde el laborismo al obregonismo, pasando por el delahuertismo. Ahora que ha conseguido la ayuda de cierto potentado, ocupa un puesto en los talleres gráficos de la Cámara de Diputados, donde ha tenido oportunidad de ponerse al habla con políticos a los que ha pedido apoyo para "crear otra CROM" que sea netamente obregonista, etc. Para esta obra se ha conchavado a los elementos más desprestigiados, como un tal Francisco Moreno que después de haber llevado a la huelga a los mecánicos ferrocarrileros, ahora los deja abandonados para buscar su propio reconocimiento en la chamba, sin exigir la reinstalación de los huelguistas. cuanta además con algunos cismáticos de la Federación de Artes Gráficas. Todos, en fin, los elementos de este grupito, desde el jefe al último "unificador", son individuos que viven al margen de la organización obrera, descalificados en la CROM, en la C. G. T., en la organización ferrocarrilera y en todas partes. Su única fuerza es la protección y el dinero de los políticos burgueses.

Confiamos en que nadie se dejará engañar por estos farsantes. La unificación de los explotados de México debe ser hecha por ellos mismos, sin la mediación ni el patrocinio de los que sólo buscan un acomodo para ellos y hacer el juego a los que pagan.

IMPORTANTE

En vista de que los paquetes de periódicos que llevan una fajilla de color verde pueden ser recogidos por sus destinatarios en la misma estación del Ferrocarril, rogamos a nuestros Agentes interesados en recibir más pronto suspaquetes, se sirvan avisarnos para hacerles sus remisiones con la fajilla verde.

Notas Obreras de Tampico

TAMPICO, Tamps., octubre 1o.—Habiéndose triunfado en el conflicto de los compañeros Voceadores de la Prensa contra el diario "El Mundo", actualmente se tiene emplazada a la Casa Morales por el Sindicato de Sastres, para declarar la huelga si aquella no acepta contratar con el Sindicato, reinstalar a dos obreras separadas y otros puntos. El patrón Morales, que es un negrero acostumbrado a hacer lo que le viene en gana con los trabajadores, con ayuda de un abogado mercenario pretende desconocer la personalidad legal del Sindicato de Sastres; pero por esta vez se tiene la seguridad de que los trabajadores impondrán su derecho, pues la Federación Obrera les da todo su apoyo y está lista para hacer efectiva la huelga.

Las compañeras, que en su mayoría son las afectadas, están resueltas a respaldar al Sindicato en sus demandas y salir a la calle si es preciso, no obstante que ya holgaron unos días con motivo de haberse solidarizado con otras compañeras a las cuales querían separar del trabajo.

x x x

Se acaba de organizar el Sindicato de Trabajadores de Pesca y Similares, que salta a la arena en defensa de sus miembros contra los explotadores.

La nueva agrupación acordó desde luego adherirse a la Federación Obrera de este puerto.

EL CORRESPONSAL.

Ahora hay que Hacerla Cumplir, Sr. Ministro

(Viene de la 1a. Página)

los trabajos de las minas ,el empleo de máquinas perforadoras se sujetará en lo sucesivo a las disposiciones siguientes:

"I.—Se prohibe en las minas el uso de máquinas perforadoras en las que el polvo producido vaya directamente a la atmósfera, debiendo emplearse las que trabajan a base de chorro de agua o bien con algún otro dispositivo apropiado para recoger dichos polvos.

"II.—Se concede a las empresas mineras un plazo de 4 meses a partir de la fecha de esta circular, para que dentro de él, puedan surtirse de la maquinaria adecuada y hacer en las perforaciones las adaptaciones y cambios necesarios.

"III.—Cuando por cualquiera circunstancia alguna de las empresas mineras juzgue que dentro del referido plazo de 4 meses no estará en posibilidad de cumplimentar la disposición contenida en la cláusula I, lo manifestará así a esta Secretaría, expresando las razones por las que no puede cumplimentarla, a fin de que estudiadas éstas, se resuelva si es de ampliarse el plazo concedido."

Claro que ésto es apenas una cataplasma para corregir las graves anomalías y los criminales sistemas de trabajo que tenemos en los minerales del país. Pero sin embargo los trabajadores deben exigir su estricto cumplimiento, denunciando todos los casos en que las compañías se muestren renuentes y reclamando que se tomen otras urgentes medidas de protección para los mineros, como son el mejoramiento del ademe y de los malacates antiguos que todavía se usan en muchas minas, el establecimiento de efectivos cuerpos de emergencia, y una reglamentación racional del trabajo, que incluya mayor salario a los mineros y viviendas que no sean loberas casi a la intemperie.

UN BOYCOT DE LOS AMARILLOS

ORIZABA, Ver., septiembre 29.—El "Grupo Regenerador" que encabeza Viterbo Silva en el Sindicato de Cocolápam acordó en sesión tenida hace algún tiempo boycotear a los trabajadores que no estén de acuerdo con sus procedimientos. Este boycot lo harán en la forma iguiente: Viterbo Silva, Secretario General del sindicato, ordenará a los correiteros en el Departamento de Telares que cuando se descomponga algún telar de los compañeros que él señale como malos elementos, no se les componga luego, así como que se les dé material malo para que no puedan trabajar.

Este acuerdo lo tomaron porque Viterbo Silva le dijo que ya no hay que correr a los enemigos del moronismo, en vista de las complicaciones que esto trae, pues los separados del trabajo reclaman la defensa de sus garantías individuales ante las autoridades y éstas meten a la cárcel a algunos laboristas, como sucedió con los representantes del Sindicato del Yute, por correr a cinco trabajadores.

Dos Cristeros de Chamácuaro, Gto.

CHAMACUARO, Gto., septiembre 28.—Voy a decir dos palabras sobre los cristeros Pablo y Adrian Barajas. En 1920 eran come-vacas y bandidos de caminos, y en una de tantas hazañas de robo cayeron en manos de las autoridades y fueron sentensiados a pena capital. No hallando los familiares quien hablara por él, corrían de un lado a otro sin conseguir nada las esposas y un enjambre de hijos, que habló con los reos encapillados y firmó un acta de libertad.

Gran sorpresa llevó este compañero ahora que vió que estos bandidos come-vacas fueron a engrosar el rebaño de clericales, diciendo que la "Santa Cruz" los había sacado de la cárcel, y que corriendo de rodillas a ver al buitre-fraile Guillén, quien los confesó y les dió como penitencia que trajeran los cordeles de San Francisco a raíz de la cintura, y les impuso cuatro misas para las ánimas, a dos pesos cada una, que produjeron ocho pesos para emborracharse con vino de consagrar. Y los dos bandidos, no conformes, se fueron a Atotonilco a los ejercicios, de donde vinieron consagrados y electos cabecillas de los cristeros, para seguir su oficio de asaltar caminos y pelar vacas...

Pablo Barajas fué muy arroyista, pero al fin determinó irse a México de lame-botas del reaccionario y reelecto diputado al Congreso de la Unión, David Ayala.

Un buen discípulo de Galindo, el Presidente de la Junta de Administración Civil, es el cristero y Delegado en este pueblo, de nombre Jacinto Rodríguez, que pretendió sublevar a los cristeros contra el agrarismo el 16 de Septiembre. Este individuo a la hora del grito acostumbrado, por toda peroración conmemorativa dijo con palabras textuales: "Señores compañeros: Viva la religión y Cristo Rey y los mexicanos".

¡Alerta, compañeros ejidatarios, con los enemigos del Agrarismo que pagados por los terratenientes y capitaneados por los curas están matando a nuestros hermanos, a las mujeres y a los niños!

EL CORRESPONSAL

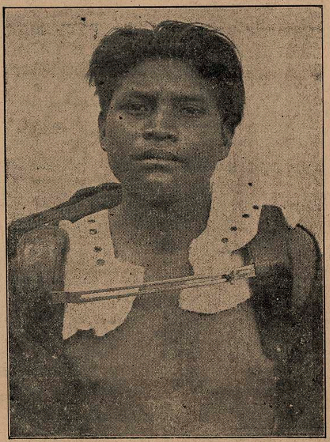

TRANQUILINO DE LA CRUZ, de oficio albañil.—Trabajando en una obra en el número 175 de las calles del Dr. Vértiz, se le vinieron abajo los andamios, POR SU MALA CALIDAD, sufriendo graves lesiones.—Pasó al Hospital Juárez, sin obtener la menor indemnización del propietario de la obra, un capitalista español.

¿Y los Inspectores del Trabajo? —Muy bien; cobrando.

Cómo un Senador Gómez, y un....

(Viene de la segunda plana.)

el salón de Cabildos, pues a toda la población le consta que los Ayuntamientos anteriores no dejaron ni bancos que sirvieran de asiento; se hizo un puente sobre el camino de San Lorenzo a Texcoco (dicho puente mide 16 metros de largo por 6 de ancho, siendo de suma importancia, pues en la temporada de lluvias quedaba incomunicada una zona importante), costando dicha obra algunos miles de pesos y faltando un pequeño trabajo para terminar, a causa de los disturbios provocados por el español, que en connivencia con los señores Gómez ha tratado de perjudicarnos. En vista de ello se pusieron de acuerdo el diputado Ignacio Gómez y el español Ruiz Gutiérrez, haciendo una acusación en contra del Presidente Municipal, turnándola ante la 2a. Sala del Tribunal Superior de Justicia del Estado, **y no obstante no habérsele comprobado ningún delito, la 2a. Sala dió su fallo en contra del compañero, por recomendaciones del mismo diputado Gómez.** En vista de ello, Sarabia pidió amparo ante el Juzgado 3o. Supernumerario del Distrito Federal, el que concedió el amparo. Viendo el diputado Gómez y Ruiz Gutiérrez que no lograron su intento de destituir al Presidente, se pusieron de **acuerdo con el capitán Lorenzo Domínguez Figueroa, jefe del destacamento federal en dicha plaza, el cual aprehendió al compañero Sarabia el día 13 de julio, y no obstante que sabía que era la primera autoridad en el Municipio y haberle mostrado el amparo que traía de la autoridad federal,** lo tuvo en el cuartel toda la noche, en compañía de un hermano y del señor Brígido Bristáin. El día 14 nos condujo a esta ciudad de Texcoco, entregándonos al coronel Badillo, jefe del 89 Regimiento, quien al darse cuenta de nuestra detención nos puso en inmediata libertad. Pasaron algunos días hasta llegar el 27 del mismo julio, día en que el compañero Sarabia se encontraba enfermo, y se presentaron como a las 8 de la mañana en la Presidencia Municipal el mismo diputado Gómez, acompañado de un Señor Morales. Me indicó el diputado que mandara reunir a los regidores; como no tenía inconveniente, ordené que algunos gendarmes fueran a llamarlos. Mientras, el señor Gómez se trasladó al patio de la Comandancia de Policía, agrediendo al Comandante y queriéndolo desarmar. El mismo diputado se violentó con el compañero Sarabia, disparándole algunos tiros, por lo que éste viendo en peligro su vida tuvo que defenderse, resultando el diputado con un balazo en una nalga.

Apenas se oyeron los disparos llegó frente a la Presidencia Municipal el capitán Domínguez Figueroa, aprehendiendo a quienes el español le indicaba. Para corroborar la maniobra, diremos que el día de los hechos se encontraba en Teotihuacán un grupo de individuos armados de carabinas, que vinieron de pueblos lejanos al Municipio y que también hicieron aprehensiones injustificadas.

Los detenidos fueron diez, entre los que se encontraba la compañera Graciana Llaus, esposa del Presidente Municipal, que después de haberla golpeado sus aprehensores permaneció en la cárcel junto con el Presidente, el Comandante y siete vecinos pacíficos que fueron detenidos en sus propios trabajos. El mismo día 27 nos encarcelaron en el cuartel y se apoderaron de las oficinas municipales. El diputado Gómez puso al frente de ellas a un señor Antonio Fernández, que había sido destituído del puesto de regidor por una acusación que había en su contra. El 28 del mismo julio fuímos transladados en medio de una fuerte escolta federal a la ciudad. A los tres días fueron puestos en libertad cuatro compañeros y Graciano Laus, quedando formalmente presos cinco, los que hasta la fecha nos encontramos en la prisión de Texcoco, no obstante no habérsenos comprobados ninguno de los falsos delitos por los que se nos acusa.

Como se verá, C. Presidente, ¿acaso la sangre que se ha derramado durante dieciocho años todavía no es suficiente para satisfacer los anhelos de nuestro pueblo?

Pues como decimos, no obstante haber ido un representante del Gobierno del Estado a darse cuenta de nuestra inculpabilidad, no se nos ha atendido, burlándose así de lo que usted anhela en su informe presidencial; y animados por ese valioso informe nos vemos obligados a denunciar estos hechos, quitándole el tiempo tan precioso que usted deberá emplear en sus múltiples labores de más trascendencia para nuestra patria.

¿Que será de nosotros, señor Presidente, si estamos a expensas de un diputado o de un político cualquiera que abusando de la confianza del pueblo o de algún alto jefe comete arbitrariedades?

Respetuosamente pedimos a usted, no tanto por nosotros que nos encontramos en esta cárcel injustamente, como por nuestras familias que se encuentran abandonadas, que se haga una averiguación, para que si somos culpables de algún delito se nos castigue, y si no que no se cometa con nosotros tanta injusticia.

Sin otro particular, quedamos a sus órdenes unos humildes campesinos.

LIBERTAD Y JUSTICIA

Marciano S. Sarabia, Presidente Municipal de San Juan Teotihuacán; Francisco G. Sánchez, Comandante de Policía; Manuel Rodriguez; Mauricio Bistráin y Pedro Sarabia.

A Todos los Compañeros

Ha sido organizado en esta semana el primer grupo de la "Defensa Proletaria". Como el nombre lo indica, es una organización de la clase trabajadora, de carácter deportivo pero al mismo tiempo para dar a sus miembros instrucción topográfica y educación revolucionria.

Los camaradas organizados en el primer grupo de la Defensa Proletaria han resuelto iniciar los trabajos con una serie de excursiones a los alrededores de la capital. La primera excursión del grupo se verificará el próximo domingo 7 de octubre. Los compañeros que quieran tomar parte en ella deberán estar a las 8 en punto de la mañana en el Zócalo, frente a la parada de los trenes de Tlálpam. Cada compañero deberá llevar consigo lo que juzgue necesario para su comida durante el día. La excursión será a pie por los cerros, de cinco a seis horas. El costo del viaje en tren no pasará de ningún modo de 50 centavos ida y vuelta.

Se hace notar a los compañeros que adherirse al grupo de la "Defensa Proletaria" implica la aceptación de una estricta disciplina para las disposiciones de los compañeros que sean encargados de dirigir las actividades del mismo grupo.

Durante las excursiones y horas de ejercicio será prohibido en absoluto el llevar o consumir licores, cerveza u otras bebidas embriagantes.

En el próximo número de EL MACHETE daremos una información más amplia y detallada sobre la organización y fines de la Defensa Proletaria.

Llamamiento de un Mexicano...

(Viene de la 3a. plana.)

do al general Sandino. PUEDEN ESTAR SEGUROS LOS QUE CONTRIBUYAN PARA TAN NOBLE FIN, DE QUE SU DINERO HA SIDO APROVECHADO POR SUS HERMANOS NICARAGUENSES MARTIRIZADOS POR LA RAPIÑA DE LAS "BESTIAS RUBIAS" que actualmente asolan a Nicaragua, y, como mexicano, me he sentido lleno de justo orgullo al oir de labios del general Sandino las siguientes frases que con frecuencia repite a los campesinos: "DIA A DIA CRECE MAS Y MAS LA OBLIGACION MORAL QUE NOS LIGA CON EL PUEBLO MEXICANO; DE EL ES DE QUIEN MAS AYUDA HEMOS RECIBIDO EN LA PRESENTE CRISIS, SIGUIENDOLE GUATEMALA, HONDURAS Y EL SALVADOR".

El pueblo mexicano, especialmente los OBREROS, CAMPESINOS y ESTUDIANTES, deben tomar una enérgica actitud de protesta por la intromisión criminal del gobierno de los EE. UU. en los asuntos internos de la América Latina, y obligar así a nuestro gobierno —como representante de la voluntad popular del pueblo mexicano— a que haga conocer nuestra protesta por las vías diplomáticas, y si para esto es necesario romper las relaciones con los EE. UU., y más aún, llegar a un conflicto armado, es preferible hacerle frente ahora y no después, cuando ya los imperialistas yanquis hayan realizado sus proyectos sombríos en Nicaragua, cuando ya Sandino y el puñado de legionarios que lo rodean hayan desaparecido y un nuevo canal, con su "Canal Zone" y su respectiva base naval en el Golfo de Fonseca esté abierto en Nicaragua; cuando México, aislado del resto del mundo y entregado a sus propios recursos, tenga que hacer frente al peligro de la construcción de un canal a través de nuestro Istmo de Tehuantepec.

El general Sandino me ha hecho saber su deseo de que su Estado Mayor esté formado por jóvenes de las 21 naciones de América Latina, para demostrar su simpatía a todo el Continente. Los mexicanos que hagan ánimo de venir deben tener en cuenta la cínica persecución que, contra la voluntad del pueblo, ejerce el gobierno de Honduras sobre los que pasan en tránsito para Nicaragua, debido a la presión del Ministro yanqui en ese país. Yo mismo al cruzar la frontera de Honduras con Nicaragua, fuí aprehendido en territorio hondureño por el general Ramón Mondragón—la tarde del día 10 de Mayo—, quien venía al mando de una fuerza hondureña recorriendo lo largo de la frontera con objeto de capturar a los fugitivos nicaragüenses que buscan refugio de las persecuciones de los yanquis. Al llegar la fuerza a la hacienda Oslica donde me encontraba, traían a 75 campesinos nicaragüenses atados como criminales. A mí a pesar de mi pasaporte mexicano, expedido por el Cónsul General de México en San Francisco California, visado en regla por las autoridades de Migración hondureñas, me manifestó el general Mondragón que "SERIA ENTREGADO AL DESTACAMENTO NORTEAMERICANO DE SANTA MARIA AL DIA SIGUIENTE". Protesté enérgicamente, amenazando con una intervención diplomática de mi gobierno y exigendo de él, como autoridad militar de Honduras, garantías y protección, a lo cual contestó: "SOLO CUMPLO ORDENES DE TEGUCIGALPA". Un vendido nicaragüense que acompañaba al general Mondragón en su jira, el general Benito López, se desató en insultos contra México y los mexicanos añadiendo que tenía un buen lugar donde ponerme. El general Mondragón, debo confesarlo, tuvo consideraciones verbales conmigo, habiéndome dejado en una habitación con cuatro centinelas de vista. En la noche, aprovechando la ocasión de que a los cuatro soldados los rindiera la fatiga de la jornada del día y se durmieron, me escapé internándome en Nicaragua. Tardé 35 días a través de las montañas de Nueva Segovia y Jinotega, debido a la rapidez con que el general Sandino se moviliza de un punto a otro, lo que constituye la táctica principal de nuestro Ejército, para mantener perpetuamente en jaque a los punitivos yanquis. Tuve la suerte de ser guiado por el mismo correo que guiara al señor Carleton Beals a su famosa entrevista con el General.

Al llegar al Cuartel General tuve el sentimiento de no haber estrechado la mano de Gustavo Machado, de quien me habían informado en Tegucigalpa se encontraba en el campamento, por haber ya regresado para México en compañía de los Coroneles Francisco Estrada y Juan Gregorio Colindres; en cambio encontré a un leal compañero de armas en la persona de un joven venezolano, Carlos Aponte H., el más desinteresado y sano revolucionario, verdadero tipo de la moderna juventud de América Latina en la cual el Continente pone todas sus ambiciones y esperanzas. En toda la extensión de la palabra, he sido fraternalmente acogido por todo el Ejército y agregado al Estado Mayor con el honor de ser Secretario del general Sandino.

Ultimamente se ha incorporado a nuestras filas un joven colombiano, Rubén Ardila G., y esperamos, a pesar de las dificultades, la llegada de más compañeros de todas partes de América Latina. Los que formamos esta legión sagrada, verdadera y heroica, que defiende con las armas en la mano la soberanía de todo el Continente, tenemos fe en que los pueblos hermanos que forman la gran familia latinoamericana se levanten y se unan a nosotros para presentar un FRENTE UNICO al imperialismo yanqui y no esperar a que nos arroje su asqueroso escupitazo, como lo ha hecho ya en los casos de Puerto Rico, Cuba, Panamá, República Dominicana y Haití, y como actualmente lo está haciendo en Nicaragua. No esperemos, compatriotas, a que nos llegue nuestro turno; hagámosle frente ahora y no mañana, porque quizá sea demasiado tarde.

Esperando, compañero Director, se servirá usted dar cabida en las columnas de "El Libertador" a estas líneas, tengo el honor de ponerme a sus órdenes para lo que quiera mandar en estos campos libertarios.

PATRIA Y LIBERTAD.

JOSE DE PAREDES.

"EL MACHETE"

Organo del Partido Comunista de México

Registrado como artículo de 2a. clase el 13 de Marzo de 1924.

Director y Administrador:

RAFAEL CARRILLO

Por serie de 12 números . . . $ 0.60
Por serie de 24 números . . . " 1.20
Por serie de 48 números . . . " 2.00

En paquetes por más de 10 ejemplares, a 3 centavos, con derecho a devolución de los que no se vendan.

Pedidos al Apartado Postal No 2031.

MEXICO, D. F.

ATTENTION!

In order to avoid difficulties we beg everybody who has to send money to EL MACHETE to use only the Post and to send the money through mail money order.

VALE 5 Centavos

En 2a. plana: ANTE LA NOVENA CONVENCION DE LA CROM

Octubre 13 de 1928

LA EMANCIPACION DE LOS TRABAJADORES SOLO PODRA SER OBRA DE LOS TRABAJADORES MISMOS.

MARX

PROLETARIOS DE TODOS LOS PAISES UNIOS

EL MACHETE

PERIODICO OBRERO Y CAMPESINO

EL PROLETARIADO NECESITA LA VERDAD Y NO HAY NADA QUE PERJUDIQUE MAS SU CAUSA QUE LA MENTIRA BENEVOLA Y ENMASCARADA.

LENIN

Redacción y Administración: Mesones No. 54. — Apartado Postal 2031. México, D. F.

ORGANO CENTRAL DEL PARTIDO COMUNISTA DE MEXICO, SECCION DE LA INTERNACIONAL COMUNISTA

(Registrado como artículo de 2a. clase el 18 de Marzo de 1924.)

Año IV | No. 135.

¡Afuera la Legión Americana! ¡Viva Sandino!

5 CAMPESINOS ASESINADOS EN PUEBLA POR FUERZAS FEDERALES -¿HASTA CUANDO SEGUIRA LA MATANZA?

SI EL GOBIERNO NO PUEDE O NO QUIERE DAR GARANTIAS, DEBE DECIRLO

TEUZITLAN, Pue., octubre 9.—Compañeros venidos del vecino pueblo de Hueytamalco, informan que el día 11 del mes pasado tuvieron tendidos a cuatro camaradas campesinos que en vida se llamaron Ignacio Flores, Bernardino Castro, Braulio García y Juan Camacho. Estos compañeros fueron asesinados por soldados al mando del jefe José G. Ruiz, perteneciente al 46 Regimiento, que forma parte de las fuerzas bajo las órdenes del Jefe de las armas, Elpidio Barrios.

Según hemos podido saber, Elpidio Barrios recibe una cantidad de dinero de los señores Juan M. S. y Melesio García, por el solapamiento de los crímenes y arbitrariedades de que están siendo víctimas los campesinos de Hueytamalco, por lo que los trabajadores de esta región piden que se saquen a la luz estos atentados que a diario se están registrando, ya que nuestras quejas no son oídas por la superioridad de nuestro Gobierno, al que tanto hemos pedido su intervención para garantizar la justicia y el derecho, siendo infructuosas todas nuestras comisiones ante el Gobernador del Estado.

Asimismo pedimos por medio de EL MACHETE que todas las organizaciones de trabajadores protesten a donde corresponda, para que los campesinos de esta región de Puebla tengan las garantías a que tienen derecho.

EL CORRESPONSAL.

ATLIXCO, Pue., octubre 10.—El día 27 de septiembre fue villanamente asesinado el compañero Casimiro C. Ramírez, representante del Partido Agrarista Atlixquense en el pueblo de Coyula, donde gozaba de la simpatía de todos los trabajadores.

Los mismos campesinos lograron detener a uno de los autores materiales del crimen, individuo de pésimos antecedentes llamado Florentino Reyes, del pueblo de Axocópam, propagandista de cierto candidato al Gobierno del Estado y compadre de un mayor Lauro Cruz. Pero a pesar de todas las pruebas fehacientes que existen en su contra, es casi seguro que

(Pasa a la segunda plana.)

LA SEMANA

———Como resultado de diversas gestiones, la huelga general que debería haber estallado en el puerto de Varacruz, como solidaridad hacia los maestros de escuela huelguistas, fue prorrogada mientras la Cámara de Comercio y un visitador del Gobierno del Estado recaban la cantidad necesaria para completar los 50.000 pesos que reclaman los maestros.

———Otros cinco campesinos cayeron asesinados en el Estado de Puebla. Cuatro de ellos fueron víctimas de las fuerzas federales al mando de Elpidio Barrios, del 45 Regimiento. El otro asesinado es el representante del Partido Agrarista Atlixquense en el pueblo de Coyula, compañero Casimiro C. Ramírez. Hasta ahora las autoridades no han tomado ninguna medida ante esstos crímenes.

———La noche del 10 del corriente, el representante del general Sandino en México hizo entrega al Comité "Manos Fuera de Nicaragua" de una bandera americana avanzada en el combate de El Zapote, y que el heroico luchador nicaragüense dedica a los antimperialistas de México.

———La huelga de Artes Gráficas fue suspendida por acuerdo de los dirigentes de la organización, que consideran haber obtenido ya el triunfo, a pesar de lo que afirman en contrario los industriales.

———El número especial de EL MACHETE para el 7 de Noviembre. Profusas ilustraciones, material selecto, todo por 10 centavos ejemplar (5 para los paqueteros).

Escríbanos hoy mismo cuántos ejemplares necesita.

¡Algo extraordinario, compañero!

DEL MOMENTO

16 Horas, 75 Centavos

Del lejano Nayarit nos informan que los peones de campo que prestan sus servicios en la famosa casa Aguirre trabajan de sol a sol, dieciseis horas diarias por un salario de 75 centavos.

El hecho, que trae a la memoria los mejores tiempos de la opresión colonial y de la dictadura del general de Tuxtepec, es bien conocido por todos: por las autoridades municipales, por el C. Gobernador del Estado, por el Jefe de las Operaciones Militares, por todos los jueces y funcionarios, en fin, por todo el aparato gubernamental de aquella entidad federativa.

Sin embargo, nadie se mueve. Tenemos una Comisión Local Agraria, tenemos una Comisión Nacional Agraria, tenemos un Gobierno que se dice "revolucionario", con un Presidente que se dice "amigo de los trabajadores"; teníamos hasta hace poco en la Secretaría de Industria, Comercio y Trabajo al señor Luis N. Morones y hoy tenemos al señor J. M. Puig Casauranc; tenemos una Cámara de Diputados y en la Cámara un formidable bloque que también se llama revolucionario y que dice tener un programa; tenemos además una Cámara de Senadores y de chiripa hasta una Suprema Corte de Justicia de la Nación encargada de velar por el cumplimiento de las leyes; contamos, en fin, con un altero de hombres e instituciones a cual más "revolucionarios".

Pero la verdad es que hasta hoy no hemos podido averiguar en qué consiste el revolucionarismo de toda esta gente. Alguien dice por ahí que en México ser revolucionario quiere decir entrar a la Cámara de Diputados sin zapatos y salir en automóvil. Quién sabe si esto será cierto. Lo que sí es cierto es la perfecta inutilidad de tanto aparato burocrático, para que al cabo de tantas comisiones, tribunales, cámaras, ministerios y gobiernos "revolucionarios" sigan los antiguos señores feudales haciendo lo que les pega la gana.

La Revolución Francesa en 1789 descabezó a un buen montón de latifundistas; pero en México, en pleno siglo XX, los latifundistas, lejos de andar sin cabeza, asesinan y persiguen a los campesinos que no quieren someterse a un régimen de esclavitud.

Y mientras, generales y gobernadores, senadores y diputados, todo el maldito aparato gubernamental sonríe, se banquetea, organiza vuelos y carreras y se atraganta con la palabra "Revolución".

"Aracho, vale!...

EL OTRO.

Pershing, el General de la 'Punitiva' Encabeza a los Legionarios

Llamamiento del Partido Comunista

Se encuentra en México un grupo de miembros de la "Legión Americana", organización militar, integrada por elementos que combatieron en la Guerra Mundial.

Como una advertencia a México, estos legionarios acaban de reunirse en convención en el Estado de Texas, en el territorio que hace ochenta años nos fuera robado por el naciente imperialismo americano. Y como un insulto a México, estos legionarios vienen comandados por el general John J. Pershing, que hace doce años invadiera nuestro país al frente de la "Expedición Punitiva".

La Legión Americana es la organización fascista en los Estados Unidos. La integran grandes capitalistas, altos jefes militares e industriales, numerosos ex-combatientes de la guerra de 1914, elementos aventureros que alquilan sus brazos a los ricos y constituyen bandas extra-legales que les ayudan a someter a la clase obrera. Numerosas huelgas de los trabajadores americanos han sido rotas por los miembros de la Legión Americana, que además de prestarse a ejercer de esquiroles en los muelles, en los trenes, en los ómnibus y en otros servicios públicos, atacan por medios terroristas a las uniones y sindicatos obreros. Los fascistas de la Legión Americana se consideran a sí mismos "especialistas" en romper huelgas y en disolver mítines y manifestaciones de la clase trabajadora, como lo hacen en Italia los "camisas negras" de Mussolini.

¿A qué vienen a México los legionarios de Wall Street? ¿Vienen a traernos "un mensaje de buena voluntad", como lo afirma traidoramente toda la prensa vendida? ¿Vienen a demostrarnos la fraternidad del pueblo de los Estados Unidos, borrando los rencores creados por las luchas de otros tiempos?

(Pasa a la Página 4)

Más Separados en Atlixco

ATLIXCO, Pue., octubre 9.—Los líderes laboristas de Metepec siguen en su infame labor de separar del trabajo a los obreros que no son de su agrado, y además se ensañan con los campesinos que trabajan en el departamento de Estampado, pues por el simple hecho de que se presentan minutos después de la hora, o porque faltan un día, los separan del trabajo, según parece con instrucciones de los líderes amarillos del centro.

Con esos pretextos han sido separados los siguientes compañeros, a los que también acusan de ser "rojos": Isauro Martínez y Miguel Rosas, de San Pedro Atlixco, y Natividad Flores y Manuel Rojas, de San Baltasar. Tengo conocimiento de que han sido separados otros campesinos más.

Esta es la situación que prevalece en esta región de Atlixco, y por ella verán todas las agrupaciones obreras y campesinas del país que los trabajadores están siendo orillados a tomar serias medidas para no seguir viendo atropellados sus derechos más elementales.

EL CORRESPONSAL.

Otra Local Comunista en Nayarit

ZAPOTAN, Nay., octubre 5.—Debido a los trabajos de propaganda y orientación llevados a cabo por los compañeros de Compostela, acaba de fundarse en esta población, perteneciente al mismo municipio de Compostela, la Local Comunista, como parte integrante del único partido que lucha por los efectivos intereses de campesinos y obreros, o sea el Partido Comunista de México.

Este pueblo de Zapotán es uno de los más organizados en todo el Estado de Nayarit, pues todos los campesinos estamos unidos y nos enfrentamos a la explotación.

EL CORRESPONSAL.

La Próxima Visita

OTRO ASPECTO DE LOS LEGIONARIOS DE "BUENA VOLUNTAD" QUE NOS VISITAN.

Una Bandera Arrebatada a los Yanquis

La Envía Sandino al Comité "Manos Fuera de Nicaragua". - Solemne Entrega

(Boletín del Comité "Manos Fuera de Nicaragua").

Anoche, en el local que ocupa la "Liga Antimperialista de las Américas", el licenciado Gustavo Machado hizo entrega al Comité "MAFUENIC" de una bandera norteamericana arrebatada por Sandino el ejército invasor de Nicaragua en el sangriento combate del Zapote.

Ante la presencia del Notario licenciado Mariano Gavaldón, y de los señores Jacobo Hurwitz, Diego Rivera Marco A. Montero, Ursulo Galván, Rafael Ramos Pedrueza y de otros representantes de diversas organizaciones, así como de Sócrates Sandino, hermano del héroe nicaragüense, se dió comienzo a la ceremonia. El señor Hurwitz en breves palabras informó de las actividades de "Mafuenic", cediendo la palabra al licenciado Machado para que informara el motivo de la reunión. El licenciado Machado desmintió categóricamente las falsas noticias del cable yanqui, sobre las deserciones en el Ejército de Sandino, pues como lo prueban las últimas cartas recibidas del campamento, los defensores de la soberanía de América Latina mantienen cada vez con mayor entusiasmo y con mayor bravura su lucha contra los invasores de su país. Añadió que las victorias contra los yanquis se suceden, no obstante el silencio que sobre ellas hacen los imperialistas. Que el general Sandino y sus hombres tienen puesta su confianza en el pueblo mexicano, como lo demuestra el obsequio que a éste hacían por mediación de "Mafuenic" y las palabras que transcribimos y que fueron dictadas por Sandino al hacer entrega de la bandera al licenciado Machado:

"Esta bandera arrebatada por mi ejército a los filibusteros yanquis la he destinado al C. C. "Manos Fuera de Nicaragua", de México, como una prueba más de que el gobierno de los Estados Unidos está en guerra con el pueblo de Nicaragua. El pueblo norteamericano ha permitido, por su

(Pasa a la cuarta plana.)

La Organización Campesina del Edo. de Puebla Pide Justicia para los Separados de Atlixco

El Comité Ejecutivo de la Confederación Social Campesina del Estado de Puebla, dando una alta muestra de solidaridad revolucionaria se ha dirigido al Secretario de Industria, Comercio y Trabajo en los siguientes términos:

"Tenemos la honra de hacer del conocimiento de usted que a esta Confederación que suscribe se han presentado los compañeros Eduardo Herrera, Ponciano Cruz, Sebastián Tepoz, Manuel Vélez, Ezequiel Fuentes, Florentino Cortés, Refugio Ramírez y Pablo Quiroz, pidiendo que por vía de solidaridad y dentro de la confraternidad que existe entre los trabajadores organizados, se hagan conocer los siguientes hechos: Que habiendo prestado sus servicios los compañeros que se mencionan, por varios años, en la fábrica de hilados y tejidos "Metepec", de Atlixco, Pue., y que de una manera improcedente y fuera de toda ley fueron separados de su trabajo por un grupo que hace de director de la agrupación obrera de dicha fábrica, por el simple hecho de haberse declarado simpatizadores de los campesinos organizados de aquella región, habiéndose tomado acuerdos descabellados que dieron origen a un acaloramiento de ánimos entre los trabajadores, y que los señores que se menciona comenzaron a separarlos del trabajo desde el 22 de julio del año en curso, por capricho de los directores Florencio Avila, Guadalupe Espinosa, Wenceslao Cuazitl, Nabor T. Camela, Juan Cuamazitl y otros que ni aun figuran en el Comité Ejecutivo del Sindicato de Obreros, con excepción de Guadalupe Espinosa que figura como Secretario, los quejosos lanzaron una hoja volante a los trabajadores del Estado, dando a conocer el por qué fueron separados de

(Pasa a la segunda plana.)

Quieren más Víctimas los Asesinos de Julio V. Cruz

C. General Jesús M. Aguirre, Jefe de las Operaciones Militares en el Estado.

Veracruz, Ver.

GERMAN LIST ARZUBIDE, con domicilio en la calle de Alba 7 de esta ciudad, periodista, escritor revolucionario, autor de libros y folletos que han explicado ante el mundo la justicia de nuestra lucha, ante usted con el debido respeto comparece y expone:

Que ayer noche al presentarse al restaurán "Lux" de esta población, se encontró con un grupo de individuos que él desconoce y que según supo después son oficiales del 50 Batallón; que entre estos individuos se encontraba el Mayor Lozano, a quien conoce de vista; que este señor sin motivo alguno púsose a injuriarlo, amenazándolo de muerte, siendo secundado en estas injurias por la gente que se encontraba acompañando al agresor.

Que el suscrito, como no tiene ninguna cuenta pendiente con el referido Mayor Lozano, no creyó al principio se dirigieran a él las injurias, hasta que el referido individuo citó su nombre y apellido.

Que supone que este disgusto viene de la amistad que lleva el Mayor Lozano con unos extranjeros de apellido Tanos Grayeb, quienes están disgustados por la actuación que el suscrito ha representado en el asesinato del obrero Julio V. Cruz, que de voz pública se dice fue inspirado por los referidos extranjeros, los cuales llevaban viejas rencillas con el asesinado Cruz.

Que el suscrito ha actuado en las protestas contra el asesinato de Julio V. Cruz, en su calidad de jefe de una organización, sin odio personal a determinada persona, y considera violatorio a toda garantía que se pretenda hacerlo víctima de agresiones por gente con la cual no tiene motivos de combate personal.

(Pasa a la segunda plana.)

$1.oo para que Trabajen de sol a sol

AYOTLA, Dto. Chalco, Méx., octubre 10.—En este pueblo, los terratenientes Pedro y Marcelino Trueba, padre e hijo, siguen hostilizando a los campesinos que trabajan con ellos. Hace poco les avisaron a los peones que iban a pagarles un peso diario, pero con la condición de que trabajen de seis de la mañana a seis de la tarde, y si no que vieran donde iban a trabajar. Hay que hacer notar que estos campesinos han trabajado mucho tiempo con los Trueba, cosa que a éstos poco les importa, porque ya han corrido a algunos trabajadores sin darle la indemnización correspondiente, pues según su modo de obrar, estos terratenientes quieren volver a los tiempos porfirianos, no obstante que uno de ellos es diputado y se llama revolucionario.

EL CORRESPONSAL.

Para Celis y los Separados de Atlixco

SUMA ANTERIOR ..	$120.31
Local Comunista de Jalapa para la libertad del camarada Roberto Celis .. .. „	25.00
Nueve marinos de la tripulación del vapor "Superior", para Celis y compañeros separados en Atlixco „	4.50
Un lector de EL MACHETE, para Celis y Atlixco „	0.25
Suárez, para Roberto Celis y separados de Atlixco . „	0.50
E. G. Martínez, para Celis y compañeros Atlixco .. . „	0.75
Un chofer, ídem .. .. „	0.20
Antonio Elizalde (pionero rojo) .. .. „	0.05
David L. Patiño, para Celis y separados de Atlixco .. „	0.50
M. O. V., ídem .. .. .. „	1.00
TOTAL	$153.06

Todas las contribuciones envíense a la dirección de EL MACHETE, Apartado Postal 2031, México, D. F.

Un Líder Ferrocarrilero Contra la Unidad

Hemos tenido en nuestras manos una circular del Presidente General de la Sociedad Mutualista de Despachadores y Telegrafistas, L. G. Segura, en que acusa a la Delegación de la misma en Veracruz de varios "delitos" como el de haber censurado la traición de Segura y socios a la huelga decretada por unanimidad en el Pleno de la Confederación de Transportes y Comunicaciones; el de hacer una activa labor en favor del sindicato de industria, que supone desorganización según el criterio del Morones de la Mutualista. Vemos al final de la circular mencionada que las Sucursales de dicha Agrupación con excepción de dos, votan por la supresión de la Delegación de Veracruz, y en consecuencia por la expulsión de los compañeros de aquel puerto.

No nos causa extrañeza la labor del rompe-huelgas Segura; lo que si nos sorprende es la ingenuidad de las dependencias de la Mutualista que sin valorar con justicia los antecedentes de Segura y la labor de los camaradas de Veracruz, invierten los castigos. Ignoran seguramente las Sucursales de la Mutualista que en las oficinas de su Sociedad no se permite la más pequeña frase a propósito de la explotación de los trabajadores por las empresas; ignoran que Segura y compañía aceptaron sin titubear que los FF. CC. Nacionales echaran por tierra el derecho constitucional de

(Pasa a la Página 4)

INFORMACION MUNDIAL

200 Estudiantes Encarcelados en Venezuela

CURAZAO, octubre 9.—Noticias traídas por pasajeros procedentes de Caracas dan cuenta de que el tirano Gómez acaba de reducir a prisión a doscientos estudiantes que realizaron una viril manifestación de protesta contra la dictadura.

Esta es la segunda vez en el año que son encarcelados los estudiantes. La protesta continental obligó a Juan Vicente Gómez a libertarlos la primera vez, por lo que se espera que la presión de las masas trabajadoras y estudiantiles de toda América impida el sacrificio de los valientes jóvenes.

La capital está indignada, esperándose nuevos atropellos y represalias.

La Lucha Mundial por el Petróleo

NUEVA YORK, octubre 10.—Comunican de Londres que han fracasado las gestiones hechas para inducir al "trust" socialista de la industria petrolera de la URSS a firmar un pacto con las grandes compañías petroleras inglesas y americanas. En estos momentos, la floreciente industria petrolera de los Soviets, que no requiere las enormes ganancias de las empresas capitalistas, hace una terrible guerra de precios a los vendedores anglo-americanos.

Los magnates petroleros de Inglaterra y de Estados Unidos acusan a la Internacional Comunista de ser la culpable de esta actitud, "por haberse inmiscuido en la política interna de los Soviets."

Según parece, la Standard Oil y la Royal Dutch están dispuestas a luchar conjuntamente contra el trust petrolero del Gobierno Soviético.

Mil Obreros Reajustados en Colombia

BOGOTA, octubre 9.—Debido a la ofensiva de la burguesía, más de mil obreros fluviales han quedado cesantes. Aparte de la lucha contra la organización, uno de los motivos de este reajuste en la lucha que sostienen la compañía y el Gobierno, por las tarifas.

50,000 Trabajadores de Hamburgo en Huelga

HAMBURGO, (Alemania), octubre 10.—Sigue la huelga de los obreros de los astilleros. Los transatlánticos "Bremen" y "Europa" han quedado en construcción. El Partido Comunista que controla esta región, ha movilizado todas sus fuerzas a favor de los huelguistas, dirigiendo también la campaña en todo el país para lograr la solidaridad de todas las organizaciones obreras.

Decreto de Machado para Sacar Dinero a los que Trabajan

CAYO HUESO, (Florida), octubre 10.—En toda Cuba aumenta la agitación entre los empleados del gobierno que disfrutan pensiones de retiro, y entre los obreros ferroviarios que también están acogidos a la Ley del Retiro y Pensiones, debido a que el dictador Machado ha promulgado un decreto reduciendo en un 50 por ciento las pensiones de retiro.

Por esta arbitraria medida sacará Machado, solamente de los ferrocarrileros, dos millones de dólares al año, con los cuales aumentará la corrupción de su régimen criminal y tratará de asegurarse en la Presidencia durante los seis años que se ha prorrogado graciosamente.

SERA ALGO EXTRAORDINARIO

el número especial de EL MACHETE para el 7 de NOVIEMBRE,

¡Haga pronto su pedido!

ENTRE LA HOZ Y EL MARTILLO

Un cablegrama fechado en Cluj, Rumanía, dice textualmente:

"La venta de la sangre humana ha adquirido el carácter de una industria activa durante los últimos dos meses.

Las autoridades sanitarias han descubierto que 495 litros de sangre fueron vendidos durante dicho período, y usados para la transfusión.

El precio corriente es de 25 pesos por cada 80 centilitros.

La investigación a revelado también que esta sangre fue sacada principalmente a hombres sin trabajo, pudiendo dar cada uno de ellos sólo 40 centilitros.

x x x

Cuando ya creíamos que íbamos estando aptos para la democracia, después del famoso discurso del Presidente Calles, nos resulta que en la Cámara de Diputados estuvieron a punto de agarrarse a tiros los representantes del pueblo (?) Manrique y Melchor Ortega, porque aquel no quiso aceptar a tiempo una interpelación de éste.

¡Ay, qué duro va a ser nuestro aprendizaje! A lo mejor nos va a pasar lo que al burro del gachupín, que cuando ya estaba apto para .la democracia se lo llevó la la otra institución.

¡Dénse prisa, señores del pandero, que ahí vienen los Soviets pisoteando con su peladaje insurrecto la naciente flor de la democracia!

x x x

Y a propósito de diputados y de democracia: Una noticia de Berlín dice que el orador de resistencia alemán Parlatus (parlatus, parlachinum, parlamentum, como diría el latinista Elguero del "Excelsior") estuvo hablando ciento noventa y dos horas consecutivas, "con ligeros descansos para tomar alimentos".

Este Parlatus debe venir a México. Lo necesitamos. Aún sin saber qué clase de temas escoge para sus discursos, estamos seguros de que haría buena obra ocupando durante seis días de cada semana la tribuna parlamentaria. ¡Seis días en los cuales no oiríamos a ningún diputado hablar de la revolución, del espíritu de Obregón, de la adhesión a Calles, de los sagrados principios, etc., etc!

Parlatus no engañaría a nadie; sería un profesional de la palabra y nada más, y en lugar de ocupar la presidencia de un bloque o una cartera ministerial después de una tirada retórica de doscientas horas, se contentaría con hacer unas gárgaras.

Mientras, los demás diputados podrían perfeccionarse en el tiro al blanco.

x x x

"El Universal Gráfico" publica en reciente número algo que debe ser chiste, aunque no se le ve la punta, con intención de desacreditar el régimen de los Soviets. Dice que Jaror y Utkine, "dos poetas rusos que después de su viaje de estudio por Europa han vuelto a su país"... "relataron a sus estupefactos auditorios que en los hoteles dejaban ellos sus zapatos a las puertas de las habitaciones y que al día siguiente los encontraban en su mismo sitio y por añadidura limpios y engrasados, contrastando con lo que ocurre en los hoteles de los soviets, donde se está seguro de no volverlos a ver, aunque se les deje bajo llave."

Confesamos no haber profundizado bien este tema de los zapatos; pero sí podemos decir que hasta ahora la prensa burguesa no ha dado la noticia de que se haya registrado en el país donde gobiernan los obreros y campesinos ninguno de esos espectaculares asaltos que tienen lugar en el Occidente burgués, en los Estados UU. y en pleno Nueva York, por ejemplo, donde los asaltantes emplean ametralladoras, gases asfixiantes y otras conquistas de la civilización...

Y esto es claro: ¡cómo van a progresar tanto los bolcheviquis!

x x x

Un cuñado del extinto Zar de todas las Rusias, el gran duque Miguel, dará próximamente en Nueva York una serie de conferencias "sobre los acontecimientos políticos que pudo presenciar en el desarrollo de su vida".

Excusado es decir que Miguelito ha visto muchas cosas. Y no solo de este, sino también del otro mundo, porque "desde hace muchos años—según la Agencia Duems—el gran Duque Miguel es uno de los más ardientes filósofos espiritualistas de Europa. Tiene sesiones espiritistas en su casa 2 veces a la semana, en la avenida Henri Martín, y asegura que ha entrado en comunicación con el espíritu de su cuñado. Asegura que éste le ha comunicado que el régimen soviet durará poco."

¿Sí?

Sin embargo, se nos hace difícil creer al Gran Duque. ¿No se tratará de desahogos de un pobre espíritu pasado por las armas, Miguelito? ¿O es que tú piensas seguir encontrando pen...sativos filósofos anti-soviéticos capaces de refaccionarte con un empréstito para pagar al triunfo de la causa?

Miguelito, contéstanos aunque sea con el espíritu de tu repugnante cuñado, que en paz descanse.

x x x

Vasconcelos regresará al país para figurar como candidato del "Centro Revolucionario de Principios" a la Presidencia de la República. Después de informarse de si no correría algún riesgo después de los artículos que ha venido publicando en la prensa fronteriza, y en los cuales no apeaba de "bandoleros" a los generales Calles y Obregón, el ex-Secretario de Educación Pública tratará de sentarse en la curul máxima de la "odiosa política".

Este filósofo tiene sus puntos de contacto con el que acabamos de mentar en la nota anterior, y no tendría nada de extraño que el mismo Budha le comunicara la noticia de que al fin se van a realizar sus sueños. ¡Pero qué digo! ¡si hasta la gente de sotana es capaz de prestarle sus arcángeles anunciatrices, en pago a los elogios que su ágil pluma dedicara al Congreso Eucarístico de Chicago!

No cabe duda: Vasconcelos se va a dar el gran sentón!

ANTE LA NOVENA CONVENCION DE LA C.R.O.M.

Está próxima a realizarse la novena Convención de la Confederación Regional Obrera Mexicana. Los obreros que luchan bajo la bandera de la CROM deben darse perfecta cuenta de lo que hoy día representa este organismo nacional al que pertenecen.

¿Qué es la CROM? La CROM es una parte de la clase obrera organizada de la República; la CROM representa un sector del movimiento obrero del país. Pero la CROM no es una organización homogénea, de un solo bloque. No solo hay una diferencia fundamental entre los intereses de los directores y los intereses de la masa que compone la organización, sino que también entre esta misma masa vemos tendencias esencialmente opuestas unas con otras. Tenemos organizaciones con una tradición perfectamente revolucionaria, como las organizaciones textiles del Estado de Puebla y de la región de Orizaba; tenemos sindicatos blancos, "cristeros" como en algunos minerales de Jalisco; tenemos la Federación Ferrocarrilera, formada por elementos libres y esquiroles—para destruir la Confederación de Transportes y Comunicaciones, y tenemos una cantidad de sindicatos patronales que no tienen nada que ver con los intereses de la clase trabajadora. Aparte de un número reducido de organizaciones de importancia, la fuerza de la CROM se compone de una infinidad de sindicatos, agrupaciones y grupos aislados que repartidos en todos los Estados de la República constituyen una red de influencia ideológica y política amarilla.

Pero esta influencia ideológica, política y de organización, no representa en realidad más qeu la influencia ideológica y política de la misma pequeña burguesía gobernante. La CROM es un producto de lo que se ha dado en llamar la "Revolución Mexicana", revolución encabezada por los elementos avanzados de la pequeña burguesía, con un programa perfectamente pequeño burgués, que en sus bases fundamentales no se dirige contra el sistema y el régimen capitalista, sino contra las formas anticuadas del régimen latifundista y del estado feudal.

Producto de esta revolución, la CROM no ha hecho más que servirla

Instrumento de todos los gobiernos "de la Revolución", desde el gobierno de Carranza hasta la administración del general Calles, la CROM favoreció en primer lugar, no los intereses de las grandes masas obreras y campesinas, sino los intereses de los dirigentes de la revolución y los de la pequeña burguesía en general.

Sin embargo, en su tarea de crear a la pequeña burguesía "revolucionaria" una fuerza real, los dirigentes de la CROM, por el solo hecho de crear organización obrera, desempeñaron durante cierto tiempo una función y un papel revolucionarios. Y esta es la razón de que hoy todavía, a pesar de sus innumerables traiciones y de su abierta colaboración con el Gobierno y con la burguesía, los dirigentes de la CROM hayan conservado cierto prestigio e influencia entre las masas organizadas del país.

UNA DECLARACION DE PRINCIPIOS

En su Convención de 1920-1921, la CROM formuló su Constitución y su Declaración de Principios. Examinando esta Constitución y estos principios, no encontraremos nada fundamentalmente distinto de lo que estipula la misma Constitución política de 1917, Constitución de la pequeña burguesía mexicana y elaborada por genuinos representantes de la clase media. Veamos, por ejemplo, el tercer párrafo de esta Declaración de Principios, que dice:

"Que la clase explotada, de la que constituye mayoría la obrera manual, tiene derecho de establecer una lucha de clases, a efecto de conseguir un mejoramiento económico y moral en sus condidiones, y finalmente, su completa manumisión respecto a la tiranía capitalista."

Contiene este párrafo los dos conceptos fundamentales del artículo 123 de la Constitución, sobre el derecho de organización y de huelga y sobre el salario mínimo, que según la misma Constitución deberá ser "suficiente para satisfacer las necesidades normales de la vida obrera".

Para los señores de la Vaqueta amarilla que regentea la CROM, la lucha de clases no es una consecuencia inmediata e inevitable del régimen capitalista, sino un "derecho" que "tiene" la clase explotada, una especie de permiso que se le otorga y quita, según el parecer de los señores del Comité Central de la CROM.

Y—¡quién lo diría!—la lucha de clases no es para acabar de una vez por todas con la sociedad burguesa y con todo el régimen capitalista, sino únicamente para "conseguir un mejoramiento económico y moral y la completa manumisión respecto a la tiranía capitalista."

¿Qué es esto, más que la misma canción del "Capital con Corazón", sólo que con distinta letra? ¿Qué es esto sino el eterno engaño a la clase trabajadora, haciéndole creer que es posible acabar con la "tiranía capitalista" sin acabar con toda la sociedad capitalista y con todo el régimen capitalista en general? ¿Qué es esto sino el mismo artículo 123 que tanto promete a las clases trabajadoras y que tan poco les ha cumplido?

Ahora veamos la declaración de "principios" sobre la cuestión agraria:

"Que la desigualdad reinante tiene su origen en la centralización de la propiedad de la tierra y de toda la riqueza natural y social, y, por lo tanto, la clase desheredada sólo puede encontrar su manumisión en la descentralización de la propiedad de la tierra y de toda la riqueza social, entre los que concurren a su creación por el esfuerzo inteligente."

Tenemos aquí, condensada en una sola frase, toda la ideología falsa, absurda y cretina de los anarquistas pequeño—burgueses que desde hace siglos están hablándonos de una "equitativa distribución de la riqueza social", pero que todavía no han llegado a decirnos QUIENES y COMO harán esa bella "distribución". Pura fraseología y nada más. ¿Y la LUCHA DE CLASES, dónde se queda? ¿dónde la DESTRUCCION de la burguesía que tiene acaparada en sus manos toda esa "riqueza natural y social"? ¿Dónde se queda por fin, la REVOLUCION? La Revolución ha hecho "mutis", y en su lugar tenemos una "distribución equitativa entre los que concurren a su creación por el esfuerzo inteligente". ¡Qué bonito y qué "inteligente"!

La verdad es que aquí vemos un "esfuerzo inteligente" de los reformistas, de los amarillos y de los demás agentes de la burguesía, para ocultar con todo un aparato de palabras altisonantes la famosa teoría de la COLABORACION DE CLASES y de la ARMONIA ENTRE EL CAPITAL Y EL TRABAJO. Cien y mil veces han dicho todos los dirigentes de la pequeña burguesía, los líderes de la CROM y toda la gente interesada en defender los intereses de la burguesía, que el capital "concurre" tanto como el trabajo a la creación de la riqueza social, y que sin el "esfuerzo inteligente" de los señores capitalistas, la clase proletaria ni siquiera encontraría trabajo. Basta recordar la declaración que en 1925 hizo Luis N. Morones a los "hombres de negocios" de los Estados Unidos, respecto al carácter de la organización obrera de México. Hablando de una entrevista que había celebrado con ellos, Morones dijo:

"Existía en esos hombres de negocios una creencia errónea. Suponían que el movimiento obrero de México era un obstáculo para el desarrollo de empresas nuevas y para el progreso de las existentes; que no tenía organización alguna; que carecía de principios, y que sus procedimientos sólo tendían a "tomar la revancha", haciendo caso omiso de la equidad y de justicia.

Yo les aclaré todos los puntos de este lamentable error. Les expliqué cuál es el programa del movimiento obrero de México, que se halla en relación íntima con el programa constructivo del Gobierno del señor general Calles; que el movimiento obrero de México, naturalmente, procura el mejoramiento de sus miembros, pero busca, tal como la busca también el Gobierno, la nivelación de los intereses de los factores que intervienen en la producción".

Entre la declaración de "principios" escrita en 1920 y las palabras de Morones dichas en 1925, no hay ni la más mínima diferencia. "La nivelación de los intereses de los factores que intervienen en la producción" no es más que la "distribución equitativa de la riqueza social, entre los que concurren a su creación por el esfuerzo inteligente"; y la invitación franca de Morones a los capitalistas norteamericanos para que vengan a explotar las riquezas de nuestro país, no es más que la aplicación lógica del programa y de la Constitución de la CROM, programa y Constitución escritos y formulados por los representantes de la pequeña burguesía dentro del movimiento obrero mexicano.

LA UNICA SALIDA

Podemos afirmar que este programa de colaboración de clases, si bien es el programa de los dirigentes amarillos, de ninguna manera es el programa de la masa obrera que desde años está luchando en las filas de la CROM. Al contrario, la mayoría de los obreros organizados en la CROM son obreros revolucionarios, dispuestos a luchar en los momentos en que la explotación capitalista les hace sufrir toda la injusticia y toda la miseria de que es víctima la clase proletaria. Así el problema es: destruir la influencia nefasta de los líderes corrompidos que en todo movimiento ponen freno a la voluntad revolucionaria de las masas. En México más que en otros países, los líderes sindicales, no solo en las organizaciones de la CROM, sino en muchas otras también, se han convertido en verdaderos caudillos que hacen y deshacen a su antojo. Consideran la organización como propiedad privada, como instrumento para satisfacer ambiciones personales. Esto ha sido posible no solamente por la tradición y por el sistema general de caudillaje que caracteriza la vida de las instituciones y agrupaciones en México, sino ante todo por la miseria económica en que se encuentran casi todas las organizaciones obreras y campesinas del país, que las hace depender de un caudillo que las dirige intelectual y políticamente y que les facilita los medios económicos para el sostenimiento de la organización, para la agitación y la propaganda, para la renta del local y para la publicación de un periódico.

En lo que respecta a la CROM, ella misma en sus balances de caja de... 1923 a 1925 nos proporciona los datos siguientes: en 1923, de un total de ingresos de $43.728.08, el grupo "Acción" dió 34,946.85; en 1924, de un total de $92.071.59, 74.290.19 son del mismo grupo; y en 1925, de 78,447.98, el grupo "Acción" dió $40.794,51. Así en el curso de tres años, de un total de ingresos de $214.247.65, fueron entregados por el grupo "Acción" . . . 150,031.55, dominando de esta manera el aparato central de la CROM. Todos sabemos que los dineros del gru-

(Pasa a la 3ra. plana.)

AYUDA ROJA

5 Campesinos...

Viene de la primera plana.)

el actual Juez de lo Criminal lo deje libre, porque siempre se ha destacado como enemigo de los campesinos, y especialmente de los que pertenecen al Partido Agrarista de esta región.

Los campesinos se han acercado a su organización en una enorme cantidad, protestando enérgicamente y pidiendo que se castigue a los responsables del asesinato del compañero Ramírez. La agrupación agrarista de este lugar ha resuelto convocar a todos los pueblos de la región a una magna asamblea, en la que se resolverá la forma de hacer frente a la embestida de asesinatos y atropellos cometidos contra los agraristas, así como la forma de prestar solidaridad efectiva a la viuda del camarada asesinao y reclamar la libertad de muchos compañeros campesinos que injustamente se encuentran recluídos en la Cárcel Municipal, debido a imputaciones falsas y descabelladas que les hacen sus enemigos políticos, a los cuales el señor Juez concede el mayor crédito.

Los responsables de estos crímenes que se están cometiendo en la región de Atlixco son los señores Buenaventura Lorenzo y Lauro Cruz, en combinación con la reacción y con los líderes amarillos y traidores de Metepec y otros más del casco de la ciudad. Buenaventura Lorenzo y Lauro Cruz tengo conocimiento de que se han tomado los dineros de nuestros hermanos campesinos, que fueron dedicados a conseguir la libertad del compañero Aguilar, a quien le achacó la muerte de uno de los hacendados Maurer, de San Mateo. Todos los pueblos están dispuestos a comprobar con documentos lo que digo.

Si no se hace justicia a los campesinos víctimas de la reacción, nadie deberá extrañar que ellos se decidan a hacerla por su propia mano, también en interés de salvaguardar sus vidas.

EL CORRESPONSAL.

Quieren más Víctimas

Viene de la primera plana.)

Como por informaciones particulares sabe que los extranjeros Tanos Grayeb pretenden asesinarlo—informaciones que se robustecen con la injustificada y brutal agresión del Mayor Lozano, amigo íntimo de estos señores—a usted acude, como Jefe del Ejército en la Zona del Estado de Veracruz, para pedirle se le den las garantías a que como ciudadano libre tiene derecho, y reclama además como revolucionario reconocido y como mexicano que está amenazado por el odio de unos extranjeros.

Anticipo a usted las gracias y me repito su atento servidor.

Jalapa-Enríquez, a 2 de octubre de 1928.

Germán List ARZUBIDE.

EL MACHETE alza su voz de protesta por el hecho que denuncia el valiente escritor revolucionario List Arzubide, y reclama garantías para este compañero y castigo inmediato para los asesinos reconocidos del camarada JULIO V. CRUZ, los terratenientes Tanos Grayeb, que no han sido ni siquiera molestados por la justicia burguesa.

La Organización...

(Viene de la 1a. plana)

sus labores de la fábrica de Metepec. Habiendo conocido el volante, que adjuntamos a usted, los llamados directores montaron en cólera y agitaron a los trabajadores el lunes 17 de septiembre, día en que celebraban sesiones los obreros de aquella fábrica, tomando el acuerdo infame de APALEAR Y EJERCER OTROS MEDIOS DE VIOLENCIA contra los firmantes de dicho volante.

C. Secretario: En nombre de esta Confederación Social Campesina pedimos a usted respetuosamente, ordene se translade un Inspector del Trabajo de esa Secretaría, que de manera imparcial investigue e informe a usted de los hechos que se denuncian; y asimismo que influya ante el C. Gobernador del Estado para que imparta garantías y dentro de las facultades que corresponden al Departamento del Trabajo del Estado proceda a reprimir estos actos, reinstalándolos en su trabajo o indemnizándolos de acuerdo con la ley.

Reiteramos a usted nuestros respetos. Por la causa del campesino organizado.

¡TIERRA Y LIBERTAD!

El Secretario General.
JOSE M. FUENTES.

El Centralismo Democrático en el Partido Comunista

Tanto en la Local de la ciudad de México como en los debates del reciente Pleno de nuestro Partido, se ha hablado últimamente del alcance de las facultades del Comité Central. Con este motivo se han hecho referencias al "centralismo democrático", pero de una manera tan confusa, que considero útil escribir algo sobre el asunto. Es mi propósito dar a conocer el criterio de la Internacional Comunista sobre las funciones del Partido y sobre los derechos del Comité Central en el período de tiempo comprendido entre Congreso y Congreso.

El Partido Comunista es un partido de lucha permanente, de lucha hasta el triunfo, es decir, hasta el derrocamiento del régimen capitalista y la construcción de la sociedad comunista. Todos los actos de nuestro Partido, sean cuales fueren sus apariencias, tienen que tender a ese fin. Ese carácter de lucha y de acción, la necesidad de enfrentarse diariamente y en todos los terrenos al orden capitalista—defendido por el Gobierno—ponen en peligro muchas veces nuestro trabajo legal.

Por eso el Partido se encuentra siempre con un pie en la ilegalidad. Cuanto más se desarrolle el Partido Comunista, tanto más aumentará el deseo de los capitalistas de acabar con él para siempre. La amenaza de la persecución, de verse obligado a llevar a cabo su trabajo de una manera clandestina, impone a nuestro Partido la necesidad de prepararse de tal modo que las persecuciones no puedan impedirle su labor revolucionaria.

El estado de guerra permanente exige que haya en las filas del Partido Comunista, como en un ejército, un plan de acción común y una disciplina de hierro para el cumplimiento de las resoluciones adoptadas por el mismo Partido.

Claro que nuestro Partido no puede reclamar de sus miembros una disciplina idéntica a la que reina en las filas del ejército. El ejército—el ejército burgués, por lo menos—cuenta con jefes y con simples soldados. El soldado raso no cuenta con ningún derecho. Tiene que obedecer siempre. Por eso es que nosotros no hablamos de centralismo simplemente, sino de centralismo democrático. Pero con esta palabra no queremos referirnos a la democracia completa, o sea a la anarquía, en la cual los miembros del Partido que no estuvieren de acuerdo con determinadas decisiones no las cumplirían y en paz. No; centralismo democrático quiere decir que todos los miembros del Partido tienen el derecho y el deber de participar en la elaboración de las resoluciones, de los programas, etc., que después de ser discutidos en las diferentes Locales pasan al Congreso del Partido y después a manos del Comité Central para que éste impulse y vigile su cumplimiento. Después de los congresos, es decir, después de que la mayoría de los representantes del Partido dan su voto en pro de determinada resolución, todos los miembros del Partido, como si fueran soldados de un ejército, tienen que trabajar por realizarla. Después de tomado un acuerdo, bien sea en un Congreso o en la asamblea de cualquier Local o Célula del Partido, los que formen una minoría de opinión, si son comunistas y no confusionistas, tendrán que prestar todo su apoyo para el cumplimiento del acuerdo, hasta que llegue otro Congreso en el cual pueden presentar nuevamente sus ideas y argumentos para que la mayoría decida si son de aceptarse o no.

En otras palabras: El centralismo democrático es el derecho de todos los miembros del Partido a tomar parte en las discusiones preliminares a los congresos, y el deber para todos ellos de terminar las discusiones una vez adoptadas las decisiones respectivas. Si hay un cambio muy rápido en la situación, siempre existe la posibilidad de pedir un Congreso extraordinario para defender los puntos de vista que se considere que responden mejor a la nueva situación creada.

El Partido Comunista tiene como base de su lucha su programa teórico y su programa práctico. Ambos programas han sido adoptados por el Partido después de las discusiones habidas tanto en las Locales como en los Congresos. El programa teórico no se puede cambiar, naturalmente, puesto que constituye la base constante del Partido. Pero las líneas de táctica sí pueden cambiarse cuando se considera que es necesario. Todo miembro del Partido tiene derecho, por ejemplo, a pedir que se cambie la táctica sindical. Si encuentra eco en su Local o en las demás, puede presentar su opinión al Congreso del Partido, y si el Congreso dictamina que tiene razón, todas las Locales tendrán que cambiar su táctica en la forma correspondiente. Así, pues, cada uno de los miembros tiene posibilidad de luchar por sus ideas; pero no tiene el derecho de traerlo todo a discusión en cualquier momento, imposibilitando así el trabajo efectivo del Partido. Ciertamente, el Partido Comunista no es un club de discusiones sino un partido de lucha. Hay momentos en que las discusiones pueden hacer grave daño al Partido, y precisamente entonces el Comité Central, que representa la opinión del último Congreso, tiene que intervenir enérgicamente y asegurar que se cierre la discusión y que se pase a realizar el trabajo según los acuerdos del Congreso. Cuando la primera oposición en el Partido ruso, en la cual figuraban Trotzky y otros elementos, Lenín se opuso categóricamente al permiso para reanudar la discusión otorgado por el Comité Central. "No tenemos tiempo de platicar; tenemos que luchar. Alegar en los momentos en que toda nuestra obra está en peligro, es un crimen y no tiene nada que ver con el derecho de discusión." Así dijo Lenín en aquel entonces, y bien sabemos todos que no era él quien se opusiera a la participación de todos los miembros en el trabajo activo del Partido.

¿Qué función debe desempeñar entonces el Comité Central? El C. C. no es más que el Estado Mayor del Partido que está en guerra. Una vez recibiendo las órdenes del Congreso, el debe vigilar el trabajo y dar las directivas, basándose siempre en el programa y en los acuerdos adoptados por el mismo Partido. El C. C. tiene que garantizar que en todas las manifestaciones del Partido, en todos los artículos de su órgano central, y en general en todas sus publicaciones sean aplicadas estrictamente las decisiones del mismo Partido. El C. C. no solamente tiene el derecho de rehusarse a publicar un artículo de un miembro, sino que tiene también el derecho de negarse a publicar la opinión de toda una Local, si considera que ella puede perjudicar el trabajo general del Partido. El C. C., a la cabeza de todo el movimiento nacional y en contacto con los demás partidos y con el Comité de la Internacional Comunista, está en posibilidad de conocer las necesidades del Partido mejor que un solo miembro o que una sola Local.

El C. C. desempeña el papel de jefe del Partido entero, y tiene derecho a ordenar según su opinión, siempre que ésta se base—claro está—en las discusiones adoptadas por los congresos. El órgano que representa al Congreso, es decir, a la totalidad de los miembros, representa a la masa del Partido, y aunque determinados compañeros llegaren a no estar de acuerdo con las órdenes del C. C., estarán en la obligación de acatarlas, hasta el momento en que puedan dirigirse al Congreso del Partido. El mismo C. C. debe decidir por sí mismo qué cuestiones pueden tratarse en las Locales y cuáles sólo pueden tratarse en el C. C. y con los compañeros que tengan que intervenir en ellas.

Hemos dicho que el Partido Comunista es un partido de lucha, y debemos reconocer que la misma lucha impone muchas veces una actuación en forma centralista—y hasta dictatorial—y que los que son verdaderos comunistas y no elementos llenos de "derechos individuales", los que piensan en la totalidad de su partido y de su clase—que deben estar siempre por encima de todas las aspiraciones personales, nunca tomarán esto a mal.

Los partidos reformistas que no quieren la lucha, que se contentan con arrancar unas cuantas mejoras, sí pueden permitirse el lujo de entablar discusiones eternas, puesto que no tienen que desarrollar un trabajo efectivo. Los dirigentes de esos partidos solamente se oponen a las discusiones que suscitan los elementos de la izquierda, los que quieren hacer del partido reformista un verdadero partido de clase y de lucha. Contra estos elementos siempre hay dictadura aún en los partidos más democráticos. Pero el Partido Comunista no es un partido de esos, sino que es el partido de la lucha diaria, lucha que le impone precisamente la necesiad de tener un Comité Central fuerte, con plenos poderes para llevar el timón hasta arribar al triunfo.

ALEJANDRO H. RAMOS.

Compre su Estrella Comunista por

50 CENTAVOS

Dos Tamaños, con Fistol o Alfiler de Seguridad.

Pedidos al Dpto. de Agit-Prop.—Apartado 2031.—México, D. F.

"TREN BLINDADO"

Ha llegado a nuestra Redacción el primer número de este mensual órgano de la Asociación de Estudiantes Proletarios de México.

Un manifiesto de la Asociación, unos comentarios sobre la situación política del país, un artículo que establece "El Concepto Socialista de la Reforma Universitaria" y otras cuantas consideraciones sobre el arte, incluyendo un juicio crítico sobre la formidable película soviética "Octubre", determinan de manera enérgica el carácter revolucionario y clasista del nuevo periódico estudiantil, al que enviamos nuestra cordial bienvenida. Ya hacía falta que un tren blindado barriera con la escoba de sus ametralladoras tanta carroña de literatura burguesa e infra-burguesa que está apestando las altas escuelas y los periódicos y revistas estudiantiles con un "aroma" entre incienso y..... Cuauhtemoczín.

Conque a darle, camaradas, que hay muchos y buenos blancos!

(Toda correspondencia para el "Tren Blindado" debe dirigirse al Administrador, M. Muro Méndez, Escuela Nacional de Jurisprudencia, San Ildefonso esquina República Argentina.—México, D. F.)

¿Qué Piensa la U.R.S.S. del Pacto de Kéllog?

El día 27 de agosto, mosiú Jean Herbette, Embajador de Francia en Moscú, entregó al gobierno de la URSS un ejemplar del famoso Pacto de Kéllog, que según el decir de los imperialistas asesinos de 1914... y de 1928, "garantizará la paz mundial".

El Gobierno Soviético decidió firmar dicho pacto, y con este objeto el compañero Litvinoff, Sub-Comisario de Relaciones Exteriores de la URSS, entregó al Embajador de Francia una nota en la que se analiza el Pacto Kéllog, desenmascarándolo y demostrando ante los trabajadores del mundo entero que en realidad no es más que una maniobra para engañarlos y para ocultar los preparativos de guerra.

LA URSS DESEA UNA PAZ EFECTIVA

Hablando de las tácticas de paz de la URSS, dice la nota del camarada Litvinoff:

"El Gobierno Soviético ha creído siempre que el mejor medio, el único medio para evitar conflictos armados consiste en la realización del desarme universal, puesto que en una atmósfera de armamentismo cualquier competencia entre los países conduce irremediablemente a la guerra, tanto más destructiva cuanto más perfectos sean los sistemas de armamento".

Enseguida recuerda Litvinoff el proyecto presentado por la URSS a la Liga de Naciones para lograr el desarme, y señala el hecho, que parece increíble, de que sean precisamente los gobiernos que entonces se opusieron al proyecto de desarme, los que ahora han firmado primero que nadie el pacto que prohibe las guerras. Otro tanto sucedió con el nuevo proyecto de desarme parcial, que presentaron también los representantes del Gobierno Soviético a la Liga de Naciones.

EL PELIGRO DE GUERRA ESTA EN PIE

Litvinoff critica muy duramente a los iniciadores del Pacto Kéllog, los cuales, a pesar de las pruebas inequívocas de que la política de la URSS ha sido siempre la de garantizar la paz mundial, ni siquiera consideraron necesario invitar al Gobierno Soviético a tomar parte en la discusión y redacción del famoso pacto. Tampoco fueron invitados los demás países que, como Turquía, China, etc., tienen verdadero interés en la prohibición de las guerras, porque están siendo víctimas de los ataques imperialistas. Ahora el pacto, presentado al Gobierno Soviético sin que éste tenga derecho a modificarlo, NO CONTIENE NI SIQUIERA UNA CLAUSULA QUE PROHIBA EL ARMAMENTO, TOTAL O PARCIALMENTE. De modo que el Pacto Kéllog no podrá tener efectividad y no conducirá de ninguna manera a la paz mundial.

LA NUEVA MASCARADA

El Pacto, además prohibe la guerra solamente desde el punto de vista jurídico, sin tratar siquiera de poner límites a otras acciones militares, como por ejemplo, las intervenciones, los bloques, las ocupaciones militares de puertos y territorios extranjeros, no obstante que todo esto ha sucedido y está sucediendo con bastante frecuencia (Antes fué bloqueada la URSS; ahora los imperialistas intervienen en China, Nicaragua, etc.) "Y las medidas militares de tal naturaleza—dice Litvinoff—a menudo se convierten en grandes guerras que ya no es posible contener".

Otro de los peligros de guerra se manifiesta en el hecho de que no haya entre todos los puntos del Pacto Kéllog uno que prohibe romper las relaciones normales y pacíficas entre los países.

LA PRINCIPAL AMENAZA

Con un amplio criterio proletario, el camarada Litvinoff analiza hasta el fondo las cláusulas del Pacto que encierran graves amenazas de guerra. En primer lugar, el imperialismo inglés queda completamente al desnudo. El gobierno inglés se reserva (según el párrafo número 10 de la nota fechada el 19 de mayo) su libertad de acción en "varias regiones", sin aclarar a cuáles se refiere. "Si se refiere a las regiones pertenecientes al Imperio Británico—dice la nota de Litvinoff—, éstas de antemano han quedado comprendidas en otros puntos del Pacto que hablan de su defensa en caso de ataque; de modo que Inglaterra se refiere a otras regiones extrañas a su imperio, y los firmantes del Pacto no pueden saber dónde comienza y dónde acaba la libertad de acción de Inglaterra".

Conceder tal derecho a Inglaterra equivale a la justificación de una guerra, y será un sugestivo ejemplo para otros gobiernos firmantes del Pacto, que reclamarían iguales derechos sobre otras regiones". Los Estados Unidos, por ejemplo, sobre la América Latina. "Y el resultado de esto sería que no existiría ni un palmo de tierra en todo el planeta, sobre el cual no pudiera ser aplicado tal derecho de "libertad de acción".

Sin embargo, el Gobierno Soviético no considera estas ni otras reservas como obligatorias para él, puesto que la nota en que están contenidas no fué enviada a la URSS como formando parte del Pacto.

Por último, después de hacer un resumen de su análisis, demostrando que la obra de Kéllog (?) no tiene nada de pacto de paz, dice Litvinoff que a pesar de todo, la URSS está dispuesta a firmar el Pacto, por cuanto entraña para todos los países ciertas obligaciones ante la opinión pública y da una nueva oportunidad al Gobierno Soviético para proponer otra vez a los firmantes del Pacto la solución del problema que más importa para conseguir la paz: el problema del DESARME, única garantía para la eliminación de las guerras.

B. J.

Mr. Pershing

"Cuando tus enemigos te colmen de favores, ten cuidado; algo malo preparan contra tí."

La amabilidad de los yanquis ya no tiene límites. Primero nos mandaron a Mr. Morrow, después a Lindbergh, por último nos remitieron unas "valijas de amistad" para los niños de las escuelas, y ahora nos envían al general Pershing. Y Mr. Pershing no viene solo; lo acompaña un grupo de "legionarios" americanos, todos antiguos combatientes en los campos de Europa, a donde fueron "a defender la civilización y la humanidad contra la invasión de los bárbaros".

Mr. Pershing ya conoce el camino de México. No es la primera vez que nos visita. El 15 de marzo de 1916 atravesó la frontera del Norte, en compañía de 12.000 soldados perfectamente armados y equipados, dizque para perseguir a Pancho Villa, pero en realidad para provocar la guerra entre México y Estados Unidos y proseguir la obra emprendida con tan buen éxito en 1847. Mr. Wilson, Presidente de los Estados Unidos en aquel entonces (1916), había fijado su atención en los campos petrolíferos y en las regiones mineras de nuestro país, que le parecieron una presa digna de cuidado. Pero los acontecimientos en Europa y la entrada de Estados Unidos a la guerra mundial obligaron al profesor Wilson a liquidar el conflicto con México y a buscar un arreglo con Carranza.

No es, pues, desconocido el general Pershing entre nosotros. Lo que nos extraña sobremanera es la enorme frescura de este señor. ¿Qué se trae entre manos el hombre de la "Punitiva" con esta manifestación militar en la frontera y dentro de nuestro propio territorio? ¿Acaso tiene interés en demostrarnos que no ha olvidado la ruta de 1916? Y el gobierno americano, en fin, ¿con qué objeto nos envía a este jefe de mercenarios? ¿A qué vienen tantas historias y "amabilidades" para México, cuando todos sabemos que en realidad lo que quisieran tanto Pershing como los que lo mandan es tragarse todo nuestro territorio, desde las aguas del río Bravo hasta los rieles del Ferrocarrill de Tehuantepec? Tanta amabilidad nos confunde, nos sorprende y, para decirlo de una vez, nos alarma.

Pensamos que la política de las valijas no es más que la vieja política de Mr. Wilson, pero con vaselina. Si hoy Mr. Pershing entra a México con cincuenta legionarios, ¿quién nos garantiza que mañana no entrará el general Pershing con cincuenta mil soldados?

En el curso del próximo año tendremos elecciones presidenciales, que seguramente no serán pacíficas. ¿Quién nos garantiza que el gobierno americano no tratará de "ayudarnos"—como "ayuda" actualmente a Nicaragua—para "garantizar" la realización de "elecciones pacíficas"?

El imperialismo americano necesita a México; lo necesita como fuente de materias primas, como mercado para sus manufacturas, como puente de unión hacia la América Central y del Sur. La proyectada carretera Nueva York-Buenos Aires será la vía militar y comercial de Wall Street para dominar y explotar a los pueblos de América Latina. Un México revolucionario es un obstáculo para el imperialismo; un México antimperialista es un peligro para Wall Street. Por eso los que gobiernan en Estados Unidos necesitan en México un gobierno reaccionario, incondicional de la Casa Blanca, o la conquista definitiva de nuestro territorio.

Las masas obreras y campesinas de México no se dejan embaucar ni con Morrow ni con Lindbergh ni con Pershing. Ellas saben que la política de los Estados Unidos para con México sigue siendo la misma: una política de explotación y de conquista.

Saludemos a Pershing, sí; pero saludémosle con estos gritos: ¡Abajo el imperialismo americano! ¡Abajo el gobierno de piratería y bandidaje que asesina a nuestros hermanos de Nicaragua! ¡Abajo los tiburones de Wall Street que preparan la guerra contra la Unión de Repúblicas Soviéticas y contra los pueblos oprimidos de todo el mundo!

¡Viva la lucha antimperialista! ¡Vivan Sandino y el pueblo de Nicaragua! ¡Viva la Revolución Proletaria!

Esa no Pasa, Señor Licenciado Amarillo....

VERACRUZ, Ver.,—En los últimos días del mes pasado, el amarillo licenciado Vicente Lombardo Toledano sustentó una conferencia en la Unión de Trabajadores de la Cía. Terminal, sobre "Qué es un Contrato Colectivo de Trabajo". Esta conferencia, como se comprenderá, resultó tan amarilla como su autor. Lo más resaltante de ella fue la parte donde Lombardo Toledano dijo que un Contrato Colectivo de trabajo es la mutua conformidad de los patrones y obreros para sujetarse a las condiciones prescritas en el mismo, condiciones que el patrón cede de muy buen corazón".

Los obreros se sorprendieron con esta definición, porque aquí en Veracruz, como en todas partes donde hay trabajadores conscientes, se sabe que un contrato colectivo de trabajo es una cosa arrancada al patronato por medio de la fuerza de la clase trabajadora, y que el patronato tiene que conceder muy a su pesar. Muchos obreros comentaban que la conferencia amarilla estaría mejor dada en un medio de abogadillos, no en un medio de trabajadores revolucionarios.

Creo que Lombardo Toledano estuvo bien en todo lo que dijo, porque a un amarillo no le puede caber otra cosa en la jícara craneana; pero lo que no está bien es que este señor venga aquí a desorientar y a engañar.

JUAN SORDO.

Principios de Comunismo

Por Federico Engels

I

Estos PRINCIPIOS fueron escritos por Engels como proyecto para el MANIFIESTO COMUNISTA que lanzara la Liga de los Comunistas en su congreso de 1847.

EL MANIFIESTO, como todos sabemos, fue redactado definitivamente por Marx y Engels y dado a la publicidad en 1848.

1o ¿Qué es el Comunismo?

El Comunismo es la enseñanza de las condiciones necesarias para la emancipación del proletariado.

2. ¿Qué es el proletariado?

El proletariado es la clase social que consigue su subsistencia exclusivamente de la venta de su trabajo y no del interés de un capital cualquiera, y cuyas condiciones de vida y su vida misma dependen de la demanda de su trabajo, por consiguiente, de la sucesión de períodos de crisis y de prosperidad industrial, de las oscilaciones de una competencia sin freno. El proletariado o la clase de los obreros es, en una palabra, la clase laborante de la época actual.

3o No ha habido proletarios en todos los tiempos?

No. Ha habido clases pobres y laboriosas, y estas clases laboriosas eran pobres la mayor parte del tiempo. Pero pobres, obreros que viven en las condiciones que acabamos de señalar antes, es decir, proletarios, no los ha habido siempre, como tampoco la competencia ha sido siempre libre y sin freno.

4. ¿Cómo apareció el proletariado?

El proletariado apareció a consecuencia de la revolución industrial que se produjo en Inglaterra en el transcurso de la segunda mitad del siglo XVIII, y que se ha repetido después en todos los países civilizados del mundo. Esta revolución industrial fue provocada por la invención de la máquina de vapor, de las distintas máquinas de hilar, por la mecanización del oficio de tejer y por el invento de toda una serie de máquinas. Estas máquinas, que eran caras y por lo tanto sólo estaban al alcance de los grandes capitalistas, transformaron completamente todo el antiguo sistema de producción y eliminaron a los artesanos, debido a que fabricaban las mercancías mejores y más baratas que los artesanos, que no podían hacerles competencia con sus ruecas y telares primitivos. Esto explica por qué la introducción de la maquinaria puso la industria completamente en manos de los grandes capitalistas y quitó todo su valor a la pequeña propiedad artesana (herramientas, oficios, etc.), de tal manera que bien pronto los capitalistas lo tuvieron todo en sus manos y los obreros se vieron sin nada. El sistema de fábricas fue introducido primeramente en la industria del traje. Más tarde, una vez dado el primer impulso, este sistema se extendió rápidamente a todas las demás ramas de la industria, principalmente a la imprenta, a la alfarería y similares y a la metalurgia. El trabajo fue dividido cada vez más entre los diversos obreros, de tal forma que el obrero que hasta entonces hacía un trabajo completo ya no hizo más que una sola parte de ese trabajo. Debido a esta división del trabajo, los productos pudieron ser fabricados más rápidamente, y en consecuencia más baratos. La actividad de cada obrero se redujo a un movimiento mecánico muy simple, constantemente repetido y que lo mismo podía ser hecho por una máquina, o mejor aún. Todas las ramas de la producción fueron cayendo, una tras otra, bajo el dominio del maquinismo y de la gran industria, lo mismo que los hilados y tejidos. El resultado fue que quedaron completamente en manos de los grandes capitalistas y que los obreros perdieron la poca independencia que aún tenían. Poco a poco, a más de la manufactura propiamente dicha, la industria artesana fue cayendo bajo el dominio de la gran industria, debido a que en ésta los grandes capitalistas, instalando grandes talleres donde los gastos generales eran menores y donde también podía dividirse el trabajo, fueron eliminando poco a poco a los pequeños productores independientes. Así se explica que en los países civilizados casi todas las ramas de la producción hayan sido incorporadas al sistema de la gran industria y que ésta elimine en todas las ramas a la producción artesana y manufacturera. Esto explica también la ruina, cada vez más notable, de la antigua clase media artesana, la transformación completa operada en la situación de los obreros y la formación de dos nuevas clases que poco a poco van englobando a todas las demás; a saber:

Primero: La clase de los grandes capitalistas, que en todos los países civilizados está ya en posesión exclusiva de todos los medios de subsistencia y de las materias primas e instrumentos (máquinas, fábricas) necesarios para la produción de los medios de subsistencia; es decir, la clase de los burgueses o la burguesía.

Segundo: La clase de los que nada poseen y están obligados a vender su trabajo a los burgueses para recibir de ellos los medios de subsistencia indispensables para mantenerse; es decir, la clase de los proletarios o el proletariado.

5. ¿En qué condiciones se realiza esta venta del trabajo de los proletarios a la burguesía?

El trabajo (1) es una mercancía como cualquiera otra, y en consecuencia su precio es fijado exactamente por las mismas leyes que el precio de toda mercancía. El precio de una mercancía, bajo el sistema de competencia de la gran industria o de la libre concurrencia—que es lo mismo, como ya veremos—por término medio es siempre igual al costo de producción de la mercancía. El precio del trabajo es también igual, pues, al costo de producción del trabajo. Pero el costo de producción del trabajo consiste precisamente en la cantidad de medios de subsistencia necesarios para poner al obrero en aptitud de seguir trabajando, para no dejar morir a la clase obrera. En consecuencia, el obrero no recibirá por su trabajo sino el mínimo necesario para esa finalidad. El precio del trabajo, o salario, será pues el mínimo necesario para el sostenimiento de la vida. Pero como los negocios son unas veces buenos y otras malos, el obrero recibirá unas veces más y otras menos, según el fabricante reciba más o menos por sus mercancías. Mas del mismo modo que el fabricante, en el término medio de los negocios buenos y malos, no recibe por sus mercancías ni más ni menos que su costo de producción, así el obrero no recibirá por término medio ni más ni menos que ese mínimo. Sin embargo, esta ley económica del salario es aplicada con mayor severidad a medida que la gran industria va penetrando con más fuerza en todas las ramas de la producción.

(En el próximo número: ¿QUE CLASES EXISTIAN ANTES DE LA REVOLUCION INDUSTRIAL?)

(1) Hacemos notar que Engels, como Marx en la "Ideología Alemana" y en la "Miseria de la Filosofía", todavía emplea aquí el término "trabajo" en lugar de "fuerza de trabajo". (Nota del Traductor.)

ANTE LA 9a. CONVENCION DE LA CROM

(Viene de la segunda plana.) po "Acción" son salidos del Erario nacional, y si el Gobierno mantiene una organización, seguramente lo hace porque así conviene a sus intereses.

Así, pues, para destruír la influencia de los dirigentes pagados por el Gobierno, las organizaciones de la CROM deben independizarse económicamente de la tutela oficial; deben construir su propio aparato de organización y de propaganda ,con elementos de la misma clase trabajadora y con compañeros designados por las mismas organizaciones obreras.

Para nosotros, comunistas, la tarea más fundamental consiste en el trabajo continuo e incansable dentro y fuera de las filas de la CROM, hasta que los obreros y campesinos de la República se unifiquen alrededor de un verdadero programa de lucha de clases, alrededor de una constitución y de una declaración de principios que no enmascaren la traición a la lucha revolucionaria, sino que, por el contrario, declaren la guerra a todo el sistema capitalista, a toda la dictadura burguesa, a todo el régimen actual que hace imposible la emancipación de la clase trabajadora.

Los delegados que asistirán a la Novena Convención de la CROM tienen una gran responsabilidad ante el proletariado de toda la República. Si en realidad representan la opinión y la voluntad de sus organizaciones, deberán iniciar la lucha contra la camarilla dirigente, contra el grupo 'Acción', contra todos los elementos que desde hace años están con la burguesía y co nel Gobierno como agentes dentro de las organizaciones obreras.

Un nuevo año de lucha se acerca. El país atraviesa por una crisis económica y política honda, que cada día acentúa más la miseria de las clases laborantes. La burguesía arroja todo el peso de la crisis sobre las espaldas del proletariado. En esta situación, hacer una política de compromisos es traicionar; la única salida que existe es la lucha abierta y sin cuartel contra nuestros enemigos.

E. MARTIN.

LIBROS

CRITICA DE LA ECONOMIA POLITICA, Carlos Marx . . . $ 1.00
PRECIOS, SALARIOS Y GANANCIAS, Carlos Marx . . „ 0.75
EL MATRIARCADO, Pablo Lafargue . . . . . . „ 0.75
IDEA DE LA JUSTICIA Y DEL BIEN, ídem . . . . „ 0.75
DIOS NO EXISTE, Manuel Saurí . . . . . . „ 1 25
LA EDUCACION EN RUSIA, Scott Nearing . . . . „ 2.00

"LOS PEQUEÑOS GRAN LIBROS"
A 0.35 centavos cada uno:

EL CONCEPTO DE LA HISTORIA, Jean Jaurés.
LO QUE PIENSO DE LA GUERRA, León Tolstoi.
SOCIALIZACION DE LA SOCIEDAD, A. Bebel.
UN VIAJE POR LOS CIELOS, Camilo Flammarión.
LAS FACULTADES MENTALES, Carlos Darwin.
SOCIALISMO UTOPICO Y SOCIALISMO CIENTIFICO, Federico Engels.
DEMASIADAS LEYES, Herbert Spencer.
LA PAZ Y EL SOCIALISMO, Juan Jaurés.
LA REVOLUCION A TRAVES DE LOS SIGLOS, A. Hamon.
EL DERECHO A LA PEREZA, Pablo Lafargue.

Libros en inglés y francés, muy baratos.

Todo pedido será despachado inmediatamente al recibo de su importe en giros, vales postales u otras libranzas de fácil cobro.

Apartado Postal 2031. México, D. F.

LOS CANTOS DEL PUEBLO

CORRIDO Compuesto Sobre el Movimiento que Inventaron los Gendarmes de SOLEDAD DE DOBLADO, VER.

El día 28 de agosto,
una fecha muy presente,
en Soledad de Doblado
se movilizó la gente.

Toda la gendarmería
gritaba con mucho afán,
corriendo para el cuartel
a avisar al capitán.

Un gendarme de los mismos
gritaba con su pistola:
Pues ya vienen los rebeldes,
ahí están en San Cristóbal!

Formaron unas trincheras,
sin tener con quien pelear,
creyendo que de deveras
no los iban a engañar.

Y decía Juan Montesano
cuando estaba en la trinchera:
¡Andale, corre, mi hermano,
tráeme la otra carrillera!

A la una y media sería
que llegó la caballada,
y Montesano decía:
A'i creo viene la vanguardia.

Estaba tranquilo y sano
y sin ningún desvarío,
y temblaba Montesano
como si tuviera frío.

Cuando hablen cosas macizas
no vuelvan a resbalar,
que dspués mucho precisa
tenerlas que comprobar.

Toda la federación
pusieron en movimiento,
y hasta el jefe del sector
se puso muy descontento.

Decían que los "fernandistas"
andaban "alevantados",
y lo decían los "velistas"
porque ellos no habían triunfado.

Teodoro Villegas dijo
que eso sí era muy patente,
y el Jefe de Operaciones
todo el tiempo lo desmiente.

Los agraristas pa' pronto
manifiestan sus razones,
diciendo que ya están hartos
de falsas revoluciones.

x x x

Ya me despido con esta
y con mi Corporación.
¡Qué vivan los agraristas
de todita la nación!

Gritaban los comunistas
con toda sinceridad
y también los agraristas
¡VIVA TIERRA Y LIBERTAD!

Lo compuso un Campesino Agrarista de Soledad de Doblado, Ver.

LO QUE DICE LA PRENSA SOVIETICA

LA CIUDAD DE LOS LIBROS

En Leningrado se ha comenzado la construcción de la "Ciudad de los Libros", una verdadera población dedicada exclusivamente a bibliotecas públicas. En esa población habrá decenas de millones de libros de todas clases.

x x x

Desde principios de septiembre, los trabajadores de la misma Leningrado han empezado a ocupar las veintiocho mil casas que fueron recientemente construídas especialmente para las familias proletarias, con las mayores condiciones de higiene y comodidades que son compatibles con la vida en una gran ciudad.

x x x

También en el país de la dictadura proletaria se lleva a cabo la famosa "racionalización del trabajo" por la cual hace tiempo que vienen suspirando "El Universal" y "Excélsior" por instrucciones de sus amos; pero en la URSS sus efectos no son la desocupación de millares y millones de trabajadores, como en los países capitalistas. En el país soviético la racionalización va de acuerdo y camina paralelamente con el mejoramiento de la vida de los trabajadores y con el fortalecimiento del poder proletario.

En la fábrica de material eléctrico "Svetliana", de Leningrado, la producción de focos ha aumentado cinco veces, gracias a la racionalización. (En los países capitalistas la racionalización no trae aumento en la producción, debido a los funestos reajustes).

LAS EXPEDICIONES Y EXPLORACIONES

60 Exploraciones de la Academia de Ciencias.

A principios del mes de marzo salieron de Leningrado 60 grupos expedicionarios equipados por la Academia de Ciencias. Estas expediciones fueron a Bashkiria, a Kirghisia, a Turkmenia, al Istmo de Col, a los Urales del Norte, etc.

Además de los problemas científicos, las expediciones se ocuparán de hacer investigaciones prácticas para resolver problemas de la industria central y local.

En el Istmo de Col, bajo la dirección del profesor universitario Fersman, serán impulsadas las industrias de pescadería y peletería.

En la Transcaucasia se está construyendo ya una potente estación eléctrica sobre el lago de Gogsha. La expedición está realizando todas las exploraciones y trabajos preparatorios indispensables. Otra expedición, al Monte Alajés, se está ocupando de la irrigación en los secos desiertos de Armenia.

18 MESES EN LAS TUNDRAS

Acaba de regresar a Leningrado, después de dos años de ausencia el miembro de la expedición de Gorodkof y explorador polar Makariev, que estuvo cerca de año y medio en la "tundra" (llanura pantanosa) de Gidagn, situada cerca de la costa del Océano Glacial Artico.

Dicha región es tan poco explorada, que al consultar el mapa los viajeros pudieron comprobar que muchos de los ríos y lagos que figuran en él no existan en realidad, existiendo en cambio muchos lagos y ríos no consignados.

La expedición atravesó por muchísimas dificultades. El viaje en invierno se hacía por arrastre de renos, con una temperatura de 60 grados bajo cero; en verano navegando en ligeros botes sobre ríos caudalosos. Las conservas fueron la única alimentación. En el tiempo de la caza de lobos y osos, algunos de los expedicionarios estuvieron a punto de perder la vida por proporcionarse otro alimento.

La expedición encontró colosales y valiosas riquezas en las tundras; infinidad de animales de preciadas pieles. Los samoyedos viven sin pobreza, merced al gran desarrollo de la industria del reno.

La expedición reunió cincuenta cajas de valiosos objetos coleccionables.

LOS CUENTOS DE "EL MACHETE"

El Maestro

Hace calor. Se oyen volar las moscas y se ven sus enjambres que hacen gris el aire inflamado. Los transeuntes siguen con cuidado la línea de sombra que se marca al pie de las casas pardas. La plaza de Cavada, aldea de la Provincia de Santander. Se parece a las plazas de todas las aldeas españolas, y aun a las vascas.

Era más pintoresca antes, en el tiempo de los trajes regionales, pero todavía lo es bastante, y la inmensa aridez de la España de las rocas peladas y de los hombres sombríos resplandece allí.

Además del zumbido de las moscas, un gran murmullo, rítmico, monótono, atraviesa los muros. Es la escuela. Su interior se parece a todos los interiores de escuela del mundo. Paredes tristes, severas—no se cambiará el caparacho de la escuela hasta que la sociedad haya cambiado el suyo—, pequeñas mesas alineadas, negras, pequeñas cabezas negras también (círculos sobre cuadrados), y en medio un hombre que aparece allí como un gigante: el maestro.

Como todos sus colegas en el universo, él hace prodigios de ingenio y de paciencia para captar y concentrar la atención de las treinta pequeñas cabezas y hacer entrar en ellas una parte de la inmensa imagen de la realidad.

El maestro de Cavada se llamaba Baldomero Zorí. Era un hombre reposado, simple y dulce, de quien se decía en todas partes: es un hombre de conciencia. En el círculo estrecho de su aldea, su puntualidad era proverbial. Si alguna vez hubiera llegado retrasado a su puesto, la gente habría dicho: Es el reloj el que está mal.

Como tenía en sus ideas la misma lealtad precisa que en su vida, sus ideas no gustaban a todo el mundo, sobre todo aquellas que trataban de la solidaridad y de la cooperación, y algunos decían: es un rojo. Pero aun esos que se sorprendían en su fuero interno, en su pobre fuero interno de esclavos, de que se pudiera a la vez ser rojo y honrado, no podían privarse a sí mismos de tener en estima a Baldomero Zorí.

No pasaba lo mismo con dos personajes capitalistas de Cavada, dos hombres negros: el cura y su sacristán. Estos detestaban al maestro, sobre todo porque no podían rebelarse contra él, a pesar de sus opiniones satánicas sobre la libertad y el bienestar general.

El cura y el sacristán extremaban su vigilancia sobre la escuela, que es el taller donde se elabora la generación que vendrá detrás de nosotros. Es necesario, pues, tener la escuela en las manos si se quiere que el porvenir no se escape de las mismas manos.

No hace mucho hubo un hombre llamado Francisco Ferrer, que deseaba librar las escuelas de España de la sombra helada de los sacerdotes. Ferrer fue fusilado. Las balas le acribillaron el cuerpo antes de que hubiera podido gritar una vez más por entero esta frase que había sido el grito supremo de toda su vida:

—¡Viva la escuela!

Después de esta victoria, los curas de España se abatieron más ferozmente que nunca sobre la escuela, con el apoyo de esa dinastía real cuya serie de retratos presenta la más odiosa y la más pomposa colección de degenerados de todos los tiempos; y luego apoyados por la dictadura militar. Allí los militares son reyes, los curas mandan. De este modo, aquel es un país al que toda esta gente lleva de nuevo, paso a paso, a la época de la inquisición. En verdad, los bellos charlatanes que quieren convencer al pueblo de que, por la ley del progreso imprecriptible, es cada vez más libre y dichoso, tendrá mucho que hacer para mantener en pie sus chistes sinniestros.

El cura y el sacristán, que era la sombra del cura, habían dedicado, pues, un odio a muerte al maestro, demasiado sincero y demasiado independiente y tanto más peligroso porque tenía el don de la simpatía.

Como no se pudo encontrar ni en sus hechos ni en su propósitos nada que fuera realmente subversivo, se trataba de agarrarlo de otro modo.

En la infeliz España de hoy, los curas están autorizados para visitar las escuelas y vigilar la enseñanza que en ellas se imparta.

El día de que hablo, la puerta se abrió y por el cuadrado de luz que dibujó en la sala sombría entraron los dos hombres negros. Se quedaron allí y escucharon.

Zorí siguió, sin emocionarse, la clase que dictaba. Interrogó al pequeño Juanito que, intimidado—y tal vez no habiendo oído bien—tartamudeó:

—Las justicia . . la igualdad . .

El cura dió dos enoormes saltos y plantó delante del niño.

—¡Qué es lo que has dicho?—le preguntó furiosamente.

Mientras Juanito, interrogado y desamparado, permanecía con la boca abierta, Ruíz, que tenía catorce años y era el mejor alumno de la clase, desando demostrar que había escuchado y retenido lo que se le había dicho, se levantó y dijo:

—Señor cura: los hombes son iguales.

—¡Eso no es cierto!—grit ódesgañitándose el hombre de la sotana negra, y precipitándose tendió su puño sobre la naríz del buen alumno—. ¡Eso no es verdad! Eso es contrario a las enseñanzas de la Iglesia. Dios no ha dicho nunca que los hombres son iguales, y San Pablo ha dicho en su nombre que no son iguales!

Gritaba y una vena se le hinchaba en las sienes y en las comisuras de la boca se le formaban pequeñas burbujas, mientras el sacristán, que se contentaba con hacer gestos, levantaba los brazos al cielo.

El maestro avanzó lenta, friamente.

—Permítame, señor cura—dijo.

—¡Que le permita qué?—aulló el prelado—. ¿Decir mentiras y enseñárselas a estos niños? Pretender que los hombres son iguales és proferir una falsedad prohibida por Dios, ¿oye usted? Escuchadme, mis niños: vuestro maestro miente.

—¡Cállese!—dijo el maestro, que se había puesto muy pálido, con la mirada fija y las manos un poco temblorosas.

Pero el otro se puso a atronar más todavía.

—¡Miente! Usted da lecciones de falsedad. Escarnece a la Iglesia... La justicia... Ah, la justicia!... No se debe hablar de justicia a los cristianos, que no tienen nada que ver con ella. La justicia es Dios. No se les debe hablar más que de fe y de amor.

Y lanzó esta palabra "amor" con tal endurecimiento de odio ante los niños aterrorizados, a la faz del maestro de escuela, que éste retrocedió más descolorido todavía, con los ojos agrandados.

Los niños se levantaban, se agitaban. El maestro se sintió perdido y balbuceó:

—¡Es usted un miserable!

Apenas había murmurado esta palabra, cuando el sacristán se lanzó sobre él y le inmovilizó los brazos, mientras el cura levantaba la mano para golpearlo.

Pero el sacristán no le pudo detener bien los brazos, porque sonaron dos disparos. El cura se desplomó y quedó inmóvil como un paquete; el sacristán cayó y comenzó a debatirse en el suelo.

Y el maestro, terrible, despierto de su golpe de locura, disparó una tercer bala y cayó junto a ellos.

Es así como murió, en el año de 1926, en un gran país, un maestro de escuela que osó hablar de justicia a sus alumnos.

El relato de este sucedido lo han publicado algunos diarios atrevidos, pero sería inútil buscarlo en la gran prensa. La prensa de gran información tiene por fin, como sabéis, ocultar mucho de lo que ocurre.

Henri BARBUSSE.

(Del libro "Hechos diversos".)

Aventura India

Pitágoras, estando en la India, aprendió, como saben todos, en la escuela de los gimnosofistas la lengua de los animales y de las plantas. Paseándose un día por un prado cerca de la orilla del mar, oyó estas palabras: ¡Qué disdicha la mía de haber nacido hierba; apenas llego a dos pulgadas de alto cuando me huella bajo sus bastos pies un monstruo voraz, un animal horroroso, que tiene armada la boca de una fila de tajantes hoces con que me siega, me hace añicos y me traga; los hombres llaman carnero a este monstruo, y no creo que haya en el universo criatura más abominable.

Dió Pitágoras algunos pasos más, y encontró una ostra abierta sobre una piedra; todavía no habían abrazado la admirable ley que prohibe comerse a los animales nuestros semejantes, iba a tragarse la ostra, cuando dijo ella estas lastimosas razones: ¡Oh naturaleza, qué feliz es la hierba, que como yo es obra tuya! Cuando la cortan, renace, y es inmortal; y nosotras desventuradas ostras, en balde nos defiende una doble coraza, que unos malvados nos engullen a docenas para desayunarse, y se acabó para siempre. !Qué suerte tan horrenda la de una ostra! ¡Qué inhumanos son los hombres!

Estremecido Pitágoras conoció la enormidad del delito que iba a cometer: pidió llorando perdón a la ostra, y la volvió a poner bonitamente encima de la piedra.

Mientras iba meditando profundamente en este suceso, vió de vuelta al pueblo, arañas que se comían las moscas, golondrinas que se comían las arañas y gavilanes que se comían las golondrinas. ¡Todas estas gentes, decía, no son filósofos!

Al entrar en el pueblo le apretaron, le estrujaron y le tiraron al suelo una muchedumbre de pillos y desarrapados que iban corriendo y gritando: Muy bien hecho; bien lo merecen! ¿Quién? ¿qué? dijo levantándose Pitágoras. Y la gente corría sin cesar, diciendo: ¡Ah, qué gusto será verlos asar! Pitágoras creyó que hablaban de membrillos o de alguna otra fruta; pero no era así, que era de dos pobres indios. Sin duda, dijo Pitágoras, que serán dos grandes filósofos aburridos de la vida y que anhelan a renacer bajo otra forma. Siempre es cosa gustosa mudar de cosa, puesto que ningún alojamiento hay bueno; pero sobre gustos no se ha de disputar.

Siguió con la muchedumbre hasta la plaza pública, y allí vió una grande hoguera encendida, y enfrente de la tribunal, y en este banco unos jueces; y estos jueces tenían todos en la mano una cola de vaca, y en la cabeza un bonete que se parecía perfectamente a las dos orejas del animal que montaba Sileno cuando vino en otro tiempo al país con Baco, después de atravesar el mar Eritreo a pie enjuto, y parar el Sol y la Luna, como lo cuentan los verídicos himnos órficos.

Entre estos jueces se encontraba un hoguera un banco que llamaban un hombre de bien a quien conocía mucho Pitágoras; y el sabio de la India explicó al de Samos de qué se trataba en la fiesta que iban a dar al pueblo indio. Los dos indios, no tienen ganas ningunas de que los quemen; que les han condenado a este suplicio mis graves colegas: al uno, porque ha dicho que la sustancia de Jaca es distinta de la de Brahama; y al otro, porque ha sospechado que era posible agradar al Ser Supremo siendo virtuoso, sin agarrar a la hora de la muerte una vaca por la cola; porque dice él, en todos los tiempos es posible practicar la virtud, y no siempre se encuentra una vaca a mano. Las buenas mujeres de este pueblo se han alborotado de tal modo al oir estas dos proposiciones heréticas, que no han dejado ni a sol ni a sombra a los jueces, hasta que han mandado el suplicio de estos dos infelices. Infirió Pitágoras que, desde la hierba hasta el hombre, había motivos de quebranto en este mundo, puesto que trajo a la razón a los jueces y aun a las devotas, cosa que solamente esta vez ha sucedido.

Fuése luego a predicar la tolerancia a Crotona; más un intolerante pegó fuego a su casa, y se quemó en ella después de haber librado a dos indios de las llamas. ¡Sálvese el que pueda!

VOLTAIRE,

Pretenden Dividir a Obreros y Campesinos

Los Líderes Amarrillos Hacen su Infame Labor

SAN BALTASAR ALTJMAYAYA, Mpio. de Tianguismanalco, Pue., octubre 7.—Un grupo de compañeros agraristas de este lugar se ha dirigido el general Fortino Ayaquica denunciando los atropellos de que son víctimas por parte del Presidente Auxiliar de este pueblo. El día 2 de septiembre, dicho Presidente Auxiliar, que es enemigo de los agraristas, cuando pasaban unos compañeros por el Jardín los atajó con pretexto de un auxilio, y cuando le preguntaron de qué auxilio se trataba, el Presidente comenzó a pegarles de cañonazos con su pistola, diciéndoles: "¡Ah, desgraciados agraristas, ya dije y vuelvo a repetir que son puras mulas y que tengo que destruirlos porque no me agradan!"

Este individuo y los que lo apoyan están de acuerdo con los líderes divisionistas amarillos de Metepec, y con los industriales y demás riquillos de San Baltazar. El general Mijares Palencia ha sido sorprendido por esos malos elementos, bien conocidos por reaccionarios, que dicen que el compañero Ayala está sembrando la división en los pueblos, cuando al contrario, busca la unificación de los mismos y nos suplica que laboremos todos como un solo hombre. Pero al ignorante pueblo de nosotros, por más que le decimos que no se vaya a dejar engañar por dichos señores, éstos les dicen que no se unan con los agraristas porque los acabarán de matar, mientras que con los sindicalistas nunca han de perder. Con esto están tratando de hacer una enemistad entre campesinos y obreros, lo que, como bien saben mis compañeros que leen EL MACHETE, es el mayor peligro que puede tener ahorita la clase trabajadora en general, ya que los elementos de la reacción están acechando para entrar por el portillo de nuestras divisiones y acabar tanto con la organización obrera como campesina.

EL CORRESPONSAL.

A Todos los Panaderos de Acámbaro

Camaradas: Salud!

Con motivo de la reorganización del Sindicato de Panaderos de esta ciudad, por meio e este órgano netamente obrero les hago el conocimiento lo siguiente: Primero, que en vista de que no me ha sido posible entrevistar a todos los de nuestro gremio, y de la mala impresión de algunos, no se ha convocado a la sesión que se indicó. Segundo, que antes hay que hacer labor de convencimiento entre algunos que no están de acuerdo, y hacerles ver que ya no se cometerán los errores y abusos que se hayan cometido antes.

Camaradas, dejemos lo pasado y entremos de nuevo a la lucha con todo valor civil, que desde el momento en que se les invite a la primera sesión todo se hará de acuerdo con todos y a la vista de todos, ya no habrá obscuridad en ningún caso; por esto vamos caminando paso a paso, pero en debida forma. No queremos otro fracaso; queremos que nuestro Sindicato surja con doble fuerza para que sea respetado por los explotadores patrones.

Hay camaradas que me han dicho: "No, si aquí en Acámbaro no hay patrones ricos, son pobres que todo sacan fiado; por eso aquí no se necesita el Sindicato..."

Camaradas, el Sindicato sirve no sólo para pedir aumento de sueldo, sino también para que se nos respete y no nos manden como a niños de cinco años, como por desgracia nos está pasando, que como patrones nos harán mojar una o dos arrobas de harina, pero el orgullo lo tienen como si fueran millonarios, y lo mismo nos explotan, o si se quiere peor. Por esto debemos organizarnos para hacernos respetar y pedir lo que justamente nos corresponde. ¡Adelante, con todo ánimo, y el triunfo será nuestro!

La Comisión encargada de hacer la propaganda para la unificación de todos los panaderos de Acámbaro, recomienda a todos los compañeros que han estado de acuerdo con la reorganización, que colaboren con ella extendiendo la propaganda entre los que no están de acuerdo.

Por la Comisión,
CANDIDO GOMEZ.

Reajustes y más Reajustes

Un Chanchullo de los Amarillos en "El Buen Tono"

Desde el lunes de la semana pasada, la fábrica de cigarros "El Buen Tono" no trabaja más que cuatro días por semana. La empresa que pertenece a capitalistas franceses, había anunciado un reajuste de personal, alegando como motivo un exceso de producción. Como se trataba de reajustar unos 150 obreros y obreras y la empresa con razón temía un movimiento huelguístico, se puso al habla con los dirigentes del sindicato proponiendo un reajuste de tiempo para que "el sacrificio reacayera por igual sobre el conjunto del personal". Los dirigentes del sindicato, en vez de organizar la lucha efectiva contra todo intento de reajuste, aceptaron lo propuesto por la empresa haciendo votar a la asamblea general la semana de 4 días. Pero resultó que apenas hecho el reajuste de tiempo muchos obreros ya no querían seguir trabajando en estas condiciones desventajosas, prefiriendo separarse del trabajo y recoger los tres meses de indemnización. Esto es precisamente lo que la empresa quería. Así tumbó dos moscas con un solo golpe.

Apenas hecho el reajuste ordenó a los jefes de taller que había que doblar de producción, ya que con el reajuste de tiempo y el personal que se había ido "la producción resultaba muy baja". De esta manera, aumentando la explotación de los trabajadores en un 40 por ciento y ahorrando cantidades fabulosas en salarios, los señores del "Buen Tono" lograron aumentar sus ganancias sin siquiera mover un dedo. Y todavía la CROM habla de "colaboración de clases" y de "armonía entre el capital y el trabajo". Pero en fin, si Morones y sus secuaces ayudan a la burguesía americana a explotar a los obreros de México, ¿por qué los que dirigen el Sindicato de "El Buen Tono" no van a tener el derecho de ayudar a los capitalistas franceses para hacer lo mismo?

"El No. 12".

¡Afuera la Legión Americana!

(Viene de la 1a. Página)

No! No pueden ser portadores de un "mensaje de buena voluntad" los que traen al frente al mismo Persning que, falto de los tamaños suficientos para enfrentarse con los trabajadores armados después de la experiencia de El Carrizal, estuvo varios meses asesinando campesinos mexicanos con el pretexto de perseguir a los villistas.

No pueden traernos un mensaje de buena voluntad—¡esa famosa "buena voluntad" que ya ha hecho repugnante la sonrisa hipócrita de Mr. Coolidge!—los que en estos momentos apoyan la intervención americana en Nicaragua y se alistan en las tropas mercenarias que van a cubrirse de ignominia luchando contra Sandino; los que el día de mañana, cuando la necesidad de defender nuestra soberanía y los derechos de las clases trabajadoras nos enfrente en una lucha inevitable con el imperialismo del Norte, vendrán a querer repetir en México las cobardes matanzas de Chinandega y Ocotal, asesinando sin piedad a mujeres, ancianos y niños y saqueando y quemando nuestras poblaciones, ya que esto lo consideran útil para el "efecto moral" y es mucho más fácil que entenderse con los hombres que empuñan el fusil en el monte.

No pueden esos legionarios traer entre sus manos manchadas con sangre de trabajadores y de pueblos hermanos, un saludo amistoso del pueblo de los Estados Unidos, porque ellos representan también al enemigo de ese mismo pueblo americano, al pequeño grupo de banqueros que gobiernan en la Casa Blanca, a la oligarquía de los capitalistas que explotan a millones y millones de hombres en todos los países de América, incluso México.

Con la Legión Americana nos visitan los invasores de ayer y los invasores de mañana. Nos visitan los que robaron a México más de la mitad del territorio en 1848; los que desembarcaron en Veracruz en 1914; los que dos años después entraron por la frontera Norte para llenarse de vergüenza con el alevoso asesinato del general Manuel Gómez—un Sandino mexicano ametrallado por la espalda—y para llenarse de pánico con la derrota de El Carrizal; los que en 1926 se reconcentraron en la misma frontera para apoyar con una amenaza descarada su exigencia de que se alteraran a conveniencia de las compañías gringas los párrafos del artículo 27 que se refieren al petróleo...

¡Y a estos bandidos se quiere que los recibamos con los brazos abiertos!... Sería tanto como merecer todo lo que nos han hecho y todo lo que pretenden hacernos.

¡No, trabajadores de México! Sepamos demostrar a los perros de presa de Wall Street que los conocemos y que en cualquier momento nos encontrarán con el arma al brazo. Los triunfos "diplomáticos" de Mr. Morrow, las complacencias de los que prefieren rendirse para disfrutar una parte del botín de los banqueros, no engañan a los obreros y campesinos de México ni los harán cejar en su lucha a muerte contra el enemigo imperialista.

En la calle, en los espectáculos públicos, dondequiera que encontremos a un miembro de la Legión Americana, escupámosle a la cara nuestro desprecio y gritémosle:

¡FUERA DE MEXICO LOS ENEMIGOS DE MEXICO!

¡ABAJO LOS FASCISTAS DE LA LEGION AMERICANA!

¡VIVA SANDINO!

¡VIVA LA UNION DE TODOS LOS OBREROS Y CAMPESINOS DE AMERICA, PARA LA LUCHA CONTRA EL IMPERIALISMO YANQUI!

Partido Comunista de México.
Octubre 1928.

¿Debe EL MACHETE Publicar Anuncios?

A continuación publicamos una carta que hemos recibido, relativa a la vieja proposición de insertar anuncios en EL MACHETE como medio de allegar fondos para su estabilización. Es cierto lo que dice el compañero Satoris: hemos temido que el anuncio causara mala impresón en los lectores de EL MACHETE. Gustosos abrimos la encuesta. Que cada compañero emita su opinión sobre la campaña de anuncios. De aprobarse ésta, procederemos a formular una tarifa y a enviar a los agentes los contratos respectivos.

Dice el compañero:

C. Administrador de EL MACHETE
México, D. F.

Estimado compañero:

En números pasados ustedes publicaron una carta de un compañero ,que no recuerdo de dónde era, en que proponía, como medio de vencer la situación económica de nuestro órgano, la publicación de anuncios. Se dijo en esa época, tambén que publicar anuncios era desacreditar al periódico, pues eso quería decir que recibiendo el pago de los anuncios de la burguesía, nos obligaríamos con ella al punto de perder toda nuestra libertad. Yo no sé por qué se piensa así, pues ya en ningún país se tienen esas ideas. Yo he visto prensa obrera de todo el mundo y he visto anuncios en toda ella, es claro que no son anuncios de grandes compañías, pero sí de almacenes en los que los trabajadores son consumidores; ropa, calzado, etc.; y de esta manera el periódico obrero le saca a la burguesía parte de la ganancia que los mismos trabajadores, que siempre van a comprar allí, dejan en sus cajas.

Yo creo, pues, que debemos publicar anuncios, pues lo interesante y urgente es sostener nuestro periódico, más ahora que si no fuera por "EL MACHETE" estaríamos todos desorientados sin saber qué pensar con todos los líos en que la pequeña burguesía, que siempre nos ha aprovechado, nos tiene metidos. EL MACHETE debe seguir circulando, y si para ello es necesario el anuncio, pues a conseguirlo. Yo por mi parte si me autorizan, estoy dispuesto a buscar algunos; sólo tienen que publicar la tarifa. Aquí en Guadalajara hay muchas casas que anunciarían, pues si bien conocen lo que para ellas representa la propaganda de EL MACHETE, tienen buen ojo comercial y saber que el único periódico de circulación nacional que existe, fuera de los grandes rotativos, es EL MACHETE. Envíenme una credencial, yo estoy a la orden.

Si creen que esta carta debe publicarse, yo añadiría que todos emitiéramos nuestra opinión, y si la mayoría está por el anuncio, que esa Administración comenzara la campaña. No estamos para temores. La acción se impone rápidamente. EL MACHETE debe vivir! Este debe ser nuestro lema y nuestra palabra de orden; hasta durmiendo debemos pensar en esto.

Suyo por la vida de EL MACHETE
José Luis SATORIS.

Excursiones de la Defensa Proletaria

El domingo pasado se efectuó la primera excursión del grupo "Defensa Proletaria", recientemente fundada en esta ciudad. Dicha excursión fue a los cerros del Ajusco y por su animación constituyó una prueba elocuente de que la organización de la Defensa Proletaria está arraigando entre los trabajadores.

Los compañeros que deseen tomar parte en la próxima excursión, deberán estar en el Zócalo, frente a la parada de los trenes, del lado del Palacio Municipal, a las 8 en punto de la mañana del domingo, llevando sus provisiones.

Pida con anticipación sus ejemplares del Número Extraordinario de EL MACHETE dedicado al 7 de NOVIEMBRE.

Solo valdrá 10 centavos ejemplar.

De Matamoros Coah.

MATAMOROS, Coah., septiembre 30.—Los compañeros del Sindicato de Piperos "Ricardo Flores Nagón", de esta ciudad, están sufriendo la brutalidad del perro Aniceto Sifuentes, que antes era compañero, pero el capital le llegó a su precio, y ahora es acérrimo enemigo de las organizaciones.

Los siguientes compañeros han sido golpeados por el mentado esbirro: Pablo Alvarado, Manuel Lozano, Juan Ríos, Brígido Aguiñaga y Manuel Escobedo.

Todos los Sindicatos del municipio presentaron una protesta ante el Presidente Municipal, pidiendo la destitución de Aniceto Sifuentes, sin que haya contestado siquiera el Presidente, que responde al nombre de Ismael Ramírez.

EL CORRESPONSAL

Una Bandera Arrebatada a los...

UNA BANDERA YANQUI . . . .

(Viene de la 1a. Página)

indiferencia, que los banqueros de Wall Street mancillen el símbolo de su honor nacional, manchando de sangre y lodo la bandera de las barras y las estrellas en una guerra feroz de agresión contra una nación pequeña. A los compañeros de México encomiendo el depósito sagrado de este trofeo, como manifestación de agradecimiento y confianza en sus actividades en favor de Nicaragua, de Centroamérica y de la América Latina".

Después de estas palabras, el Representante de Sandino mostró una enorme bandera norteamericana en la que con su propia mano el héroe escribió las siguientes palabras, marcando su firma con el sello del Ejército: **"Esta bandera fue avanzada a la 47 Cía. II Rgto. del cuerpo de marinos de los Estados Unidos, en el combate del Zapote, el 14 de mayo de 1928.—Patria y Libertad. El Chipotón, 23-5-28.—A. C. Sandino.**

El Lic. Gavaldón certificó autenticidad de la letra del general Sandino, se tomaron fotografías del acto y de la bandera, y entonces se designó a los señores Ursulo Galván y profesor Rafael Ramos Pedrueza como depositarios del trofeo. El profesor Ramos Pedrueza pronunció entusiastas palabras, orgulloso de la comisión que se le había conferido, citando como caso curioso que este solemne acto se efectuaba en los momentos en que estaba anunciada la visita de la Legión Americana presidida por Pershing, y cuyo carácter fascista e imperialista venía a recordarnos los atropellos cometidos en nuestro país por los imperialistas cuando la ocupación de Veracruz, la expedición punitiva, la guerra del 47, los atropellos en toda América, cuya fase más criminal ha sido la invasión de Nicaragua. Hizo un llamado entusiasta para que la ceremonia de esa noche fuera un aliciente más para secundar la valiente actitud de Sandino.

La ceremonia terminó con aplausos entusiastas de los concurrentes y vivas a Nicaragua y a Sandino.

La Amparo-Mining no Cumple las Leyes

LA MAZATA, Jal., octubre 10.—La Amparo Mining Company desconoce al Gobierno del Estado al no acatar sus disposiciones, pues con motivo del nuevo año escolar, la Dirección General de Educación Primaria y Especial del Estado tuvo a bien nombrar profesorado, de acuerdo con las leyes, pero las gerencias de los minerales de Mazata, Amparo, Jiménez y Piedra Bola no quieren aceptar a los maestros porque no son hechura suya.

En Mazata desde el año pasado existe este problema, pues como la soberana Compañía no quiso pagar el profesorado, el Gobierno lo hizo; pero hoy que se trata del mismo problema en los cuatro minerales, creemos que está en el deber de hacer cumplir a la compañía con las leyes, máxime cuando el mismo Presidente de la República ha considerado que tenemos razón en esta demanda.

Esto lo hacemos constar a todos los trabajadores del país, para que estén alerta y se preparen a defender los derechos de los trabajadores contra las empresas imperialistas que se burlan de ellos. No hay que permitir ser espectadores de una función de títeres en nuestro país. Sandino nos pone la muestra, y nosotros debemos imitarlo antes que permitir tal vergüenza.

EL CORRESPONSAL MINERO.

LISTA NEGRA

Como oportunamente anunciamos, hoy reanudamos la publicación de las LISTAS NEGRAS. Un mes de plazo hemos dado a todos los agentes, para contestar nuestras circulares y nuestro primer anuncio. No obstante, como existen algunos compañeros a quienes no se ha remitido todavía su estado de cuenta, en ésta primera lista sólo aparecen los morosos que a pesar de haber aparecido en nuestras listas de Mayo, no solo no han cancelado sus cuentas, sino que ni siquiera han respondido a nuestras cartas. Queremos una vez más dar a conocer sus nombres y al mismo tiempo rogar a los compañeros que habitan las mismas localidades de estos morosos, que hagan presión sobre ellos para que paguen.

Insistimos en lo siguiente: Cada lector que paga su periódico tienen el derecho y la obligación de reclamar del agente a quien compra el ejemplar, el envío inmediato del dinero a la Administración. Como los lectores no saben si el agente envía o no el dinero, de aquí la publicación de las LISTAS NEGRAS. De esta manera podrán controlar los mismos lectores, es decir, los que escriben EL MACHETE y para quienes se edita, quiénes cumplen o no con su obligación, ejerciendo así la sanción sobre los morosos.

Rogamos a cada lector que nos envíe información sobre sus agentes. Asimismo rogamos a nuestros buenos agentes, aun a los que estén atrasados por causas justificadas, y así lo han manifestado, que no tomen como escritas para ellos estas líneas, y que por el contrario, colaboren con nosotros a fin de que esta campaña de recaudación de fondos para EL MACHETE dé buenos resultados y así podamos asegurar definitivamente la salida regular de nuestro órgano y su trabajo tan activo no se vea expuesto al fracaso por la obra de sabotaje de unos cuantos.

LA ADMINISTRACION.

MANUEL CARVAJAL.
Calle Gómez Palacio 29.
Durango, Dgo. . . . . $ 12.00
M. NAVARRO.
González, Tamps. . . . . . . „ 4.32
ROSALIO LOPEZ.
2a. Ave. Escontria 30.
Río Verde, S. L. P. . . . . . „ 9.72
MAGDALENO SANCHEZ.
Tlacojalpám, Ver. . . . . . . „ 6.15
PEDRO VERA BAUTISTA.
Domicilio Conocido.
Cárdenas, S. L. P. . . . . . „ 6.30
LUIS DIAZ.
200 Mac Donald Ave.
Richmond, Cal., USA. . . . „ 6.42
EMIGDIO G. SANTOS.
Villa Antonio Amaro.
Est. Gpe. Victoria, Dgo. . . „ 36.00
F. AVALOS REYES.
Est. Salina Cruz, Oax. . . . „ 42.30
PRIMITIVO FERNANDEZ.
Cárdenas, S. L. P. . . . . . „ 24.00
B. BELMARES.
Charcas, S. L. P. . . . . . . „ 21.00
FRANCISCO HERNANDEZ.
Ave. Morelos 21.
Chacaltianguis, Ver. . . . . „ 19.80
FRANCISCO HERRERA.
Dr. Verduzco 63.
Zamora, Mich. . . . . „ 16.75
E. RAMIREZ.
3525 Pensylvania Ave.
Indiana Harbor, USA. . . . „ 12.90

TOTAL . . $ 207.66

Un Líder Ferrocarrilero Contra...

(Viene de la 1a. Página)

los telegrafistas al tiempo extra, sustituyéndolo por una iguala, y sobre todo, logrando a cambio de esa concesión en contra de una mayoría de telegrafistas, el aumento de sueldo de los despachadores y jefes; ignoran seguramente que su representante, no obstante que firmó en el Pleno de la Confederación al igual que todos los demás representantes generales de los gremios, fue—Segura—el primero en poner la muestra de traición y someterse a los deseos de la empresa; ignoran seguramente que el Gobierno General ha aceptado reajustes de personal eludiendo siempre la acción enérgica que puede comprometer el regreso a sus puestos en los ferrocarriles a los funcionarios de la Mutualista.

Hemos sido informados que también la Orden de Maquinistas ha girado instrucciones fulminantes en contra de los amigos y simpatizadores del sindicato único ferrocarrilero. Esta labor es paralela a la de la Hermandad de Maquinistas de Estados Unidos, cuyos jefes han desviado de sus objetivos a las masas trabajadoras halagándolas con promesas de enriquecimiento conseguido con el establecimiento de bancos y negocios a la manera burguesa; los líderes de la Orden ven que está próximo el día en que desaparecerá su influencia reaccionaria sobre los trabajadores, y se revuelven contra la nueva organización con toda su ira.

La Sociedad de Vía (cuyos líderes según se nos manifiesta aceptaron en su seno a todos los esquiroles de 1927 sólo para poder cobrar cuotas que dejaban de pagar los camaradas que secundaron el movimiento de los mecánicos) ya trabajan secretamente por oponerse al sindicato de industria.

Y Garza Cantú y Francisco Moreno, directores de la Unión Internacional de Forjadores y de la Unión Mexicana de Mecánicos, el primero furibundo rompe-huelgas y el segundo chaquetero de su propia causa, o por lo menos de la causa defendida por los mecánicos, tratan de obtener el reconocimiento de la empresa y el gobierno para la Federación de Fuerza Motriz y Maquinaria (que la forman los dos) como medio de controlar e impedir el movimiento en favor del sindicato único y asegurar su sueldo, con las deducciones en listas de raya, pues ya sabemos que las juergas de Moreno necesitan mucho dinero.

Y por último, un núcleo de siete u ocho sociedades, cuyos gobiernos generales a la sola indicación de los magnates rieleros se sometieron y mandaron representantes a que recorrieran todo el sistema para sabotear la huelga, núcleo que lleva ya un año de querer fundar la Federación de Transportes, sin lograrlo por que entre ellos mismos, conociéndose, ya no se creen de firmas de pactos ni de palabras de honor, ha tratado ya de tomar una determinación global en contra del sindicato único ferrocarrilero.

Todos estos líderes que hemos citado, sienten ya que la propaganda de la Liga Pro-Sindicato Unico Ferrocarrilero los ha desenmascarado; y las expulsiones y toda clase de represalias que han iniciado en contra de los compañeros simpatizantes de la nueva organización significan que estamos haciendo blanco, QUE VEN YA COMO UNA REALIDAD peligrosa para sus posiciones de burócratas la propaganda que abarca todo el sistema.

En cambio, la reducción de cuotas, la supresión de mangoneadores a sueldo en número ilimitado, la centralización de dirección, la desaparición del divisionismo y otras, són las ventajas inmediatas que ven los trabajadores ferrocarrileros con la organización del sindicato de industria; y por ello, mientras más encarnizada sea la persecución, se hará más tangible la posibilidad de fusionar en el organismo industrial a todos los ferrocarrileros del país.

Hay que impedir las expulsiones de los simpatizantes del sindicato único y activar la salida de los gobiernos generales de los rompe-huelgas de 1927.

Hay que ingresar a las Sucursales de la Liga Pro-Sindicato Unico para que cuanto antes la mayoría del elemento obligue con su actitud a que convoquen los Gobiernos Generales al 4o. Congreso Ferrocarrilero.

Hay que celebrar el 4o. Congreso con representantes directos de las masas que traigan y expongan su mandato, y no el de los líderes divisionistas que están al frente de las organizaciones!

Viva el Sindicato Unico Ferrocarrilero!

JUAN GARCIA.

"EL MACHETE"

Organo del Partido Comunista de México
Registrado como artículo de 2a. clase el 13 de Marzo de 1924.
Director y Administrador:
RAFAEL CARRILLO

Por serie de 12 números . . .$ 0.60
Por serie de 24 números . . ." 1.20
Por serie de 48 números . . .' 2.00
En paquetes por más de 10 ejemplares, a 3 centavos, con derecho a devolución de los que no se vendan.
Pedidos al Apartado Postal No 2031.
MEXICO. D. F.
ATTENTION!
In order to avoid difficulties we beg everybody who has to send money to EL MACHETE to use only the Post and to send the money through mail money order.

¡A Organizarse, Trabajadores de Nuevo León!

Manifiesto de la Cámara del Trabajo

CAMARA DEL TRABAJO DE NUEVO LEON.
Guerrero No. 454. Monterrey, N. L.

M A N I F I E S T O

A LAS ORGANIZACIONES OBRERAS, CAMPESINAS Y TRABAJADORES EN GENERAL

En los actuales momentos en que la clase trabajadora se ve presionada más y más, en que las fuerzas enemigas de la clase obrera se confabulan para asetar un golpe de muerte al espíritu revolucionario, ansioso de reivindicaciones, que vive en los oprimidos de todos los tiempos, y tomando en consideración todas las circunstancias que agravan nuestro estado, para dar origen a este desarrollo ofensivo en contra nuestra, se impone el deber de hablar claro y orientar en la medida de nuestras posibilidades la opinión de la gente de nuestra clase, a fin de impedir que se prolongue el estado de cosas por que atravesamos

El hecho enunciado se manifiesta por todos los ámbitos de la República, dejándose escuchar el clamor del paria, a quien cada día se le restringen los medios de vida con los reajustes y más aún con la campaña dirigida contra sus organizaciones, único baluarte en donde se pudiera defender.

"...la reacción, que no desperdicia las oportunidades, ha logrado imponerse y nulificar hasta donde le ha sido posible las garantías que se otorga a la clase obrera con la Constitución General de la República, y como consecuencia de ello sufrimos una situación insoportable cuyo peso es necesario sacudir.

Algunos elementos políticos, reaccionarios en el fondo, y revolucionarios en lo exterior, han logrado colarse hasta los puestos públicos y, hacien do componendas con la burguesía, desatienden cuanto pueden a la clase productora, traicionando con esto los postulados de la revolución, haciendo caso omiso de la sangre de medio millón de obreros y campesinos que la regaron generosamente con la esperanza de ver a sus hermanos de clase considerados como hombres. Por otra parte, los líderes vendidos, aprovechando su posición ultiman negocios ventajosísimos saboteando a las organizaciones revolucionarias, las que verdaderamente han tenido en el momento actual, la conciencia de la forma en que deben proceder como representantes de las aspiraciones de redención de los eternos explotados.

El Estado de Nuevo León, muy a pesar de lo que a menudo nos dice la prensa de la localidad, por ningún concepto puede considerarse ajeno a este movimiento y el proletariado de esta parte de la República, sufre más inícuamente la presión de la clase explotadora.

¿Se cumple aquí con la ley, haciendo responsables a los patronos de los accidentes de trabajo? ¿Se observa en todas partes la jornada ordinaria de ocho horas? ¿Se paga rigurosamente en todas partes el trabajo extraordinario? ¿Se observa la jornada nocturna de siete horas? ¿Hay nombrado algún funcionario público por el Estado para que observe si se ha cumplido o no con la ley? Nada de esto hay en la floreciente "Sultana del Norte" y por lo mismo para el proletariado de la región no hubo ninguna compensación después de haber prestado su contingente de sangre en la lucha contra la oligarquía feudalista

Nosotros hemos conocido casos de alguna fábrica de sodas en la cual se hace trabajar a los obreros nueve horas diarias, conocemos también de una fábrica en que los trabajadores tienen que marcar si asisten o no al trabajo con un aparato especial y cuando esto no lo hacen a pesar de probar su asistencia, se les descuenta de su salario y trabajan para el patrón gratuitamente el tiempo que no marcó, cuando debía ser otra la forma en que se procediera para conocer la asistencia de los obreros. Conocemos también algunos talleres de imprenta en que se pasa por alto el pago constitucional de las horas extraordinarias de trabajo y en los cuales a pesar de tener reglamentos interiores aprobados por la Junta de Conciliación y Arbitraje, se paga a tiempo y medio, robándole al trabajador una cuarta parte de lo que las leyes le dan; además de algunos talleres, cuyos patronos se han hecho sordos a la petición de la Junta Central sobre los reglamentos interiores convencidos de que no habrá suficiente energía para obligarlos a que cumplan como es debidó .

Hemos hablado de la Junta Central de Conciliación y Arbitraje, y en apoyo de todo lo que hemos dicho citaremos algunos datos suministrados por los delegados obreros en dicho cuerpo, electos en Convención convocada por esta Cámara:

CONFLILCTOS RESUELTOS EN EL PERIODO DE CONCILIACION.

Enero 17 Dionisio Carrillo contra Cía. Industrial de Monterrey; Enero 17 Gabriel Cárdenas contra J. E. Puente; Enero 17 Gabino Leal contra Máximo Villarreal; Febrero 21 Estéban Olivares contra American Smelting; Mayo 31 Librado H. Rodríguez contra Higinio González.

CONFLICTOS RESUELTOS EN ARBITRAJE

Enero 10 Juan Romero contra Ramón Ruiz—contra el trabajador.

Enero 1o. Pedro Sánchez contra Huasteca Petroleum Co.—favorable al trabajador.

Abril 17 Eleuterio de Alejandro contra Arturo Reina—contra el trabajador.

Junio 5 Leopoldo Moreno contra Fca. de Calzado Monterrey—contra el trabajador.

Junio 14 Juan Hernández contra Luis Medina—favorable al trabajador.

Junio 28 Dionisio Ramos contra Manuel Izaguirre—contra el trabajador.

Julio 19 Salvador González contra Agustín Woo—contra el trabajador.

Julio 19 Andrés S. Ruiz y 3 compañeros contra Cía. Mra. Peñoles—contra el trabajador.

Julio 26 Vicente Barrientos contra Jesús M. Ríos—contra el trabajador.

De este pequeño cuadro se deduce la deficiencia con que están vistos los asuntos obreros; en primer lugar, por el poco uso que se hace de ese tribunal lo que prueba lo intoxicados que los trabajadores se hallan con las doctrinas pequeño burguesas diseminadas por la burguesía, en segundo que aunque los trabajadores hicieran el uso que deben de ese Tribunal, de nada serviría por que los asuntos durarían para resolverse una eternidad puesto que la Ley por la cual funciona la Junta Central de Conciliación y Arbitraje maniata la acción que pudiera ejercer y por último, aunque la ley favoreciera la tramitación de los asuntos con cierta prontitud, no se otorgaría la justicia debida a los trabajadores porque los fallos otorgados por el señor Luz Marroquín Presidente de este H. Cuerpo y comunicados por el señor Alfonso González Pellegrín, siempre son contra los trabajadores, como se está viend en el cuadro inserto que manifiesta el movimiento de la Junta de enero a Julio, pues el período de nuestros delegados principió en enero.

¿Habrá algún trabajador que siga creyendo lo que la prensa al servicio del capital nos dice a cada momento, acerca de la bondad con que los industriales de Monterrey ven a sus trabajaores?

Ahora bien, si nuestras condiciones son malas, no hay que dejar la solución de este problema a los ángeles para que lo resuelvan; cojámoslo nosotros y acabemos con él. ¿Cómo? Nosotros no tenemos dinero para desarrollar una campaña, no estamos capacitados para desarrollar una labor educacional, las leyes están nada más escritas y no tenemos fuerzas armadas para hacer cumplir lo que dicen en nuestro favor. En cambio, la clase enemiga lo tiene todo. Pero decir esto y no ir más allá es desconocer a la clase trabajadora como el factor más importante de la riqueza social.

Nosotros consecuentes con esto último, decimos: La clase trabajadora permitirá la existencia de los privilegios hasta el día que lo quiera.

Lo que es bueno para el trabajador es malo para el capitalista y viceversa. En tal virtud, nosotros todos los trabajadores hemos observado que los capitalistas sufren pesadillas terribles cuando ven destacarse una organización obrera y encaminan todas sus artimañas a destruirla, echándose de ver que eso no es bueno para ellos. Entonces, significa que lo que tiene de perjudicial para ellos tiene de benéfico para nosotros, y que por lo tanto debemos hacerla.

Cuando ese coloso que es la clase trabajadora empieza a moverse indicando su despertar el capitalista le pone dósis de narcótico y cuando se llega a despertar por completo apela a otro medio más drástico que es el uso de la fuerza, entonces si el coloso no hace uso de la suya se verá irremisiblemente vencido, lo que nos manifiesta que es imposible que la clase trabajadora se emancipe si no apela a la lucha y que su mejoramiento tendrá que venir con el sacrificio hasta en tanto no se yerga en la consolidación de su tremenda fuerza.

Por lo tanto todos los trabajadores deben unirse y recomendamos esto hoy más que nunca. Es necesario que todos se agrupen en las organizaciones de su gremio respectivo y que formen nuevas organizaciones. Invitamos también a las organizaciones ya establecidas a que recojan todo el elemento disperso de sus gremios, por todos los medios posibles.

Para todo este trabajo, la Cámara que es la que lanza este manifiesto, ofrece su ayuda.

Estamos además dentro de un caos político que quizá nos lleve más allá de donde nosotros pensamos, y es necesario que no se coja al elemento trabajador sin orientación, ya que él es el mejor contribuyente en los festines de sangre provocados por la ambición y el deseo de poder.

TRABAJADORES DE NUEVO LEON, A ORGANIZARSE!

UNIDOS HACIA LA EMANCIPACION.

Monterrey, N. L., septiembre de 1928.

Srio. General, MANUEL S. ZUÑIGA.—Srio. de Conflictos, LUIS AGUILAR.—Srio. de Correspondencia Interino, SANTIAGO BRANDI.

VALE 5 Centavos — *En 2a. plana:* LA FABRICA DE AMPAROS EN MATERIA AGRARIA — Octubre 20 de 1928

LA EMANCIPACION DE LOS TRABAJADORES SOLO PODRA SER OBRA DE LOS TRABAJADORES MISMOS.

MARX

PROLETARIOS DE TODOS LOS PAISES UNIOS

EL MACHETE

PERIODICO OBRERO Y CAMPESINO.

EL PROLETARIADO NECESITA LA VERDAD Y NO HAY NADA QUE PERJUDIQUE MAS SU CAUSA QUE LA MENTIRA BENEVOLA Y ENMASCARADA.

LENIN

Redacción y Administración: Mesones No. 54. — Apartado Postal 2031. México, D. F.

ORGANO CENTRAL DEL PARTIDO COMUNISTA DE MEXICO, SECCION DE LA INTERNACIONAL COMUNISTA

(Registrado como artículo de 2a. clase el 18 de Marzo de 1924.)

Año IV | No. 136

Contra el Paro, la Incautación de las Fábricas!

DOS OBREROS DETENIDOS POR REPARTIR EL LLAMAMIENTO DEL P. COMUNISTA CONTRA

LA SEMANA

——Los industriales textiles de Puebla y Tlaxcala han anunciado el paro de las fábricas para el día 23.

——Dos compañeros del Partido Comunista han sido aprehendidos por la policía, acusados de sedición por haber repartido en la calle unos hojas conteniendo el llamamiento que publicamos en nuestro número anterior, relativo a la Legión Americana.

——Todas las organizaciones obreras y campesinas deben prepararse a celebrar dignamente el onceavo aniversario de la Revolución Rusa.

——Continúan en todas partes los reajustes contra los trabajadores mineros.

——El número extraordinario de EL MACHETE para el 7 de Noviembre, constará de 8 páginas y costará 10 centavos (en paquetes de diez o más ejemplares, 5 centavos).

No pierda la oportunidad de conocer las valiosas colaboraciones especiales, las páginas de los grandes maestros y las ilustraciones que contendrá el Número extraordinario!

¡Pida con tiempo sus ejemplares!

LA LEGION AMERICANA

SEGUN LA AUTORIDAD POLICIACA, SE TRATA DE UNA HOJA "SEDICIOSA"!!

El día 16, al mediodía, fueron aprehendidos en el perímetro de la Sexta Demarcación los compañeros Eugenio Hernández y Cristóbal Hernández en los momentos en que repartían en las calles de la ciudad un volante conteniendo el llamamiento lanzado por el Partido Comunista de México con motivo de la llegada de la Legión Americana a esta capital.

Según manifestaciones hechas por el jefe policiaco de la Sexta Demarcación, en la cual se encuentran detenidos nuestros compañeros, el motivo de esta detención es que dichos volantes se consideran como propaganda sediciosa".

Sabíamos que hasta ahora se acostumbraba calificar de sediciosa una propaganda que se hace para incitar al levantamiento armado contra el gobierno de un país. Nuestro llamamiento no invita a ninguna sedición, y los fascistas de la Legión Americana que nos visitan no son el gobierno de México, a menos que el señor Comisario de la Sexta tenga razones de peso para probar lo contrario...

Un hecho surge bien claro de esta vergonzosa arbitrariedad: el afán policíaco de mostrar sumisión y buena cara ante los enviados semi-oficiales del imperialismo americano, ante los mismos elementos que, como decimos en nuestro llamamiento, serán los primeros en invadir a México en son de guerra cuando la lucha por su emancipación lleve a la clase trabajadora de nuestro país a entrenarse con los actuales invasores de Nicaragua.

Ante esta comprobación de servi-

(Pasa a la 4a. plana.)

La Bandera Yanqui Arrebatada por Sandino

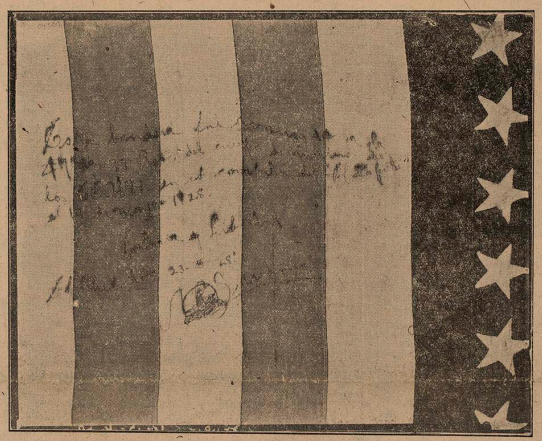

Sobre la bandera que envió al Comité "Manos Fuera de Nicaragua", Sandino escribió de su puño y letra:

"Esta bandera fue avanzada a la 47 Cía. 11 Rgto., del cuerpo de marinos de los Estados Unidos, en el combate de El Zapote, el 14 de mayo de 1928.—Patria y Libertad.—El Chipotón, 23—5—28.—A. C. SANDINO.

LA SEMANA INTERNACIONAL

El mundo entero ha estado atento al viaje del "Conde Zeppelin". Las agencias cablegráficas, al servicio de sus amos, han hecho de este viaje, que es el cuarto transatlántico, una gran sensación internacional. ¿Hay razón para tanto escándalo? No vamos a silenciar el significado del viaje desde el punto de vista del progreso de la vieja lucha del hombre para adaptar la naturaleza a sus fines. El triunfo técnico del "Conde Zeppelin" es un triunfo del primer ensayo del hombre para dominar los espacios con instrumentos menos pesados que el aire, antes de que triunfara el aeroplano—representante de la otra tendencia—quizá más que nada por su practicidad militar. Pero el triunfo del Zeppelin representa algo más: es un anuncio del resurgimiento de Alemania. A pesar del cepo del Tratado de Versalles, la burguesía alemana renace y riega sus antiguos laureles imperiales. Esto es lo que ha ido pregonando la aeronave por los cielos de los países europeos y de los Estados Unidos.

Un cable de Estados Unidos confiesa: "El vuelo del "Conde Zeppelin" abre una era de prosperidad". Ni Lady Drumond ni sus cosméticos egipcios pueden ocultar este hecho.

El Ayudante del Secretario de Marina de los Estados Unidos expuso a los periodistas en Lakehurst que "lo mejor del vuelo era que había demostrado la posibilidad de que una gigantesca nave de esta naturaleza pueda cooperar con la flota naval largo tiempo".

x x x

Pero la cordialidad de la burguesía americana para el visitante aéreo no ha suavizado la lucha de clases en los Estados Unidos. Benjamin Gitlow, líder obrero estadounidense, candidato a la Vicepresidencia de la República por el Partido Comunista, ha sido secuestrado por miembros de la Legión Americana, después de haber pronunciado un valiente discurso contra el imperialismo de su propio país —digamos así, ya que los comunistas no tenemos más país que el mundo—, en el cual condenó el viaje de los legionarios americanos a México, como una de las tantas farsas de "buena voluntad" con que nos han estado durmiendo desde Lindbergh a nuestros días.

Ya el Partido Comunista de México ha dado la "bienvenida" a esos legionarios. Nosotros les damos ahora la "malaalida", y en su propio idioma: GO TO HELL! (Que traducido al español quiere decir: A la.....)

x x x

Tampoco se han mozalizado los políticos gringos durante la semana. El ex-senador Hansbrough ha acusado, con pruebas definitivas, al candidato por el partido Republicano, Mr. Hoover, de poseer UN MILLON SETECIENTOS OCHENTA Y CINCO MIL ACRES DE TERRENOS PETROLEROS en Colombia, y TAMBIEN EN MEXICO otras existencias semejantes.

Coolidge, con menos intereses personales en Nicaragua, ha enviado a los marinos. Mr. Wilson, la mansa oveja democrática, sin tener personalmente ni un barril de petróleo, tomó a Veracruz. ¿Qué no hará este Mr. Hoover para defender sus propiedades?

Sería cosa de hacernos budistas como Vasconcelos, para no pensar más que en el "nirvana"....

x x x

En Santa Fe, República Argentina, debe haberse declarado el día 15 una huelga general, incluyendo a los empleados públicos. De poco tiempo a esta parte una ola de huelgas se ha extendido por la Argentina. Aquel proletariado veterano, una de las más sólidas esperanzas de la revolución

(Pasa a la 4a. plana.)

DEL MOMENTO

Peste Reaccionaria

Hasta hace poco, el "Excélsior" tenía el privilegio de ser el periódico más reaccionario de México; hoy "El Universal" no sólo iguala, sino que hasta trata de superar a la víbora de Bucarelli. No hablemos de los eternos artículos de Vasconcelos, que casi a diario vacía en una u otra forma su mística filosofía en las columnas del "Gran Diario de México"; no hablemos tampoco de los artículos del señor Gamboa sobre "La Iglesia Inmortal", ni de otras glorificaciones a los Congresos Eucarísticos. Por ahora queremos decir dos palabras sobre un artículo del Lic. Eduardo Pallares, publicado bajo el título "El Velocino de Oro" en la página editorial de "El Universal" del día 16.

Como abogado que es, y como mercenario de la burguesía, el señor Pallares comienza su artículo con un ¡negro que no podemos menos que calificarlo de canallesco y sucio, y que tiene como fin sembrar la desconfianza y la duda en el seno de la clase trabajadora. Afirma el Lic. Pallares que la lucha de las masas obreras y campesinas no es más que una lucha "por el Velocino de Oro"; que en el fondo tanto "el millonario de Broadway como el bolcheviqui de Moscú son víctimas de la misma obsesión", y que tanto los conservadores como los radicales "exigen sacrificios en pro de una finalidad mezquina que empequeñece las almas e impide el progreso real y positivo de la humanidad". Y así por el estilo prosifica su artículo el señor Pallares con una marejada de sentencias y consideraciones eclesiásticas, clamando como dice que dijo Jesucristo: "¿De qué le sirve al hombre conquistar el mundo si pierde su alma?"

Nos importa dos cacahuates saber si el señor Pallares ha perdido o no su alma; pero sí queremos dar un alerta a las masas obreras y campesinas, para que sepan colocar en su sitio (que excusado es nombrarlo) esa literatura cristera y vaselinesca que es la piel de oveja bajo la cual las hienas de la burguesía predican a las masas oprimidas las maravillas del "reino de los cielos".

Ante la aguda crisis económica que estamos sufriendo; ante los diarios reajustes de salarios, de tiempo y de mano de obra; ante el cierre de las fábricas textiles y ante las maniobras contra los mineros en todo el país; ante la ofensiva general de la reacción y del capital americano, la burguesía nos viene con un gasto manso a predicar la paz, la "supremacía de los valores místicos sobre toda preocupación utilitaria"; nos viene a predicar la "salvación de las almas" y la "comezón de infinito" para poder echar mejor sobre las clases pobres y medias toda la carga y todas las consecuencias de la crisis actual.

Sin embargo, toda la baba mentirosa y el vocabulario sacerdotal de los agentes de la burguesía no serán suficientes para ahogar el espíritu y el esfuerzo revolucionario de las clases trabajadoras, que tarde o temprano habrán de barrer con escoba de acero toda esta carroña reaccionaria que, efectivamente, "impide el progreso real y positivo de la humanidad".

EL OTRO

Si los Industriales Cierran las Fábricas Textiles, los Obreros Deben Trabajarlas por su Cuenta

El Centro Industrial Mexicano, que agrupa a la totalidad de los propietarios de fábricas de hilados y tejidos de los Estados de Puebla y Tlaxcala, ha anunciado para el día 23 del corriente el paro general de las fábricas en las dos entidades mencionadas. Y al mismo tiempo anuncian los industriales que, si acaso se logra conjurar el paro, en el plazo de dos meses desconocerán los acuerdos tomados por la Convención Textil, relativos a salarios, jornadas de trabajo, etc.

Ante la magnitud del conflicto, la Secretaría de Industria se ha apresurado a declarar que "Se considera el paro total de las fábricas de Puebla y Tlaxcala, el día 23 del actual, sin calificación previa de licitud de paro, como un acto atentatorio contra el orden y el bienestar social, ya no solo por lo que a los trabajadores corresponde, sino por lo que toca a los intereses mismos generales de los Estados de Puebla y Tlaxcala."

Las peticiones formuladas por los industriales consisten:

a) Al afirmar de tal manera el derecho de administración concedido a los empresarios en el artículo 2o. del Reglamento que fijó la Convención, que quedan en suspenso, mientras se estudia detenidamente la cuestión, las demás prevenciones que se opongan al derecho de la administración libre;

b) Reducción a los obreros industriales de los salarios que actualmente ganan, hasta volver al tipo establecido en las tarifas de la Convención sin aumento de ninguna clase, aumentos que la misma Convención Textil determina (Poniendo un caso concreto, esto significa que el obrero industrial que gana en estos instantes en Puebla $1.25, ganaría solo $1.00).

Reducción de las cuotas de la Convención para peones y artesanos, no obreros industriales, al tipo promedio de salario que ganan los peones y artesanos de su mismo oficio, en las poblaciones donde están ubicadas las fábricas.

c) Cese inmediato de todo el personal sobrante, admitido o impuesto

(Pasa a la 4a. plana.)

7 DE NOVIEMBRE

El próximo día 7 de Noviembre cumplirá once años de vida la joven República de los Soviets. Ese día es el cumpleaños de todo el proletariado mundial, de todos los trabajadores revolucionarios, que sin distinción de razas ni de nacionalidades festejan el aniversario de la gloriosa Revolución Rusa, de la magna obra de los obreros, campesinos y soldados rusos que supieron derribar de un golpe el pedido régimen del capital y levantar por la dictadura del proletariado un Gobierno de Obreros y Campesinos.

Debilitada por la guerra mundial, carcomida de armas y provisiones, con sus ejércitos hambrientos y sin pertrechos, la República Soviética tuvo que resistir durante largos años el embate de los enemigos internos y externos: de las guardias blancas de los generales Denikin, Kolchak, Wrangel, etc., y de los ejércitos invasores de Francia, Inglaterra, Polonia, el Japón, Estados Unidos, y otros. Y antes fuerza moral y física de la Revolución, ante el Ejército Rojo de soldados hambreados y desgarrados, fracasaron ruidosamente los intentos de los reaccionarios nacionales y de los imperialistas extranjeros! La Rusia de los Soviets dejó atrás la guerra civil y entró con paso firme en el camino de su reconstrucción. Los primeros diez años—1921-22—fueron terribles, porque las potencias capitalistas, obligadas a retirar sus ejércitos, implantaron contra la Revolución triunfante el bloqueo más criminal que registra la historia, cerrando a la Rusia Soviética todas sus salidas marítimas y terrestres, para

(Pasa a la 4a. plana.)

Cómo se Burla la Ley Agraria en Chihuahua

Compañero Director de EL MACHETE.

Hace cinco meses solicitamos ejidos ciento cincuenta campesinos de este pueblo de Charco Largo (antes Colonia Gardea), Cuauhtémoc, distrito Bentio Juárez del Estado de Chihuahua, y de ese tiempo acá han venido tres comisiones mandadas por el C. Gobernador del Estado, insistiendo en que no queremos ejidos, que es mejor que le compremos el terreno a la casa Zulueta. Como nada han conseguido, el Procurador de Pueblos se valió de no entregar nuestro expediente al Gobernador, hasta que este dictó un acuerdo declarando la fundación de una "colonia" en este lugar, para así decirnos que nuestro expediente es improcedente, según declaraciones de los mismos empleados de la Local Agraria.

Con fechas 4 del mes pasado, el Gobernador mandó al ingeniero Carlos Requena a que viniera a hacer la entrega de la colonia, en definitiva, a unos trece individuos de filiación burguesa, siendo representante de ellos Guadalupe Gardea, quien se ha convertido en defensor del latifundio y anda suspendiendo de sus trabajos a nuestros compañeros porque no son sus instrumentos.

El Ing. Requena, en combinación con Gardea y con el Gobernador del Estado de rebeldes, de que estábamos levantados en armas nosotros y toda esta región de agraristas, y que tres compañeros andaban reclutando gente para atacarlos, señalando a Andrés Mendoza, Pedro de la Peña y Cipriano Galván.

Pedimos que por su digno periódico defensor del proletariado se hagan conocer a todos los compañeros las maniobras de que se vale la reacción, con el apoyo de algunas autoridades,

(Pasa a la 4a. plana.)

Tropas Federales al Servicio de los Terratenientes

Asaltan a los Agraristas del Edo. de México

Una comisión de campesinos pertenecientes a la Liga de Comunidades Agrarias del Estado de México, llegó a la Redacción de EL MACHETE a denunciar un nuevo atentado de que acaban de ser víctimas los compañeros agraristas del pueblo de Santa Ana Tlachahuilpan, del distrito de Otumba.

El jueves 11 del corriente, como a las diez de la mañana, en los momentos en que los campesinos estaban dedicados a sus labores en las tierras ejidales que están a la salida del pueblo, llegaron a este unos sesenta soldados pertenecientes al 65 Regimiento de Caballería. Catorce de estos soldados se fueron a la tierra ejidal donde los campesinos estaban trabajando, en busca de los compañeros Felipe Merino, Representante Agrario del pueblo, y Severiano y Angel Balderas, de los cuales sólo el primero se encontraba en el grupo de los que estaban trabajando.

Antes de llegar a donde se hallaban los agraristas, y sin marcarles el quién vive, los soldados dispararon los tiros de mausser contra ellos, arreciando en la balacera enseguida. Al frente de los federales iba Rodolfo Luciano, uno de los peones incondicionales de los hacendados, que tomó parte en el asesinato de tres campesinos ocurrido en el mismo pueblo el mes de diciembre del año pasado, y que está a las órdenes del terrateniente Jesús Romo. Este individuo ha distrazado de soldado, y al reconocer al Representante agrario, compañero Felipe Merino, se le fué encima dándole

(Pasa a la 2a. plana.)

El Reajuste en los Minerales de Pachuca

REAL DEL MONTE, Hgo., octubre 16.—Camaradas: Les informamos que en la Hacienda de Beneficio de Guerrero, Real del Monte, se va a separar a 16 compañeros del Departamento de Fundición. La compañía les dió ya el aviso de que para el día 21 quedarían separados del trabajo, sin ningún derecho a indemnización, pues la compañía dice ajustarse a la circular de Conciliación y Arbitraje donde se estipula que cuando las compañías deseen separar obreros sólo les darán dos semanas de indemnización. Este es el bien que les hizo el fatídico Morones a los trabajadores!

Con justa razón, los compañeros no están conformes con este procedimiento, y están reclamando cuando menos los tres meses que señala la Constitución.

Allí hay un jefe que según el decir de algunos camaradas hace aparecer más gente de la que trabaja, y desde luego esos salarios van a su bolsa. Ya investigaré el nombre de ese jefe.

(Pasa a la 4a. plana.)

La Unión de Marineros y Fogoneros del Golfo Luchará por Mejorar su Contrato de Trabajo

VERACRUZ, Ver., octubre 17.—La U. de M. y F. del Golfo de México se propone gestionar en el curso del mes entrante, por los medios disponibles para ello, que la Sociedad Cooperativa de Alijadores de Tampico acepte la modificación de la mayor parte de las cláusulas establecidas en su contrato colectivo de trabajo, que estuvo vigente por seis meses y que feneció el 10 de septiembre. Dicho contrato es sumamente perjudicial para los intereses de la Unión de Marineros.

En la práctica, los marineros han podido darse cuenta de que el seguir trabajando al amparo de un contrato como ya contra lo establecido en el artículo 123 de la Constitución. Especialmente consideran perjudiciales las cláusulas de ese contrato que afectan los derechos de la Unión como sociedad legalmente constituída, y las que en forma directa o indirecta menoscaban la organización interior de la agrupación, muy especialmente en lo que se refiere a la selección del personal.

Igualmente se pondrá a discusión lo que se relaciona con las horas de trabajo, porque en la actualidad una de las cláusulas pasa por alto esta cuestión, motivando que las tripulaciones trabajen hasta diez y once horas sin que pueda alegarse nada en contrario, haciéndose más afrentosa esta situación porque no existe en el contrato una cláusula que obligue a la Cooperativa a pagar horas extras, sino que solamente otorga una "propina" mensual de unos cuantos pesos por cincuenta o sesenta horas extra, y esto como quien dice "para tararle el ojo al macho".

Es de esperar que los compañeros de la Unión de Marineros logren hacer valer sus derechos, máxime cuando éstos son de los que fija la misma ley burguesa, o sea la Constitución General de la República.

El Corresponsal Marinero

¡PARA EL QUE ESTA SIN LIBERTAD!

¡PARA LOS QUE ESTAN SIN PAN!

SIGUE LA COLECTA PARA CELIS Y PARA LOS SEPARADOS DE ATLIXCO

SUMA ANTERIOR	$ 153.06
Local Comunista de Compostela para Celis y compañeros separados de Atlixco ...	4.10
Local de la Juventud Comunista en Guadalajara, Jalisco (id)	9.50
M. O. V. (id)	1.00
Una madre revolucionaria ..	0.35
Un textil (id)	0.25
C. de la P. (id)	2.00
TOTAL	$ 170.26

COMPAÑERO: NO SE OLVIDE DE QUE UN CAMARADA EN LA CARCEL Y MAS DE DIEZ COMPAÑEROS HOSTILIZADOS Y SIN TRABAJO NECESITAN SU AYUDA. LA SOLIDARIDAD PROLETARIA Y COMUNISTA SE DEMUESTRA CON ALGO MAS QUE PALABRAS. ¡MANDE HOY MISMO SU PESO O SU CENTAVO PARA DEFENDER A LAS VICTIMAS DEL AMARILLISMO!

En una Hacienda del General Calles Roban a los Peones

TOLUCA, Méx., octubre 17.— En la hacienda que con el nombre de "quinta" posee el general Calles en el Distrito de Chalco de este Estado, el Administrador roba descaradamente a los campesinos. No obstante que el Presidente de la República paga a los doscientos peones que allí le trabajan $2.00 diarios, el Administrador Rafael Valdés les está pagando nomás $1.00 diario, y los amenaza con que si dicen lo que les paga serán separados desde luego.

MITIN Antifascista

La Sección Mexicana de la Liga Internacional Antifascista ha organizado para el sábado 27 de octubre, aniversario de la marcha de los fascistas sobre Roma (28 de octubre de 1922), un gran mitin que tendrá lugar en los salones de la Unión de Empleados de Restaurants, Tacuba número 2 (frente al Correo), a las 7 y media de la noche

La entrada será libre y quedan invitados todos los trabajadores y elementos antifascistas que quieran demostrar con su presencia la reprobación al régimen criminal de Mussolini.

58

ENTRE LA HOZ Y EL MARTILLO

Desde Veracruz, un compañero nos envía la siguiente "SOLUCION AL PROBLEMA PRESIDENCIAL":

"Por esas CALLES de dios andaban muchos candidatos que AMARO tanto la Presidencia interina, que se daban TOPETES y a consecuencia de éstos algunos hasta quedaron con MORONES en la cara. Tantos eran, que hubo que ESCOBAR duro y macizo. PEREZ ninguno se a-TREVIÑO a decir lo que deseaba, hasta que la MORROW-cotuda opinión de los vecinos dijo en mal castellano a un ministro socialista: Si te PORTES bien, mi va un-GIL Presidente provisorio, y si tú decirme no KELLOG, yo pegar en el COOLIDGE y mi VAS-CON-CELOS."

"Si el chiste no tiene gracia—termina el compañero—, yo no soy culpable".

No, camarada, sí tiene gracia y el culpable es Mr. Morrow!....

x x x

Un regocijado caso acaba de ocurrir en Berlín, según un telegrama del "New York Times": "Los comunistas alemanes se apoderaron de Schwartz, editor de "Adelante", órgano de los socialistas, hoy por la noche (octubre 6), en los momentos en que se dirigía a la estación difusora de Berlín a pronunciar un discurso sobre el tema "¿Es posible la paz?", poniendo en el micrófono a Schultz, diputado del parlamento prusiano, miembro de ellos, el cual pronunció una alocución al rojo blanco de carácter bolcheviqui, con gran regocijo de algunos de los radioescuchas y gran consternación de otros".

"El orador rojo abrió el fuego diciendo: "En el "Adelante" de mañana verán ustedes cuál ha sido la causa de que Schwartz no haya tomado la palabra hoy en la noche, y en "La Bandera Roja" (órgano del Partido Comunista) el por qué he sido yo quien habló en su lugar"... "El anunciador entregó al pseudo Schwartz un manuscrito conteniendo el texto que había sido aprobado por los censores, y el radical rojo procedió a leer unas cuantas líneas de dicho documento frente al micrófono, pero enseguida el anunciador fue llamado a otra habitación, y Schultz anunció a los radioescuchas que Schwartz no había acudido, pero que él iba a hablar en su lugar a nombre de los comunistas".

"Schultz que es el Secretario de la organización comunista que lleva a cabo una campaña para impedir que el Gobierno construya cruceros armados, pronunció enseguida un discurso de propaganda sovietista"... "El comunista aceptó los puros que le fueron ofrecidos por el anunciador, pero se rehusó a aceptar el pago por el discurso, diciendo que hablaba en favor del comunismo y que por lo tanto no estaba dispuesto a aceptar ni un solo centavo."

x x x

CANDIL DE LA CALLE Y OBSCURIDAD DE SU CASA.

"El Sol", el contradictorio y lamentable diario laborista de la colaboración de clases, sale a la defensa de su colega socialista (?) "La Vanguardia" de Buenos Aires, cuyo director ha sido hostilizado por el gobierno argentino. La prensa socialista de "aquella República hermana—dice el diario amarillo—tiene restringida su libertad de criterio y de acción, que es imposible a los periódicos cumplir con la noble misión que tienen, mayormente en el presente caso, en el que se hace indispensable que órganos socialistas se encarguen de divulgar las nuevas doctrinas y encauzar por los senderos modernos y de aliento y justicia, a los que eternamente han sido expoliados y siguen siéndolo, por la insaciable avaricia de los capitalistas, sus explotadores."

Muy bien, señores de "El Sol", aun que mal escrito! Pero, ¿y lo que pasa con EL MACHETE en México? ¿No saben ustedes que la lectura de este periódico HA SIDO PROHIBIDA por los líderes del Comité Central de la CROM, y que los obreros a quienes se sorprende leyéndolo o distribuyéndolo SON EXPULSADOS DEL TRABAJO Y DE LOS SINDICATOS por ese solo hecho? Muy frescos están todavía los sucesos de Orizaba, que culminarón con el asesinato del camarada Mauro Tobón; el CASTIGO POR TRES MESES del compañero Prisciliano D. Huerta, que trabajaba en una fábrica textil del D. F. donde expendía EL MACHETE; lo que está pasando actualmente en la región fabril de Atlixco; etc.. etc.

Habla también "El Sol" de un acuerdo "que por la Acción Social de Mérida había tomado en una de sus últimas sesiones, pidiendo a toda la prensa de la América Latina su cooperación, a fin de alcanzar de Pilsudsky, de Mussolini y de Primo de Rivera un cambio absoluto y completo de táctica, con respecto a los periódicos y a los periódistas."

Aunque no se trate de un gobierno ni de un jefe de Estado, nosotros creemos que ese acuerdo debe extenderse al Comité Central de la CROM y al señor Morones "of Mexico".

x x x

Un arzobispo polaco fué sentenciado a 32 meses de prisión, pero obtuvo su libertad provisional bajo caución, "por haber ofendido a las reclusas de un convento". El austero prelado tenía seis mujeres.

¡Cómo se reirá el Arzobispo de Guadalajara!

x x x

Algunos elementos del maderismo y de otros "ismos" más recientes, han fundado en esta capital el "Partido Liberal Mexicano", como si para monumentos prehistóricos no nos bastara con la reproducción del enorme reptil fósil que acaba de donar al Presidente Calles el Museo Carnegie, de Pensylvania. Véanse si no algunos puntos de su programa (el del primer fósil):

"1a.—Que se haga la dotación de ejidos a los pueblos en la medida en que realmente sea necesaria, PREVIO EL PAGO EN EFECTIVO, según su valor catastral, de las tierras expropiadas con ese objeto, quedando obligados los que las reciban, sean individuos o comunidades, a pagarlas desde luego a la nación en pequeños abonos y largos plazos de veinte o más años, sin rédito alguno".

Hé aquí un delicado modo de decir que no se den tierras a los pueblos ya que, por más florecientes que llegaran a estar las finanzas nacionales, nunca alcanzarían para hacer el pago PREVIO y EN EFECTIVO de las tierras "expropiadas", mejor dicho, RECUPERADAS por los únicos que tienen derecho a ellas porque las trabajan con su esfuerzo. Pero, bien podían esperarse los campesinos a que algún día hubiera dinero; ¿verdad, señores del Partido histórico? Con eso, es seguro que todos los hacendados que no lo sean ya, se van a hacer "liberales" de un jalón.

"2a.—Porque la intervención del Gobierno en los conflictos del Capital y el Trabajo se cumpla con entera imparcialidad y justicia, sin desatender las naturales exigencias del Bien Público o intereses generales de la sociedad."

Esto es como aquello de "Cuando digo Diego no digo Diego sino digo'. Habrá entera "imparcialidad y justicia", pero cuando surja alguna huelga de importancia, será aplastada para no "desatender las naturales exigencias del Bien Público o intereses generales de la sociedad".

Miren, amigos del tercer P. L. M.: Si de veras quieren procurar el Bien Público, Váyanse a "Jondear" Changos de la Cola!

La Fábrica de Amparos en Materia Agraria

A Propósito de la Controversia Luis Cabrera -- Marte R. Gómez

Hace pocos días, el licenciado Luis Cabrera, ex-ministro de Hacienda en el régimen de Carranza, y el ingeniero Marte R. Gómez, actual líder de la mayoría parlamentaria, cambiaron dos interesantes artículos en los diarios de esta capital. Lo que dice el diputado Gómez no es nada nuevo: Todos los días nos lo sirven los "revolucionarios" en el poder, en discursos, declaraciones y manifiestos, y es algo así como el platillo obligado, los frijoles refritos del "socialismo mexicano". Pero el Lic. Cabrera trata de poner las cosas en su lugar, con argumentos que valen un comentario, por el modo y el lugar donde las pone.

El Lic. Cabrera empieza por puntualizar los cargos hechos por el Ing. Gómez:

"Que en mi Despacho se interponen amparos contra dotaciones de ejidos".

"Que en mi Despacho se neutraliza el efecto de las leyes revolucionarias".

"Que en mi Despacho se incuban las sentencias que han desprestigiado a la Suprema Corte de Justicia".

"Que no soy Revolucionario, y que he renegado de mis principios".

A esto contesta el licenciado, después de poner a salvo "el espíritu de amistad y de confraternidad" que lo une con el líder parlamentario del portesgilismo, que

"I.—Es cierto que en mi Despacho se han interpuesto, se interponen y se seguirán interponiendo amparos contra algunas dotaciones de ejidos, especialmente cuando se trata de quitar tierras a los pequeños propietarios, DE SATISFACER PROMESAS POLITICAS (subraya E LMACHETE), y en general de servir a intereses bastardos, sin beneficiar para nada la agricultura nacional, y especialmente cuando esas dotaciones son contrarias a la Constitución". "A pretexto de aplicar la Ley de Ejidos, se han cometido muchos miles de infamias y muchos miles de atropellos, que han causado más daño a nuestra riqueza nacional, Y A NUESTRO PRESTIGIO REVOLUCIONARIO, que el bien que haya podido traer a nuestra Patria la aplicación PURAMENTE TEORICA Y DECLAMATORIA de los principios revolucionarios". "Como abogado me he propuesto defender la Ley de 6 de enero de 1915, NO CONTRA LA REBELDIA DE LOS TERRATENIENTES, sino contra la rapacidad de los agitadores políticos y contra el afán de destrucción de que algunas autoridades hacen alarde como único medio de justificar el dictado de revolucionarias que se arrogan".

Difícilmente podrá encontrarse en todo México otro ejemplar de abogado "huizachero" como don Luis Cabrera. No niega lo de los famosos amparos en materia agraria, que han hecho de la Suprema Corte la Caja de Pandora de los hacendados, pero se justifica diciendo que los interpone a nombre de sus clientes (¡pobres palomitas de la "pequeña propiedad" que poseen millares de hectáreas y millones de pesos!) cuando con la dotación de tierras se trata de "satisfacer promesas políticas", haciendo "daño a nuestro prestigio revolucionario".

Olvida el señor licenciado carrancista que precisamente "nuestro prestigio revolucionario" debería obligarlo a "satisfacer las promesas políticas" que allá por el año de 1915, cuando Carranza se lanzó a la lucha por la Presidencia, fueron hechas a los campesinos de México. Y esas promesas políticas fijaban claramente a los revolucionarios de la pequeña burguesía, en cuyas filas tuvo el Lic. Cabrera un puesto prominente, el deber de dar tierras a los pueblos tomándolas de las haciendas; tomándolas de esas mismas haciendas cuya afectación le parece ahora al Lic. Cabrera "la ruina de la agricultura nacional".

¿Cómo conciliar el "prestigio revolucionario" del ex-ministro de Hacienda, con los amparos interpuestos por su conducto para que no sean cumplidas las leyes de la Revolución, que son en mínima parte las promesas políticas de la misma Revolución? El Lic. Cabrera ni siquiera trata de hacerlo; se contenta con decir que él defiende la Ley de 6 de enero de 1915, "no contra la rebeldía de los terratenientes (claro, eso es poco productivo!), sino contra la rapacidad de los agitadores políticos". ¡Curioso modo de defender la Ley de 6 de enero! Y curioso modo de olvidar también que él fué uno de esos "agitadores políticos", en los momentos en que el carrancismo necesitaba para triunfar hacerse un ejército con la masa campesina y obrera, atrayéndola con el señuelo de la Ley de 6 de enero y de los artículos 27 y 123!

Los tiempos han cambiado. Ahora el ministro de Hacienda de Carranza, naufragada su carrera política revolucionaria en la noche de Tlaxcalantongo, tal vez mermado su peculio en los azares de la derrota, abre su tienda de abogado y se dedica a despachar amparos al por mayor y al menudeo, sin distinguir entre hacendados nacionales y extranjeros, porque las pesetas, los dólares y los francos se convierten fácilmente en pesos del cuño mexicano. El "coyote" máximo de nuestra curia, que para los hacendados cuenta en su hoja de servicios con el "prestigio" de haber traicionado a la Revolución, redondea una fortuna captando en su famoso despacho algunas gotas—cuando no algunos litros—de la lluvia de oro con que el Júpiter latifundista hace abrir de piernas a la Suprema Corte de Justicia. Y es claro, así hay que cuidar con cien ojos y con diez lenguas "nuestra riqueza nacional".

"III.—Por cuanto a que en mi despacho se hayan incubado las sentencias" que han desprestigiado a la Suprema Corte de Justicia"—sigue diciendo el licenciado—, el cargo me parece ingenuo y por lo mismo sería tonto discutirlo". "En mi despacho no se incuba ninguna sentencia de la Suprema Corte de Justicia, ni de ningun Tribunal de la nación, más que en el sentido de que las demandas o alegatos que aquí se formulan pudieran servir de base para sus sentencias".

Pero, señor licenciado, tanto peca el que mata la vaca... como el que recibe las "sugestiones" de los terratenientes afectados y las distribuye inteligentemente entre los honorables magistrados de la Suprema Corte. Convénzase usted de ello.

"No conozco sentencias—prosigue el ex-ministro de Carranza—que hayan desprestigiado a la Suprema Corte de Justicia de la Nación, porque el prestigio de ese Alto Cuerpo está fundado en una larga, ímproba, compleja y silenciosa labor, desconocida para el vulgo lego, y que está formada por miles y miles de fallos de los cuales va surgiendo poco a poco una jurisprudencia"... "Y aún los errores que la Suprema Corte, compuesta al fin de hombres, tiene necesariamente que cometer, no la desprestigian, mientras esté abierto el campo para una nueva jurisprudencia rectificada".

Nosotros, ignorando si alguna vez llegó a tener prestigio la Suprema Corte, pensamos lo contrario que el Lic. Cabrera. Cuando "esté abierto el campo para una nueva jurisprudencia rectificada", será cuando los obreros y campesinos tengan en México, su propio Gobierno, y entonces el prestigio de la Suprema Corte será algo que no se podrá coger ni con pinzas y guantes de hule; aunque en los accidentes de la lucha se pierdan sus archivos y los del Lic. Cabrera... Las masas proletarias tienen, como lo probó hace poco el incendio del Palacio de Justicia de Viena, una especial tendencia a alumbrar sus rebeliones con los legajos de la justicia burguesa.

"IV.—Por último, que yo sea revolucionario es una cosa muy difícil de probar..."

Aquí tenemos lo que llaman los colegas del Lic. Cabrera una confesión de parte. Realmente, ¿quién se atreverá a probar que él es un revolucionario? Pierda cuidado el conseguidor de amparos, que nadie piensa hacerle ese daño en sus negocios.

Lo que sí puede probar cualquiera, lo que hubiera podido decir el ingeniero Gómez si no hubiera tenido también cola que pisar, es que el Lic. Cabrera es un renegado de todo lo que ayer predicó, un individuo que por el camino de la Revolución ha llegado a convertirse en hábil picapleitos de la reacción ("revolucionario constructivo', dice don Luis Cabrera que se llama esto).

¿Cómo se quedaría la "jurisprudencia" del acalorado defensor de la Suprema Corte, si los campesinos agraristas le recordaran su famosa máxima hacendaria "El dinero hay que tomarlo de donde lo haya", parodiándola con esta otra: LA TIERRA HAY QUE TOMARLA DE DONDE LA HAYA?

Pues prepárense don Luis y prepárense sus clientes, que a pesar de todos los fallos de la Suprema Corte, hacia allá vamos y no nos detendremos.

R. GOMEZ LORENZO

El Debate en la Cámara de Diputados

Los "terribles" discursos de Manrique y Soto y Gama en la Cámara de Diputados, las contestaciones de sus enemigos parlamentarios y el inflamiento que a todo esto ha dado la prensa burguesa, seguramente han atraído la atención de las masas obreras y campesinas sobre el debate ocurrido alrededor de la iniciativa para declarar "benemérito de la patria" al extinto general Obregón. Creemos pertinente hacer algunas consideraciones sobre este asunto y sacar algunas conclusiones.

Desde luego, de ese debate salta a la vista una división de fuerzas en la Cámara, aunque dos diputados no son gran cosa frente a una Cámara tan obediente como la actual. Lo serio no es el debate en sí, sino la lucha fuera de la Cámara, la fermentación en los Estados, los preparativos y los ataques que ya se dejan sentir.

Desde que se integró la Cámara actual estalló la lucha entre los obregonistas y callistas. Y esa lucha se ha desarrolldo después, a pesar de que a cada momento tanto unos como otros hacen profesión de fe obregonista al ciento por ciento.

Aquí llegamos a la médula del asunto. ¿Hay alguna diferencia de programa, alguna diferencia de principio entre esas dos facciones contendientes? Ambas dicen luchar por la Constitución del 17, por la aplicación de sus artículos 27 y 123; ambas tienen las mismas "soluciones" para el problema agrario, para las relaciones con el imperialismo, para el movimiento obrero. Ambas facciones anhelan la "reconstrucción" del país a costa del proletariado. Ambas son obsequiosas con los Estados Unidos y con el virrey Mr. Morrow.

Tanto el grupo callista como el obregonista utilizan al movimiento obrero y campesino en sus maniobras, sin que por ello dejen de recurrir a medidas de violencia inicua contra estas clases sociales cuando no se resignan al papel de siervas del imperialismo y del latifundismo antiguo y moderno.

¿Cuál es, pues, la diferencia existente? El grupo obregonista tiene la misma política financiera, la misma política agraria, la misma política "obrera" que el grupo callista.

La diferencia es puramente de método, de procedimientos. El grupo callista emplea a los laboristas, a los dirigentes de la CROM, para enervar a las masas obreras, en tanto que los obregonistas, no poseyendo una organización nacional como la CROM, se apoyan en algunos líderes locales. En la imposibilidad de conquistar a la CROM y al Partido Laborista, y ante el peligro que representa la creación de otro partido laborista y de otra CROM, los obregonistas prefieren dispersar las fuerzas obreras, mantenerlas separadas entre sí y dividirlas de la masa campesina, en la cual fincan su poderío.

Las dos facciones se preparan para una gran lucha: la lucha por el poder. Esta no será una lucha de principios, sino una lucha de facciones que ansían todo el poder para sí, con exclusión de los demás grupos. Toda diferencia, toda lucha positiva de la pequeña burguesía para marchar hacia adelante han terminado. Inteligentemente lo dice Calles a los diputados en su mensaje presidencial, indicándoles la necesidad de tolerar hasta a los elementos archirreaccionarios en la Cámara, para dar a las masas el gatazo de que aún existe "lucha revolucionaria".

Pero la pequeña burguesía y la burguesía nueva salida de la Revolución, están tan desacreditadas como la fraseología rimbombante y gaseosa que descuelgan sobre las masas. La pequeña burguesía sigue usando la fraseología revolucionaria, como esas mujeres coquetas que ya en el tramonto de su vida usan afeites para disimular las ruinas de la edad, lo caduco del organismo. La fuerza de los acontecimientos, sin embargo, ha arrastrado en su caudal esas frases revolucionarias y les ha hecho perder la agudeza de sus justos términos, como hace el río con las piedras que arrastra, y ahora esa fraseología incolora, sin sentido real, no alcanza a disimular la dura verdad que sienten las masas.

Entre obregonismo y callismo no hay, pues, una lucha de principios, sino una lucha de facciones idénticas en sus procedimientos idénticas en su sumisión al imperialismo y en sus traiciones a las masas trabajadoras.

Los obreros y campesinos deben ver claramente en esta contienda y organizar sus fuerzas, sus propias fuerzas, para la defensa de sus propios intereses, no de los intereses creados de la burguesía "revolucionaria" y de la pequeña burguesía claudicante.

Obreros y campesinos: Organicemos nuestras propias instituciones, usemos a nuestros propios hombres, y no tomemos prestados de otras clases sociales ni programas ni hombres, que en estos casos siempre tienen algún hacha que afilar a nuestras costillas.

RAFAEL CARRILLO.

Las Conferencias de Américo Castro, o a Falta de Curas.....

Habiéndose clausurado los templos y no pudiendo lucir sus cualidades oratorias los reverendos y amados padres de la Compañía de Jesús, los católicos en forma ingeniosa han convenido tácitamente en escuchar las conferencias del señor Américo Castro, que actualmente nos visita. En efecto, damas linajudas, de esas que lucen escudos heráldicos en sus coches y en sus escupideras; caballeros de Colón, artríticos, de los que pasan su vida consultando al doctor, al mágico de la esquina y a la baraja; poetas hispanistas para los cuales la literatura se resuelve satisfactoriamente con un buen "braguetazo" captando una novia con piernas de millones; bobos y cándidos retardados que tienen de la "cultura" el concepto de los pajes del medioevo; en fin toda la flora y la fauna de las colonias Juárez y Roma, y el comercio español que fue a saludar a don Ramón del Valle Inclán, aunque sin éxito, se ha dado cita para oír a este conferencista que, con palabra queda, insinuante como un personaje de Pérez Escrich o un Rodolfo, desflora de nuevo a Santa Teresa de Jesús o disfrazándose de amable jesuíta analiza la literatura picaresca, igual que un Boccacio delante de un público ávido y curioso.

Américo Castro en realidad no es castrado, pero su literatura de alcoba, su erudición de poca monta, sus argumentos enciclopédicos para no añadir nada sobre lo que sabemos de la vida de Quevedo o de Rinconete o cortadilla, su apostura romántica, tal vez podrán reconfortar a las almas perseguidas por tentaciones y que necesitan un fuerte riego de sentimentalismo. La gente realista ve con cierta sonrisa y piedad el retardo intelectual de todo un público, que como he dicho antes, en lugar de estar en el templo, por cierto sadismo se divierte con escenas de literatura picaresca.

España siembra "cultura" del siglo pasado con pasión. España obedece a un retardo económico. Lo malo es que no solamente nos llegan los barcos españoles cargados hasta el tope con una literatura colonial, sino que el espíritu viviente del godo atraviesa el océano y notando que los jesuítas están ausentes ocupa la tribuna.

T. M.

La Reorganización del Partido

Local de México, D. F.

Por considerar que puede ser útil a las demás Locales del Partido, publicamos a continuación el reglamento interior de la Local de México que acaba de ser elaborado y aprobado en su Comité:

A TODOS LOS MIEMBROS DE LA LOCAL COMUNISTA DE LA CIUDAD DE MEXICO Y DEL DISTRITO FEDERAL

Compañeros:

La ultima asamblea de la Local acordó suspender las asambleas generales de cada lunes, transfiriendo las asambleas regulares del Partido a los Sectores. Así, en lo sucesivo todos los lunes sesionarán los Sectores, con excepción del primer lunes de cada mes, día en que se efectuará una asamblea general de todos los miembros de la Local en Mesones 54.

Es necesario que todos los Sectores sin excepción, tengan su asamblea semanal el día lunes, para dejar libres los demás días de la semana para el trabajo de los Comités, de las Células y Fracciones y de las diversas comisiones del Partido.

Para el funcionamiento regular de los Sectores y para garantizar un trabajo efectivo de toda la Local, el Comité de la misma ha tomado los siguientes acuerdos, obligatorios para todos los miembros de la Local:

1) El órgano supremo de la Local de la Ciudad de México es la la Conferencia Local, que deberá efectuarse por lo menos una vez al año o cuando lo pidan las dos terceras partes de los miembros de la Local. Tendrán derecho a nombrar delegados a la Conferencia:

a) Las Células de Fábrica, un delegado por cada cinco miembros.

b) Las Fracciones Sindicales, un delegado por cada cinco miembros.

c) Los Sectores de la ciudad, un delegado por cada quince miembros.

2) Los delegados de las Células, Fracciones o Sectores que se hayan constituido con menos de seis meses de anterioridad a la verificación de la Conferencia, sólo tendrán derecho a voz, pero no a voto.

3) La Conferencia de la Local elegirá al Comité de la Local y a la Comisión Local de Control, que al mismo tiempo fungirá como Comisión Revisora de Finanzas.

4) El Comité de la Local, por mayoría de sus dos terceras partes, tiene derecho a suspender a cualquiera de sus miembros, teniendo también el derecho de reemplazar a miembros ausentes o excluídos del Comité.

5) El Comité de la Local es responsable ante el Comité Central del Partido por los trabajos de la Local de México y por la ejecución de los acuerdos, resoluciones y directivas dadas por los congresos, por las conferencias y por el mismo C. C. del Partido.

6) Los Sectores nombrarán cada uno su respectivo Comité, compuesto de tres miembros, de los cuales uno será responsable ante el Comité de la Local por el conjunto de los trabajos del Sector.

7) El Comité de la Local tiene derecho a suspender a una parte o a la totalidad de un Comité de Célula, Fracción o Sector, pidiendo el nombramiento de otros compañeros.

8) El Comité de la Local tiene también derecho a suspender a una Célula, Fraccion o a todo un Sector por mayoría de sus dos terceras partes, cuando los trabajos de éste redunden en perjuicio del trabajo general del Partido.

9) La admisión de nuevos miembros puede hacerse por las Células o por los Sectores.

Los solicitantes llenarán la tarjeta de solicitud de ingreso; el Comité del Sector o de la Célula la pasa al Comité de la Local, el que anota la solicitud en su registro, remitiéndola después, en el menor tiempo posible, al C. C. del Partido. El C. C. expide la tarjeta con su número respectivo, enviándola por conducto de la Local y del Sector, al nuevo miembro. Las tarjetas (carnets), para ser válidas, deben llevar el sello del C. C. y la firma del Secretario General del Partido o del Secretario de Organización del mismo C. C.

10) A las asambleas generales de cada mes tendrán acceso sólo los miembros que presenten su carnet a la entrada del salón.

11) Tienen derecho de asistir a las asambleas mensuales de la Local los miembros de la Juventud Comunista que tengan un año de estar inscritos en dicha organización.

12) Habrá en el Partido una sola cuota, de 50 centavos para los obreros, y de 10 centavos para los campesinos. Las cuotas se pagarán en la Célula o en el Sector. La forma de pago será en mensualidades o por semana, a juicio del Tesorero del Sector, que se pondrá de acuerdo con cada miembro.

13) De la cantidad de 50 centavos, 10 quedarán para los trabajos del Sector, 20 para los trabajos del Comité de la Local y 20 para los del C. C. del Partido.

14) Además de la cuota mensual de 50 o 10 centavos, cada miembro del Partido debe ser suscriptor del órgano central del mismo, que es EL MACHETE. La suscripción cuesta 20 centavos al mes, y debe tomarse con el Tesorero del Sector, que la pasará al Comité Local y éste a la Administración del periódico. Al salir EL MACHETE cada semana, la Administración remitirá a los Comités de Sector la cantidad de ejemplares que se requieran.

15) Las Células, Fraccciones o Sectores no tienen derecho a establecer otras cuotas obligatorias, pero sí pueden fijar cuotas voluntarias cuando lo crean necesario.

16) Los miembros que durante un mes consecutivo dejaren de asistir a las asambleas de su Célula, Fracción o Sector, sin tener licencia por escrito del Comité respectivo, o que durante tres meses dejen de pagar sus cuotas del Partido o la suscripción de EL MACHETE, serán considerados automáticamente y sin previo aviso fuera del Partido, publicándose en EL MACHETE la nulificación del carnet respectivo.

17) Los compañeros imposibilitados de pagar su cuota, deberán dirigirse por escrito al Comité de la Local, exponiendo los motivos. El Comité Local, junto con el Tesorero del Sector, Célula o Fracción, considerarán los motivos expuestos por el compañero que se crea imposibilitado, comunicándole a éste si se aceptan o no. (El hecho de no tener un trabajo o empleo fijo no será considerado como un motivo para el no pago de las cuotas).

PROLETARIOS DE TODOS LOS PAISES, UNIOS!

Por el Comité de la Local de México, el Secretario General, JUAN GONZALEZ.—El Secretario de Organización, ARTEMIO J. ESP[illegible]EL.

LIBROS

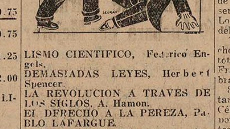

CRITICA DE LA ECONOMIA POLITICA, Carlos Marx $ 1.00
PRECIOS, SALARIOS Y GANANCIAS, Carlos Marx . . ., 0.75
EL MATRIARCADO, Pablo Lafargue . . . ., 0.75
IDEA DE LA JUSTICIA Y DEL BIEN, ídem . . . . . ., 0.75
DIOS NO EXISTE, Manuel Saurí . . . ., 1.25
LA EDUCACION EN RUSIA, Scott Nearing . . . ., 2.00

"LOS PEQUEÑOS GRANDES LIBROS"

A 0.35 centavos cada uno:

EL CONCEPTO DE LA HISTORIA, Jean Jaurés.
LO QUE PIENSO DE LA GUERRA, Leon Tolstoi.
SOCIALIZACION DE LA SOCIEDAD, A. Bebel.
UN VIAJE POR LOS CIELOS, Camilo Flammarión.
LAS FACULTADES MENTALES, Carlos Darwin.
SOCIALISMO UTOPICO Y SOCIALISMO CIENTIFICO, Federico Engels.
DEMASIADAS LEYES, Herbert Spencer.
LA REVOLUCION A TRAVES DE LOS SIGLOS, A. Hamon.
EL DERECHO A LA PEREZA, Pablo LAFARGUE.
Libros en inglés y francés, muy baratos
POR QUE CREE EN DIOS LA BURGUESIA, ídem.
LA HUMANIDAD FUTURA, Gustavo Hervé
MANUAL DEL SOCIALISTA, Alberto Richard.
LA LEY DE LOS SALARIOS, Julio Guesde.
EL SOCIALISMO AGRICOLA, E. Vandervelde.

A 10 Centavos:

¿QUE ES EL A. R. P. A.?, Julio A. Mella.
MEXICO ANTE EL PELIGRO DE GUERRA, Tesis del Partido Comunista de México.
LA CUESTION SINDICAL, 'd.
BOMBAS, Poesías Revolucionarias, H. Laborde.
LA CORRESPONDENCIA SUDAMERICANA, números 1, 2 y 3.

Todo pedido será despachado inmediatamente al recibo e su importe en giros, vales postales u otras libranzas de fácil cobro.

Apartado 2031, México, D. F.

AYUDA ROJA

LOS ESTUDIANTES DE MEXICO SE SOLIDARIZAN CON LOS ESTUDIANTES VENEZOLANOS VICTIMAS DE JUAN VICENTE GOMEZ

Al tener conocimento la Confederación Nacional de Estudiantes, por el cable procedente de Curazao que apareció en el número anterior de EL MACHETE, de la aprehensión de doscientos estudiantes llevada a cabo en Caracas por los esbirros del tirano sangriento Juan Vicente Gómez, ha hecho la siguiente declaración por boca de su Presidente:

"Como Presidente de la Confederación Nacional de Estudiantes de México, manifiesto que esta institución, en nombre de los estudiantes de nuestra patria, respalda en todos sus puntos la obra redentora de los estudiantes venezolanos".

México, D. F., 10 de octubre de 1928.

HORACIO MUÑOZ

Tropas Federales..

(Viene de la 1a. plana.)

de cañonazos con el arma que portaba.

Merino fué aprehendido por los soldados y conducido al pueblo, donde lo dejaron en libertad a condición de que volviera a presentarse. Temiendo por su vida, el compañero Merino se vió obligado a ausentarse del pueblo.

Con esto la mayoría de los campesinos agraristas de Santa Ana Tlachahuálpam se han dispersado, buscando en otra parte las garantías que les arrebatan las mismas fuerzas federales que, según las instituciones del país, están encargadas de dárselas.

Este atentado, como los crímenes que vienen sucediéndose desde hace algún tiempo contra los campesinos del Estado de México, está movido por el terrateniente Ildefonso Fernández, que aprovecha a maravilla su compadrazgo con el actual Oficial Mayor de la Secretaría de Guerra, general y latifundista Abundio Gómez, para obligar a los campesinos a abandonar la tierra ejidal que por las leyes de la Revolución fué tomada de su hacienda de "San Francisco de Paula".

¿Y el "Gobierno de la Revolución"? Pues... que lo diga el señor Oficial Mayor de Guerra y Marina, si le dejan tiempo los cuidados de sus productivas haciendas.

Decididamente, el calendario está caminando para atrás y volvemos a 1900.

El Gobierno del Ecuador Contra los Trabajadores

Reproducimos la siguiente noticia, tomada del diario "La Nación" de Guayaquil, del 30 de junio próximo pasado, bajo el siguiente título: FUERON PUESTOS EN LIBERTAD LOS COMUNISTAS DETENIDOS.

"El señor Intendente General de Policía, comandante don Luis Larrea Alba, ordenó en la mañana de ayer que fueran puestos en libertad los señores Carlos Capelo, Benigno Orral, Delfín González y Eusebio Murici, quienes fueron detenidos por agentes de la policía secreta por haberse comprobado que hacían labor tendenciosa, por medio de algunas publicaciones en las cuales se reproducían conceptos que antes había lanzado el señor Rafael Ramos Pedrueza, mexicano que vino al Ecuador, en la administración del Dr. Córdova, y que quiso aquí darnos lecciones de sovietismo y maximalismo, motivo por el que tuvo una fricción con el entonces Gobernador, señor Francisco de Elizalde"

Confirmamos la información anterior con la correspondencia de organizaciones obreras de Guayaquil, en que se nos pide que demos a conocer la forma en que se trata a los trabajadores en aquel puerto. Reproducimos párrafos de una de las cartas recibidas:

"Para ustedes, que luchan por las revindicaciones proletarias, nuestro saludo fraternal. Verdaderamente caímos presos por hacer circular ese periodico EL MACHETE y los folletos que editamos conteniendo la valiente conferencia del recordado compañero Pedrueza, "Los Crímenes de los Imperialismos". En la Intendencia de Policía, así como en la oficina de Pesquisas, tuvimos muchísimo gusto en nombrar y defender la colaboración del citado compañero, aunque recibimos palabras du[illegible]. Sí les podemos asegurar que no nos acobardamos en la propaganda.

Salimos después de unos días de juicio, lamentando que continúe un compañeros presos desde entónces y que será expulsado del país por ser de nacionalidad peruana; se llama J. Cervantes.

Seguimos recibiendo EL MACHETE, cuya lectura nos es útil para nuestra organización".

Lo anterior comprueba que el liberalismo del gobierno ecuatoriano—como el de todos los gobiernos liberales—es en realidad una dictadura burguesa, manejada por la Misión Kammerer, instrumento del imperialismo yanqui; dictadura que unas veces asesina indios, como los mil cuatrocientos sacrificados hace algunos meses en la sierra por pedir tierras para no morirse de hambre, y que otras veces aprisiona y expulsa obreros por leer y editar literatura proletaria. En cuanto a la conferencia que ha espantado al gobierno del Dr. Ayora, la sustentó el compañero Rafael Ramos Pedrueza hace algún tiempo en el Anfiteatro de la Escuela Nacional Preparatoria, siendo reproducida en varias revistas revolucionarias.

Compañeros del Ecuador: Firmes en la lucha!

Problemas de Organización

El continuo crecimiento de nuestro Partido, la influencia cada vez mayor de nuestra prensa y el empuje cada vez más vigoroso de las masas organizadas hacia la izquierda, plantean ante todo revolucionario y ante todo comunista una responsabilidad inmediata. Las masas, bajo la presión agudizada y permanente de una crisis económica sin precedentes, se van orientando de modo franco hacia las teorías y tácticas revolucionarias del Partido Comunista, abandonando las filas de la pequeña burguesía, del "socialismo" oficial y de la colaboración de clases que patrocinan los dirigentes amarillos de la CROM.

En esta situación, los problemas de organización adquieren una importancia de primer orden. El Partido Comunista es un ejército proletario, es la parte más avanzada, más consciente y por eso mismo más revolucionaria de la clase trabajadora, y una de las manifestaciones de su vanguardia y de su conciencia es precisamente su forma de organización. Sin una organización bien hecha, sin una dirección homogénea y centralizada, sin una disciplina verdaderamente proletaria no hay partido. El programa más revolucionario, la política más justa y los más abnegados sacrificios no pasarán de ser simples gestos si no existe una organización apropiada y capaz de transformar ese programa, esa orientación y esos sacrificios en hechos reales y en resultados positivos.

La falta de organización en el verdadero sentido de la palabra, es una de las características no solo del movimiento obrero, sino de toda la vida política y social de nuestro país. Hay organizaciones, pero no hay organización. Hay miembros, pero no asisten a las asambleas, no pagan sus cuotas, no sostienen con su propio dinero la administración, la propaganda y la prensa de su organización. Los sindicatos son partidos y los partidos sindicatos; se forman y disuelven grupos y agrupaciones como si se tratara de palmear tortillas; no existe ningún control de los sindicalizados sobre el trabajo de los órganos directivos, que hacen y deshacen a su antojo. Se toman resoluciones que nunca se aplican y se aplican resoluciones que nunca se han tomado. Hay estatutos, pero nadie los conoce y hay programas, pero nadie los ha leído. Hoy se acuerda deshacer lo que se acordó ayer, y mañana se acordará lo contrario de lo que se está haciendo hoy. El día primero se decide verificar el 15 una manifestación, pero al fin del mes resulta que al Secretario se le olvidó girar las comunicaciones. En fin, tenemos en vez de organización un desbarajuste general, fiel reflejo del desbarajuste en la vida económica y política del país.

Podemos afirmar sin exageración que de todas las organizaciones políticas nuestro Partido es el más y mejor organizado. Pero debemos decir también otra verdad: que la organización de nuestro Partido está bien lejos de ser perfecta. También nosotros contamos con miembros que por lo único que se hacen notar es por su ausencia en las asambleas; también nosotros tenemos compañeros que nunca pagan sus cuotas, y compañeros para quienes la adhesión al Partido Comunista es algo así como el estar inscritos en una agrupación deportiva o en una sociedad protectora de animales. También entre nosotros se toman resoluciones que nunca se aplican y se aplican resoluciones que nunca se han tomado, y se deshace hoy lo que se acordó hacer ayer y se acordó ayer lo que se deshizo hace dos años.

Pero nuestro Partido no es ni un club de deportes ni una sociedad protectora de animales, y por eso tenemos que acabar con ese sistema, y tenemos que acabar cuanto antes. Tanto el Comité Central como los Comités Locales deben concentrar más su atención en los problemas de organización. El nuevo registro de miembros en todas las Locales del país, bajo el control del Comité Central; la regularización y el control nacional de las cuotas; la reorganización de nuestras Locales en las ciudades y regiones fabriles, a base de Células, Fracciones y Sectores; el control sistemático y continuo para la aplicación efectiva de los acuerdos y resoluciones tomados, y para la realización de un trabajo concreto por parte de todos y cada uno de los miembros del Partido, así como la eliminación inexorable de todos aquellos elementos que diciéndose comunistas rehusan el trabajo del Partido, todo esto hará de nuestro Partido la verdadera falange de la Revolución.

La Revolución proletaria no es un juego de niños. Quien entre a nuestras filas debe saber que tarde o temprano tendrá que afrontar sacrificios y dificultades. El Partido Comunista no puede dar nada a sus miembros; no les puede dar más que la satisfacción de luchar por los más altos ideales de la humanidad: por la liberación del proletariado del yugo capitalista, por la emancipación de todas las clases oprimidas y por el establecimiento de una nueva sociedad donde no haya ni explotadores ni explotados.

La Revolución necesita un partido, y ese partido necesita organización.

ORGANIZACION, DISCIPLINA Y TRABAJO. Este es nuestro lema en el momento actual.

Principios de Comunismo

Por Federico Engels

II

6.—¿QUE CLASES TRABAJADORAS HABIA ANTES DE LA REVOLUCION INDUSTRIAL?

Las clases trabajadoras han vivido, según las diferentes fases del desarrollo de la sociedad, en condiciones diferentes, ocupando diferentes posiciones respecto a las clases poseedoras y dominantes. En la antigüedad los trabajadores eran esclavos de los propietarios, como lo son todavía en gran número de países atrasados y hasta en las provincias meridionales de los Estados Unidos de América (1). En la Edad Media eran los siervos de la aristocracia latifundista, como lo son todavía en Hungría, en Polonia y en Rusia (2). Existieron también en las ciudades de la Edad Media, hasta la revolución industrial, los "compañeros", que trabajaban al servicio de artesanos pequeño-burgueses, y poco a poco, a medida que fue desarrollándose la manufactura, fueron apareciendo obreros de fábrica que ya eran ocupados por grandes capitalistas.

7.—¿EN QUE SE DISTINGUE EL OBRERO DEL ESCLAVO?

El esclavo era vendido una vez por todas. El obrero tiene que venderse cada día y a cada hora. El esclavo aislado, propiedad de su amo, tenía asegurada la existencia por el mismo interés de su propietario, no obstante lo miserable que esa existencia haya podido ser. El propietario aislado, propiedad, por así decirlo, de toda la clase burguesa—y al que no le compran su trabajo sino cuando lo necesitan—no tiene asegurada su existencia. Esta existencia no está asegurada más que a la clase obrera entera, como clase. El esclavo estaba fuera de la competencia. El proletario está por completo dentro de la competencia y tiene que sufrir todas las consecuencias de sus oscilaciones. El esclavo era considerado coom una cosa, no como un miembro de la sociedad civil. El proletario es reconocido como persona, como miembro de la sociedad civil. El esclavo, pues, pudo haber tenido una existencia mejor que la del proletario, pero éste último pertenece a una etapa superior del desarrollo de la sociedad y se coloca a sí mismo en un nivel más alto que el del esclavo. Este se emancipa solamente con suprimir de entre los derechos de la propiedad privada el vínculo de la esclavitud, convirtiéndose así el mismo en proletario. El proletario no puede emanciparse sino suprimiendo la misma propiedad privada.

8.—¿EN QUE SE DISTINGUE EL PROLETARIO DEL SIERVO?

El siervo tiene la propiedad y el goce de un instrumento de producción o de un pedazo de tierra, a cambio de entregar una parte del producto o rendir cierto trabajo. El proletario trabaja con instrumentos de producción ajenos, por cuenta de otro y recibiendo en cambio una parte del producto. El siervo da, el proletario recibe. El siervo tiene la vida asegurada, el proletario no la tiene. El siervo está al margen de la competencia; el proletario se halla colocado en medio de ella. El siervo puede emanciparse bien sea refugiándose en las ciudades y convirtiéndose en artesano, bien entregando dinero a su amo en vez de trabajo y de productos, convirtiéndose así en colono libre, bien expulsando al señor feudal y convirtiéndose en propietario, brevemente, entrando de una o de otra manera a la clase poseedora y a la competencia. El proletario sólo se emancipa suprimiendo la competencia misma, la propiedad privada y todas las diferencias de clase.

9.—¿EN QUE SE DISTINGUE EL PROLETARIO DEL ARTESANO?

En los antiguos oficios, después de haber terminado el período del aprendizaje, el artesano joven no era, por lo general, más que un asalariado, que a su vez llegaba a convertirse en maestro de taller (y propietario de éste) después de cierto número de años, mientras que el proletario casi siempre es una asalariado por toda la vida. El artesano que todavía no llegaba a maestro, era el compañero de su maestro, vivía en su casa, comía en su mesa; el proletario no tiene con su patrón más que una simple relación de dinero. El compañero, en su oficio, pertenecía a la misma categoría social que su maestro y compartía sus costumbres mientras que el proletario está socialmente separado de su patrón—el industrial capitalista—por todo un mundo de diferenciaciones de clase. Vive en otro medio y de manera completamente diferente. Sus concesiones son absolutamente distintas. Para su trabajo, el artesano no se servía de herramientas que en general eran de su propiedad, y las cuales en todo caso podía adquirirlas fácilmente, mientras que el proletario se sirve de una máquina o de una parte de una maquinaria que no es propiedad suya y que nunca podrá llegar a serlo. El artesano producía, por lo general, un objeto completo y siempre la mayor o menor habilidad con que manejaba su herramienta tenía una importancia decisiva en la elaboración del producto; el proletario, en cambio, no fabrica más que una parte de un artículo, o bien sólo participa en la ejecución de una parte del trabajo para la fabricación de esa parte del artículo, y su habilidad personal pasa a segundo término, después del trabajo de la máquina. Esta casi siempre es más importante por la cantidad que produce que por la composición de las diversas partes de los objetos fabricados por el artesano. El artesano estaba, como su maestro, protegido durante generaciones enteras contra la competencia, por las reglas de las corporaciones o por la costumbre, mientras que el proletario tiene que unirse con sus camaradas o apelar a la ley para no ser aplastado por la competencia. El exceso de oferta de trabajo lo aplasta a él y no a su patrón. El artesano era como su maestro, limitado, estrecho, sometido al espíritu de casta, enemigo de toda innovación, mientras que el proletario se ve obligado a recordar a cada momento que los intereses de su clase son profundamente distintos a los de la clase capitalista. La conciencia de clase reemplaza en él al espíritu de casta y le hace comprender que el mejoramiento de la situación de su clase no puede hallarse sino en el progreso de la sociedad. El artesano era, en fin de cuentas, un reaccionario, aún cuando se rebelara, y el proletario está obligado a ser cada día más revolucionario. El primer progreso social contra el cual se levantó el artesanaje fue la manufactura; es decir, la subordinación del oficio—tanto maestros como compañeros—al capital mercantil, que en adelante se dividió en capital comercial y capital industrial.

10.—¿EN QUE SE DISTINGUE EL PROLETARIO DEL OBRERO DE MANUFACTURA?

El obrero de manufactura de los siglos XVI al XVIII conservaba todavía, en casi todas partes, un instrumento de trabajo que era de su propiedad: su telar, su rueca familiar, un pequeño campo de cultivo para las horas libres. El proletario no tiene nada de esto. El obrero de la manufactura vive casi siempre en el campo y sostiene relaciones más o menos patriarcales con el propietario o patrón. El proletario vive en las grandes ciudades y no tiene con su patrón más que una simple relación de dinero. El obrero de manufactura es arrancado a sus relaciones patriarcales por la gran industria, pierde la pequeña propiedad que aún le quedaba y se convierte de ese modo en proletario.

(En el próximo número: ¿CUALES FUERON LAS CONSECUENCIAS DIRECTAS DE LA REVOLUCION INDUSTRIAL Y DE LA DIVISION DE LA SOCIEDAD EN BURGUESES Y PROLETARIOS?)

(1) Esto fue escrito en 1847, veintisiete años antes de la Guerra de Secesión que suprimió la esclavitud en Estados Unidos. Además, en la época en que Engels escribió esto la esclavitud subsistía en algunas colonias francesas y en el Brasil, donde no fue suprimida hasta 1887.

(2) Tómese en cuenta también la nota anterior (Notas del traductor).

Registro General de Miembros del Partido Comunista de México

PARTIDO COMUNISTA DE MEX.
DEPARTAMENTO NACIONAL DE ORGANIZACION
CIRCULAR NUM. 13.

A todas las Locales y miembros del Partido Comunista de México.

Camaradas:

Por medio de la presente, el Departamento Nacional de Organización pone en su conocimiento que, cumpliendo con un acuerdo del Pleno del Comité Central de nuestro Partido, con esta fecha se comienza el registro general de todos los miembros del Partido, para lo cual enviamos por correo el suficiente número de tarjetas, tanto para el registro de los miembros antiguos de nuestro Partido, como para el ingreso de los compañeros nuevos.

Los compañeros, miembros de nuestro Partido que trabajan dispersos en la República y no estén agrupados en las Locales, deben dirigirse a este Departamento del CC., a la mayor brevedad posible, para que se les envíen sus tarjetas y carnets.

Los Comités Ejecutivos de las Locales al recibir las tarjetas deberán proceder inmediatamente a cumplir con el acuerdo del Pleno, repartiéndolas a todos los miembros de la Local, ya sea por medio de los Secretarios de las células y fracciones o personalmente, para recibirlas después ya firmadas por todos los compañeros. Al regresar las tarjetas, los miembros del partido deberán también devolver los carnets viejos que tienen en su poder, y tanto las tarjetas como los carnets serán enviados por los Comités Ejecutivos de las Locales al Departamento Nacional de Organización, para que éste extienda los carnets nuevos con la numeración progresiva. De esta manera, el Comité Central estará siempre al corriente del número de miembros del Partido, de sus direcciones, nombres, etc.

Se recomienda que las tarjetas sean llenadas con toda claridad, poniendo al revés de las mismas la dirección exacta del firmante y la FIRMA DEL SECRETARIO GENERAL DE LA LOCAL.

El registro general deberá comenzarse desde la fecha de recibo de las tarjetas, y éstas, con los viejos carnets deberán ser devueltas a este Departamento a más tardar el día 7 de Noviembre, día en que terminará el registro.

Repetimos que las mismas tarjetas servirán para el ingreso de nuevos miembros al Partido, y deberán enviarse a este Departamento, según se vayan llenando.

Los compañeros del Comité Ejecutivo de la Local—bien sea el Secretario General o el Srio. de Organización—se encargarán de llenar la línea 4a. de la tarjeta, que se refiere a la fecha de ingreso al Partido.

Por último, suplicamos se nos devuelvan también todos los carnets que se encuentran en poder de las Locales y que todavía no han sido usados. De esta manera tendremos la plena seguridad de que el Comité Central es el único que extiende los carnets y, por lo tanto, sólo se considerará miembros del Partido a los compañeros que tengan su carnet con el número progresivo y con la firma y el sello del Comité Central Ejecutivo del Partido.

Sin más por el momento, y en espera del cumplimiento inmediato de esta circular, quedamos por la Internacional Comunista.

PROLETARIOS DE TODOS LOS PAISES, UNIOS!

México, D. F., octubre 12 de 1928.
Por el Departamento Nac. de Org.,
El Secretario General,
JULIO RAMIREZ.

EL CUENTO DE "EL MACHETE"

Una Astucia de Lenín

En la época actual, el espíritu creador del pueblo ruso escoge como héroe de sus relatos—hay de ello numerosos ejemplos—al hombre más querido de todos, a Lenín, al que "tenía la inteligencia que alumbraba como el sol".

El cuento que reproducimos tiene la particularidad de abarcar toda la situación de un momento actual de la URSS, y es una especie de ilustración, un poco tosca si se quiere, pero profundamente verídica, de la consigna comunista:

"LENIN HA MUERTO, PERO SU OBRA VIVE".

Una noche, después de cenar, se retiró Lenín a la pieza donde dormía y se entregó a la lectura de libros y periódicos. En cualquier libro que abriese o revista que hojease encontraba párrafos dedicados a él:

"No debemos retroceder ante la Entente. ¿Qué podemos temer de los Estados Unidos, mientras tengamos entre nosotros a Vladimir Ilitch, llamado Lenín?"—leyó con asombro en un periódico.

Levantándose de la silla se puso a pasear por la habitación. Al fin se dijo: Bien, ya sé lo que tengo que hacer.

Y Lenín mandó a su ayudante en busca del más eminente doctor soviético.

Cuando llegó el doctor, Lenín le habló así:

—¿Puedes hacer que muera, pero de modo que mi muerte sólo sea aparente?

—Ya lo creo que puedo, Vladimir Ilitch; pero, ¿por qué quieres que haga tal cosa?—respondió el doctor.

—Es para ver—añadió Lenín—cómo marcharán los asuntos cuando yo ya no esté presente. Todo el mundo confía en mí, tanto para la acción como para las responsabilidades.

—Podemos hacerlo muy fácilmente—dijo el doctor—. Te metes en una caja cubierta con un cristal para que no puedan tocarte y hacerte daño, y colocaremos la caja en una enorme sala para que todo el mundo pueda verte.

—Bien, pero este es un secreto entre nosotros dos. Nadie más debe saberlo, a excepción de Nadida Constantinovna (1)—dijo por último Lenín.

Al poco tiempo, todo el pueblo supo que Lenín había muerto.

Todo el país se lamentaba y gemía, y hasta los mismos comunistas lloraban sin consuelo. Reflexionando, con el corazón oprimido, todo el mundo se preguntaba:

¿Qué va a suceder ahora? ¿Los franceses y los ingleses aprovecharán la oportunidad para atacarnos?

Entonces el más viejo de todos, Kalinin, para calmar los ánimos dijo:

—Nada podemos hacer, la muerte no está en nuestro poder detenerla, y no remediaremos la desgracia con llorar. Está bien llorar un poco, pero ya es bastante. Ahora hay que ponerse al trabajo.

Colocaron a Lenín en un edificio que se llama el Mausoleo, con guardias a la puerta para rendirle honores. Pasó el día, pasó una semana, pasó un mes... Lenín se aburría ya bajo la tapa de cristal.

Una noche logró darse una escapada por una puerta secreta del Mausoleo, se dirigió enseguida al Krémlin, al palacio principal, donde tenían lugar todas las reuniones de los comisarios. Como tenía un salvoconducto de duración ilimitada, lo dejaron entrar fácilmente, y para que los soldados no lo reconocieran se encasquetó la gorra lo más que pudo.

El palacio estaba desierto. Lenín sólo encontró a dos obreros que estaban dedicados a la limpieza, y a ellos les preguntó:

—¿Ya terminó la sesión?

—Sí, ya hace tiempo.

—¿Sabéis de qué se trató?

—De muchas cosas. Parece ser que los ingleses y otras potencias europeas quieren ya pactar con nosotros. Como escuchábamos por el ojo de la cerradura no pudimos enterarnos bien de todo.

—Ya, si... Y qué, ¿hablaron de Lenín?

—Claro que hablaron. Hubo uno que dijo: "Lenín murió, pero el número de comunistas aumenta. Casi el doble... La Entente no tiene más remedio que callarse".

—¿Y es verdad que los gobiernos de la Entente ya no alzan la voz?

—Sí; parece que están esperando. Nosotros no hemos oído nada.

—Está bien—dijo Lenín despidiéndose de los dos obreros.

Volvió al Mausoleo, y mientras se acostaba bajo la tapa de cristal decía para sí:

—Esto marcha. Se trabaja sin mí. Mañana iré a ver lo que hacen los obreros en las fábricas.

A la noche siguiente se dirigió a una fábrica, yendo directamente a la sala de máquinas. Como ya era tarde, solamente encontró al fogonero que cuidaba de la caldera para que no se apagase, y a los vigilantes que impedían la entrada de espías a la fábrica.

—Con esto basta—se dijo Lenín—. No tengo intención de dar un mitin, sino de preguntar unas cuantas cosas.

Y dirigiéndose al fogonero y a los vigilantes dijo:

—¡Buenas noches, camaradas!

—¡Buenas noches!—

—¿Qué tal va esto?

—Bastante bien... No nos podemos quejar.

—¿Y qué, no pertenecéis a ningún partido?

—Antes de la muerte de Lenín no pertenecíamos a ninguno, pero ahora somos comunistas... de los de Lenín.

Estas palabras le parecieron a Lenín más dulces que la miel.

—¿Y el trabajo? ¿Hay desocupados? ¿Se produce mucho?—siguió preguntando.

Se trabaja mucho. Dentro de poco alcanzaremos la producción de antes de la guerra.

—Cuanto me alegro! Adiós y buena suerte—dijo Lenín al despedirse.

—Por este lado también está todo en orden—iba pensando mientras regresaba al Mausoleo. Solo me falta hacer una visita a los campesinos para ver cómo viven.

La tercera noche se levantó mucho más temprano, porque tenía que ir a la estación, hacer un recorrido en tren y después caminar hasta la apartada aldea que había escogido para darse cuenta mejor de la realidad.

Llamó en la primera casita donde vió luz, y dijo:

—¿Puedo descansar un poco en vuestro hogar?

—¡Adelante!—le respondieron.

Al entrar a la habitación, Lenín vió con asombro que en vez de imágenes y estampas de santos, las paredes estaban cubiertas de banderas rojas y retratos de Lenín. Al ver esto les preguntó con intención:

—¿No sois cristianos?

—Somos ciudadanos. En esta casita tenemos una sala de lectura, que se llama el rincón de Lenín.

—Aquí tampoco me olvidan—pensó éste. Y añadió en alta voz:

—¿Y qué tal vuestra vida?

—Excelente, y cada vez se irá poniendo mejor. Por las revistas, por los periódicos, por lo que cuentan los viajeros, sabemos que todas las fuerzas se dirigen hacia nosotros, para llegar a realizar la consigna: "De cara al campo".

Lenín había hablado toda su vida a los comunistas de la necesidad de llegar a la unión con los campesinos. Ahora tenía ante su vista la realidad de esa unión. Lleno de felicidad se alejó Lenín de la aldea. De vuelta en su Mausoleo, calmadas todas sus inquietudes desde que regresó de su peregrinación, duerme desde hace muchísimos días; pero no cabe duda de que muy pronto se despertará definitivamente. La alegría de este despertar no habrá palabras que puedan expresarla.

(1) La compañera de Lenín.

LOS CANTOS DEL PUEBLO

LOS PATONES

Corrido Antimperialista, con Atenta Dedicatoria a los Visitantes de la Legión Americana

Por a'i vienen los patones,
los gringos americanos,
diciendo que han de acabar
con los indios mexicanos.

La verdad yo les diré,
hay unos malos vecinos
que se les van a vender
como si fueran cochinos...

Que ya están en Ciudad Juárez
y cuspideando a Laredo;
nomás no entran para adentro
porque aquí le tienen miedo.
Aquí no sacan un dedo
pa' poderselos clarear;
se me hace que aquí los gringos
no nos van a gobernar;
si vienen con pantalones
aquí los van a largar.

Dicen que quieren petróleo,
mucho oro y mucha plata,
no se vayan a quedar
nomás bailando en la reata.
Después que meten la pata
no la han de poder sacar;
después han de suspirar
cuando vean la cosa fea,
lo que es aquí varios gringos
van a dejar la zalea.

Las ciudades fronterizas
envidian de la nación,
como si fueran chorizos
o tajadas de jamón.

Guangos como el pantalón
nos vienen esos patones
que ya los vimos jugar
y son puros correlones.

Dicen que traen mil cañones,
dos mil ametralladoras
más quinientos batallones
y dos mil locomotoras.
Traigan hasta sus señoras,
montadas en aeroplano,
que aquí las van a dejar
a los indios mexicanos.
¡Atórenle que es mangana,
nosotros no nos rajamos!

Dicen que quieren venirse,
ya los estamos deseando,
con puro parque de acero
los estamos esperando.
¡Ay, chirrión, no te hagas pando
ahora que te necesito,
que va a ser muy rebonito
de gringos el tenderete;
después no querrán la gorda,
les sudará el copete!

Ya no peleamos con jara
ni con honda y matatena,
y si quieren el almuerzo
también les damos la cena.
Aquí no sentimos pena,
es lo purito cierto,
no nos vengan a asustar
con el petate del muerto;
lo que sí les aseguro
que no lograrán su intento.

También aquí hay treinta-treintas
y máusseres de primera.
Dicen que quieren venirse,
aquí no entran como quiera;
de México la bandera
no la deben pisotear;
¡figúrense, Hernán Cortés
aquí se sentó a llorar!...
No le hace que sean grandotes,
nos los vamos a cargar.

Mis queridos camaradas,
me despido en esta vez.
¿Qué dicen, vendrán los gringos
a enseñarnos el inglés?
Yo entiendo todo al revés,
y es que los americanos
aquí se van a estrellar
con los indios mexicanos.
¡Atórenle que es mangana,
nosotros no nos rajamos!

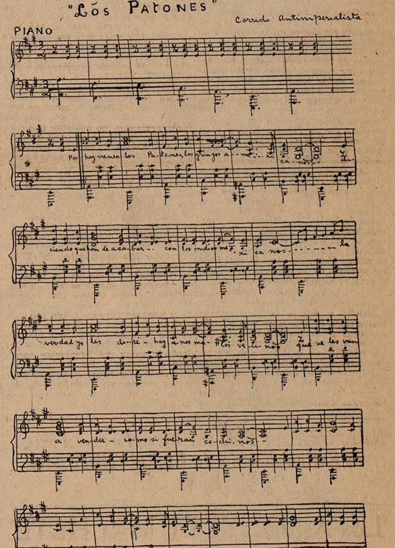

Compre su Estrella Comunista por

50

CENTAVOS

Dos Tamaños, con Fistol o Alfiler de Seguridad.

Pedidos al Dpto. de Agit-Prop.—Apartado 2031.—México, D. F.

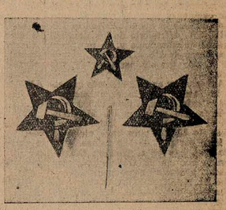

DEBEN UNIFICARSE TODOS LOS TRABAJADORES DE LA INDUSTRIA DEL PAN PARA DEFENDER SUS DERECHOS

Resumen de Noticias

--En el pueblo de Canatlán, Dgo., el individuo Francisco Vargas, que anteriormente medró en la Presidencia Municipal hasta reunir unos $12,045.00, ha renunciado la candidatura que lanzaron sus secuaces; pero todavía, como el ahogado que le tira arañazos al agua, ha inventado nuevamente meterle cuñas al tronco, haciendo que lancen en su lugar al descarado Luz González, un tahur de primera. Componen la planilla un señor QQuesadilla, un señor don Gabirón y otro señor Juan Téllez.—Seguramente quieren volver a fundar la casa de asignación que tenía su amigo Vargas, lo mismo que los ganchitos que tenían, los billares, los solares y el motor.—EL CORRESPONSAL.

—Se han dirigido al Congreso de la Unión, pidiendo que sean desechados los memoriales de los reaccionarios católicos en que se pretende la derogación de las Leyes de Reforma y del artículo 130 de la Constitución, los compañeros Presidente Municipal y ed les del Ayuntamiento de Paso de Ovejas, Ver., así como los siguientes Comités Agrarios de la misma región: Plan de Manantial, a nombre de 255 hombres; Paso de Ovejas, 114 hombres; Tierra Colorada, 87 hombres; Loma del Nanche, 98; La Bandera ,106; Pozo de Mata Ramírez, 99; Palmaritos, 115; Cerro de San Antonio, 122; El Hatito, 205; El Faisán. 199;; Mata Grande, 98; El Guayabal. 75; Carretas, 76; Acazónica, 218; La Campana, 77; y el Comité Ejecutivo del Sindicato Evolutivo del Ingenio "El Faisán", que cuenta con 92 miembros.—La Liga Nacional Campesina da la noticia.

—Para dividir y tratar de destruir la organización del Sindicato de Panaderos de Zacatecas, los líderes moronistas del Estado, influyendo con uno de los patrones principales del ramo de panadería, lograron que éste formara una "Unión Progresista de Panaderos", que desde luego fué adherida a la CROM, a pesar de su indudable carácter patronal. El Sindicato efectivo cuenta con la mayoría de obreros; pero la "Unión" cuenta con los poderes del Estado y con la ayuda de los líderes del laborismo. El patrón fundador murió ya, pero sus herederos, asesorados por los líderes amarillos, tratan de dar muerte al Sindicato de Panaderos de Zacatecas. Con este fin tienen en la región a un tal Andrés Cruces, que desconoce las organizaciones y que nos viene hablando de luchas imaginarias emprendidas por él en beneficio de los trabajadores de la harina, de peligros de muerte sorteados en ignoradas regiones del planeta, exigiendo que nuestro Sindicato se adhiera a la CROM para no destruirlo.—Sin embargo, las prédicas de un Méndez Muñoz o de un Andrés Cruces, "vaquetones", no convencerán a los panaderos de Zacatecas.—EL CORRESPONSAL.

—El Grupo Anticlerical Revolucionario, cuya central radica en las calles de Pino Suárez 29, despacho 133, de esta capital, se ha dirigido por medio de un extenso memorial al Congreso de la Unión, pidiendo que sean desechadas las demandas de los elementos católicos contenidas en los distintos memoriales que han enviado al mismo Congreso, para lo cual hace un análisis de la situación y señala el peligro de tomarlos en cuenta.

—La Sucursal del Partido Ferrocarrilero Unitario en Monterrey, N. L., sostendrá en las próximas elecciones municipales de diciembre una planilla de puros elementos trabajadores, encabezada por el compañero Luis Bueno, miembro de la Alianza de Ferrocarrileros.—Para intensificar sus trabajos, cambió su local a calzada Madero 728 Poniente.

—En la estación de Yerbanís, Durango, se están ambarcando furgones con madera de tallas del camino de vía. Peones casi desnudos hacen este trabajo, para un gringo de la hacienda de Atotonilco, ganando 75 centavos por todo el día, hasta que desaparece el sol. El gringo les paga cada mes, por medio de una tienda de raya de las que dicen que fueron suprimidas por la Revolución, con jabón y sal que durante la semana les habilita o presta. Estos compañeros me manifestaron que no les alcanza el sueldo ni para mantener a su familia, pero que no podían hacer más.—EL CORRESPONSAL.

—En sesión celebrada el mes pasado, los trabajadores organizados de Teziutlán, Pue., acordaron expulsar a Rodolfo García, por estar en connivencia con los industriales de panaderías, en cuyas juntas patronales les ha recomendado presentar sus clausuras para destruir la organización, táctica que ya están siguiendo, habiendo separado a 21 obreros sin causa justificada, violando el contrato de trabajo y la Ley del Trabajo del Estado.—EL CORRESPONSAL.

—Noticias incompletas de Cinco Minas, Jalisco, informan que en aquel mineral murieron a principios del mes, a consecuencia de un accidente en el trabajo, ocho compañeros mineros, que son: Ignacio Villalobos, Miguel Lara, Perfecto Rodríguez, Enrique Márquez, un compañero apodado "El Pájaro" y otros dos cuyo nombre se ignora.

—Los Tranviarios de Mérida, Yucatán, hace algún tiempo que vienen atravesando por una situación difícil, debido a que los elementos que han tenido su confianza se han vendido con la empresa. Ante una magna asamblea verificada en la Casa del Pueblo, presidida por el Presidente accidental de la Liga Central, Lic. Ernesto Patrón V., estos elementos fueron descartados por los cargos concretos que se les hicieron, quedando expulsados de la agrupación Humberto Fuentes, Leonel López y Elías Prado, ex-Presidente de la Unión.—Este acto le costó un dolor de cabeza al Gobernador del Estado, doctor Torre Díaz, porque no pudo detener el movimiento y al mismo tiempo quiere proteger los intereses de la empresa. A última hora mandó una comisión integrada por los diputados Cervera y Leal, para tratar con la nueva directiva de Tranviarios y ver el modo de calmar la situación.—EL CORRESPONSAL.

—En la contienda por el Ayuntamiento de Tampico resultó derrotado el candidato Romero, quien no quiso poner en su planilla a trabajadores organizados, no obstante que después tuvo que cambiarla. El contrincante es Tomás R. Morales, quien está rodeado de esbirros rompe-huelgas y de otros muchos descarados sinvergüenzas. Pero héte aquí que ninguno subirá a usufructuar la codiciada Presidencia Municipal, pues el jefe de todos les impondrá, dizque en transacción, al Dr. Canseco.—Con esto se sigue repitiendo lo que ya es costumbre en Tamaulipas: imposiciones por un lado y abyecto servilismo por otro. Los trabajadores del Estado están convencidos de que el Partido Socialista Fronterizo no tiene de socialista más que el nombre, y desde luego aceptan la necesidad de ir al terreno político independientemente de la pequeña burguesía, con reivindicaciones prácticas y concretas. En este caso la lucha será intensa y al comienzo no se triunfará, porque el dueño y señor del Fronterizo nunca dará el triunfo a los trabajadores, pero se le demostrará que ya no hace leña y que no muy tarde la lucha dará la victoria a los trabajadores.—EL CORRESPONSAL.

Huelga en la Fca. Textil "La Libertad", de Saltillo, Coah.

SALTILLO, Coah., octubre 12.—El Sindicato Textil de la fábrica "La Libertad", en vista de la injustificada separación de varios obreros de la misma, que han sido arrojados del trama, que han sido arrojados del trabajo para substituirlos por obreros "libres" acordó salir decididamente a la defensa de sus componentes, para lo cual pidió la reinstalación de los separados.

En vista de que la empresa ni siquiera ha contestado al Sindicato, éste, apegándose a lo que establece la Ley del Trabajo, decidió declarar la huelga, para lo cual dió aviso con fecha 5, tanto al propietario de la fábrica, que radica en la ciudad de Torreón, como a las autoridaes correspondientes.

El memorial del Sindicato pidiendo que sean reinstalados los trabajadores separados, reclama también que entren en vigor las tarifas aprobadas en la Convención Textil que se celebró en la ciudad de México.

EL CORRESPONSAL

—En Salinas Victoria, N. L., se ha elevado a la categoría de Sucursal la existente sección del Partido Ferrocarrilero Unitario, que en dos meses de instalada ya cuenta en su seno con mas de cien compañeros, en su mayoría campesinos. Esta Sucursal se lanzará a la lucha electoral independientemnte, con una planilla que garantice las aspiraciones de los trabajadores. tanto obreros como campesinos. La planilla la encabezará el compañero Jesús Treviño, y la daré a conocer en próxima noticia.—EL CORRESPONSAL.

—Los trabajadores de Vía del Ferrocarril Sud-Pacífico se encuentran actualmente en estado de desorganización, debido a la complicidad de ciertos líderes de la Unión afiliada a la CROM, con la empresa. Sin que estos líderes se ocupen de ello, muchos mayordomos cometen con los trabajadores centenares de abusos. En los últimos años, la empresa seguramente de acuerdo con un tal Rocha, delegado del Comité Central de la CROM, ha intensificado su ofensiva contra los obreros. A pesar de los puestos de que han disfrutado en las oficinas gubernamentales donde se tratan los conflictos de trabajo, los altos jefes del laborismo no han hecho ni lo más mínimo porque se respete el derecho de los trabajadores, que con esto se han ido desmoralizando y están abandonando la mencionada Unión.—Ahora toca a todos ellos no quedar "sueltos" a merced del enemigo, sino constituirse en una efectiva organización que respalde sus intereses.—EL CORRESPONSAL.

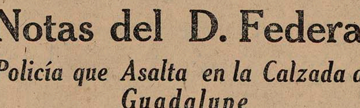

Notas del D. Federal

Policía que Asalta en la Calzada de Guadalupe

Señores redactores de EL MACHETE,

para su valiente periódico defensor nuestro.

No sé redactar, pero me dirijo a ustedes para comunicarles que todos los días, de las 7 a las 10 de la noche más o menos, y entre la Calzada de Guadalupe y el puente que servía de paso antiguamente al Río Unido, se aposta entre las cañas de maíz que allí existen un gendarme que dice ser el 1162, pero que no se deja ver la placa, y que cuando pasan por allí algunos novios o especialmente una mujer sola, los asalta y les dice: "Yo los ví cohabitar; vamos a la Inspección para que registren a la mujer o me da diez pesos o lo que traigan a mano". Naturalmente, por no sufrir la vergüenza de un bestial reconocimiento, los asaltados le dan todo lo que llevan y se van mohinos, pensando tal vez como yo en una nueva revolución para sacudir el yugo de estas malditas autoridades que me dejaron sin mi raya y por lo tanto a sufrir una semana de privaciones. Porque ese técnico no se conformó con dos pesos que yo le daba, sino que me arrebató mi pañuelo y huyó por la ribera que era antes del Río Unido. Quise pedirle auxilio a otro que andaba a caballo a una gran distancia, pero no lo hice porque me imaginé que este otro me dejaría hasta sin mi chal y mi sombrilla.

¿No será posible rescatar mi raya, o tendremos necesidad los habitantes de México de armarnos para defendernos de esos gendarmes que no son policías sino salteadores? ¿No les dará vergüenza a nuestros gobernantes tener de policías a esa pandilla de ladrones de honras y de pañuelos con raya?

Su servidora, una obrera.

María de los Angeles Bermúdez.

A ese policía era bueno aprehenderlo y ver si realmente ese es su número, pues no sería justo castigar a otro por su culpa. No tengo con qué defenderme, si no yo sola me le pondría al frente. ¡Gracias!

Aniversario

Para conmemorar el octavo aniversario de la Unión de Obreros y Obreras de los Talleres de "El Palacio de Hierro, S. A.," se verificó el sábado una velada literario-musical, en el salón situado en las calles de San Miguel número 86.

Al acto, que terminó con un animado baile hasta el amanecer, concurrieron numerosos trabajadores de distintas organizaciones. Todos los números del programa fueron muy aplaudidos.

¿Qué Pasó con los Dineros?

Aunque no podemos dar nuestros nombres porque enseguida nos quitarían el trabajo y nos echarían de los sindicatos a que pertenecemos, un grupo de obreros miembros de la Federación de Sindicatos del D. F. (CROM) queremos dirigirnos a todos los sindicatos, para que pidan cuentas al Comité Central del dinero colectado hace tiempo para la construcción del edificio CROM., por medio de bonos de a peso, dentro de todas las agrupaciones.

Vemos que ya se habla de un vuelo internacional que se va a hacer con fondos de la CROM, y preguntamos: ¿No habrán hecho un vuelo también los dineros colectados para el famoso edificio?

Tienen la palabra los elementos del Comité Central.

UN GRUPO DE OBREROS

La Semana...

(Viene de la 1a. plana.)

proletaria en este hemisferio, ha renacido después de una crisis habida en las organizaciones. Continúa ascendiendo. Y no bastarán todos los gritos demagógicos del "Partido Radical" ni las frases coloradas de los socialistas, que vienen a ser una especie de "austro-marxistas" americanos, para impedir el crecimiento del Partido Comunista e impedir que los obreros argentinos den su cooperación efectiva al problema de la unidad latinoamericana, por el camino de la revolución proletaria continental, único camino por donde saldremos de nuestra situación de hoy, ante la penetración del imperialismo y el fracaso de nuestras revoluciones liberales.

x x x

Y ya que de unidad latinoamericana hablamos, recordemos la "Fiesta de la Raza". En España y en la América "que aún habla en español", se ha conmemorado este día por los gobiernos y por los "elementos representativos" o influenciados por la burguesía gachupina. Este y no otro es el significado de la "Fiesta de la Raza": propaganda de la burguesía española. Es mentira decir que le debemos a España una raza o una civilización. España nos debe a nosotros, al trabajo de los indios y nativos, a nuestras riquezas naturales, su existencia como nación y su salida del feudalismo. Sin nosotros nunca la burguesía peninsular hubiera prosperado y desempeñado un papel importante. Nuestros pueblos, manantiales para la acumulación primitiva del capitalismo español, no pueden esperar ni agradecer nada a España. De la tierra de Pablo Iglesias—el de la época juvenil y revolucionaria—sólo nos interesa el momento en que los obreros españoles hagan con sus curas, militares y burgueses una matanza como la que por aquí hacían sus antepasados con los aztecas, siboneyes e incas. Que se pudra el recuerdo de Hernán Cortés... y que surja un Lenín español. Hé aquí nuestro deseo el 12 de octubre.

Lista Negra

En nuestro número anterior comenzamos a publicar los nombres de los agentes morosos, que no solo han figurado ya en las listas de Mayo último, sino que ni siquiera han escrito disculpándose. Esta lista saldra dos veces más, aumentada con los nombres de 8 agentes que a su vez se publicarán tres veces, siempre aumentándola con nuevos morosos.

Terminada toda la lista, retirados los nombres de los que hayan pagado o dado razones que justifiquen sus adeudos, publicaremos toda la lista de nuevo, para que cada compañero la conserve y sepa quiénes son los enemigos de EL MACHETE, es decir, de la clase obrera y campesina.

Rogamos una vez más a todos los compañeros que nos ayuden a hacer efectivas estas Listas Negras, cobrando ellos mismos, enviándonos informes sobre los morosos, etc., y a los lectores estar alerta para que los dineros que ellos pagan sean remitidos por los agentes.

LA ADMINISTRACION.

MANUEL CARVAJAL. Calle Gómez Palacio 29. Durango, Dgo.	$ 12.00
M. NAVARRO. González, Tamps.	4.32
ROSALIO LOPEZ. 2a Ave. Escontria 30. Río Verde, S. L. P.	9.72
MAGDALENO SANCHEZ. Tlacotalpám, Ver.	6.15
PEDRO VERA BAUTISTA. Domicilio Conocido. Cárdenas, S. L. P.	6.50
LUIS DIAZ. 200 Mac Donald Ave. Richmond, Cal., USA.	6.42
EMIGDIO G. SANTOS. Villa Antonio Amaro. Est. Gpe. Victoria, Dgo.	36.00
F. AVALOS REYES. Est. Salina Cruz, Oax.	42.30
PRIMITIVO FERNANDEZ. Cárdenas, S. L. P.	24.00
B. BELMARES. Charcas, S. L. P.	21.60
FRANCISCO HERNANDEZ. Ave. Morelos 21. Chacaltianguis, Ver.	19.80
FRANCISCO HERRERA. Dr. Verduzco 63. Zamora, Mich.	16.75
E. RAMIREZ. 3525 Pensylvania Ave. Indiana Harbor, USA.	12.90
MANUEL BRONDO. 2a. General G. Victoria 9. San Luis Potosí, S. L. P.	5.12
JUAN CORDERO. Ave. Juárez 21. Cárdenas, S. L. P.	4.85
ATALAMO HURTADO. P. O. Box 22. Branning, Cal.	25.20
IGNACIO TORRES. Ave. Hidalgo 229. Fresnillo, Zac.	4.77
PRIMITIVO SANDOVAL. Cortazar, Gto.	19.20
HERMION MORA GUTIERREZ. León, Gto.	96.50
DANIEL CONTE. Zacatelco, Tlax.	20.54
JULIO BARBA. Hostotipaquillo, Jal.	8.76
TOTAL	$ 392.60

No se Duerma; Pida sus Ejemplares del Número Extraordinario de EL MACHETE para el 7 de Noviembre

'Los Amigos de EL MACHETE'

Entre los innumerables lectores de EL MACHETE se está llevando a cabo un movimiento de verdadero interés. Comprendiendo varios compañeros que el hecho de ser lectores fieles de un mismo periódico y estar interesados en su difusión y estabilidad, los une por medio de lazos no de amistad, sino de interés de clase y de ideología, se han puesto de acuerdo para formar una organización nacional de todos los lectores de EL MACHETE. Al efecto han propuesto a esta Administración que se lance la idea de organizar LOS AMIGOS DE "EL MACHETE", en cada lugar donde se vende nuestro periódico y existan lectores del mismo que deseen algo más que recibir y leer el periódico cada semana.

Dicen los compañeros, con mucha razón, que así como están organizados los comerciantes, los patronos, los médicos, los abogados y en fin todos aquellos que tienen interses comunes, así los lectores de EL MACHETE deben organizarse para velar mejor por los intereses del mismo y poder realizar campañas para su mejoramiento, trabajar por la adquisición de la IMPRENTA, defenderlo de los timos de agentes provocadores y, en una palabra, hacer de EL MACHETE el mejor y más grande periódico de México.

Agregan—y en esto creemos que está la fuerza de esta organización—que si existen en el país 12.000 compañeros que compran EL MACHETE el número de sus lectores debe pasar de 50.000, pues cada ejemplar es leído por más de 5 personas, y en este caso hay en el país un conglomerado enorme de trabajadores que piensan y sienten como piensa y escribe EL MACHETE. Esta falange de luchadores que tienen las mismas ideas, debe estar organizada para defender esas ideas y aspiraciones contra las tendencias opuestas, que en los momentos actuales se organizan para arremeter contra los trabajadores y arrebatarles sus conquistas. No significa otra cosa la organización de clericales que de un extremo a otro del país lleva a cabo las matanzas de campesinos, con la bandera de "Cristo Rey", cometiendo sus fechorías no contra los ricos y burgueses, sino contra la clase trabajadora. Ejemplo de esto tenemos en el vergonzoso asalto al tren de Guadalajara, en el que no asesinaron sino al pasaje de segunda. respetando a los "señores" del pullman y de primera clase. En los minerales vemos que los cristeros reciben ayuda económica de las empresas y cada vez que se acercan a una mina es para asesinar a los obreros y respetar las propiedades de los imperialistas.

Contra esos crímenes de la reacción, los lectores de este periódico, organizados en forma nacional por medio de LOS AMIGOS DE "EL MACHETE" podrían prestarse ayuda unos a otros y contrarrestar la acción constante y criminal de los reaccionarios.

Nosotros creemos que esta iniciativa será acogida por todos los compañeros con verdadero entusiasmo, y prometemos en nuestro próximo número dar algunos pormenores sobre la forma de la organización de LOS AMIGOS DE "EL MACHETE", las actividades que deberán llevar a cabo, etc.

Pero, a fin de que esta organización sea lo más perfecta posible y pueda vencer las dificultades que se le presenten, sería de gran utilidad que se nos enviasen insinuaciones y proyectos de organización.

¡LECTORES DE "EL MACHETE": A ORGANIZAR LOS AMIGOS DE "EL MACHETE"!!

LA ADMINISTRACION.

Dos Obreros Detenidos

(Viene de la 1a. plana.)

lismo que se manifiesta con la detención de dos obreros revolucionarios que aprovechan la libertad de prensa garantizada por la Constitución para propagar lo que piensan respecto a los enemigos de su clase y de su país, todos los trabajadores sin distinción de matices políticos deben hacer oir su protesta Con tal objeto, si los compañeros Eugenio 1 Cristóbal Hernándes no son puestos enseguida en libertad, nuestro Partido convocará a una manifestación de protesta que recorrerá las calles de la ciudad reclamando más respeto a las garantías constitucionales y menos claudicación ante el imperialismo de Wall Street.

De Aguascalientes

AGUASCALIENTES, Ags., octubre 14.—El día 1o. fue separado del servicio un compañero que trabajaba en la negociación más miserable que existe en el Estado, que es la Fundición de Fierro y talleres mecánicos, cuyo gerente y propietario es el gringo L. B. Lawrence. Este indivduo explota a los obreros con los sueldos más míseros. A los que trabajan como molderos les paga $1.00 y 1.25.

Al compañero separado sin causa justificada, según se cree le supo el gringo que tenía ideas revolucionarias, y muy cariñoso le dijo que no había trabajo, que la negociación no tenía entradas de dinero, pero que tan luego como cambiaran las cosas lo mandaría llamar. Este compañero separado se dirigió enseguida a la Junta Local de Conciliación y Arbitraje. Esperamos saber qué es lo que ésta falla en este caso de arbitrariedad burguesa.

EL CORRESPONSAL.

7 DE NOVIEMBRE

(Viene de la 1a. plana.)

provocar en ella el hambre. Y el hambre vino, costando al pueblo revolucionario millares de víctimas. Pero también aquí fracasaron los enemigos del régimen proletario. Ante la protesta del proletariado mundial, que acudió solidariamente en ayuda del pueblo ruso, los gobiernos capitalistas levantaron el bloqueo. En 1923, aprovechando la magnífica cosecha obtenida en todo el país, el Gobierno Soviético comenzó la restauración de las fábricas y talleres destruidos por la guerra imperialista y por la guerra civil, inició la construcción de nuevas fábricas, reconstruyó sus medios de transporte y comenzó al ascenso ininterrumpido de la nueva economía socialista.

Hoy, once años después de la Revolución, ocho años después de terminada la guerra civil, seis años después del hambre, la Unión de Repúblicas Socialistas Soviéticas (URSS) no solo ha logrado vencer a sus enemigos y destruir todo el edificio del antiguo régimen, sino que ha logrado también llevar adelante la construcción del nuevo orden social, elevando las fuerzas productivas del país a un nivel superior al de antes de la guerra y otorgando a todos los obreros y campesinos, a todos los trabajadores, las ventajas palpables y efectivas de un régimen donde no hay zánganos que consuman sin producir.

Para conmemorar este glorioso 11o. aniversario de la Revolución Rusa, todas las organizaciones obreras y campesinas de México deben celebrar mítines, veladas o manifestaciones, según las posibilidades en cada lugar. El aniversario del triunfo de nuestros hermanos rusos es también una fecha nuestra, un triunfo de todas la sclases explotadas del mundo.

El Partido Comunista, por su parte, ya ha procedido en todas sus Locales a nombrar comisiones especiales encargadas de hacer todos los preparativos de propaganda y de organización para celebrar dignamente el 7 de Noviembre. Además, del 1o. al 7, nuestro Partido llevará a cabo en todo el país una SEMANA DE RECLUTAMIENTO DE MIEMBROS, para cuya efectividad también nombraran comisiones especiales todas las Locales Comunistas.

Nuestra voz de orden para el 7 de Noviembre y para la SEMANA DE RECLUTAMIENTO, es la siguiente:

PARA 1929, CIEN LOCALES DEL PARTIDO COMUNISTA DE MEXICO! ¡20.000 EJEMPLARES DE "EL MACHETE"! ¡QUINTUPLICADO EL NUMERO DE MIEMBROS DEL PARTIDO!

Dep. Nal. de Agit-Prop. del P. C. de M.

Quieren Reorganizarse los Panaderos de Puebla

PUEBLA, Pue., 15 de octubre 1928.

Agradeceremos que den publicidad en el periódico de los Obreros y Campesinos a las fechorías que los líderes convenencieros que se oponen al adelanto de las organizaciones cometen, prefiriendo que los burgueses exploten a los trabajadores, en vez de defender a éstos.

Ya en un tiempo estuvimos organizados los mozos de panaderías, adheridos a la Federación de Panaderos de Puebla, pero debido a las maniobras sucias del que entonces teníamos como Secretario General de la mencionada Federación, de nombre Fructuoso López, nos desorganizamos, quedando nuevamente expuestos a la servidumbre tan inícua con los dueños de panaderías. Así pasó el tiempo, y viendo la necesidad de reorganizarnos, recurrimos a un tal Leopoldo Díaz, que trabajaba en "La Casa Azul". Nosotros le dijimos que nos organizábamos pero que no queríamos depender del Sindicato de Panaderos por tener allí un líder que siempre buscaba la conveniencia personal, y decidimos pertenecer directamente a la Federación de Sindicatos del municipio de Puebla. Pero nuestro líder Leopoldo Díaz no hizo nuestra voluntad y cuando supimos ya nos había abandonado, amenazándonos con darnos de golpes si lo "seguíamos fregando". Desengañados y tristes resolvimos quedar como antes, cuando un nuevo compañero panadero se nos presentó, Alfonso Téllez, que nos llevó a pertenecer a la Federación de Sindicatos de la CROM para que se nos reconociera y prestara ayuda en la discusión del pliego de peticones que debía presentarse a los dueños de panaderías. La Federación nos dijo que nos dirigiéramos al Sindicato de Panaderos, lo que hicimos así, y entonces en la asamblea tomó la palbra el líder máximo Fructuoso López, que empezó por decir que éramos unos traidores, unos rojos, y que fuéramos a pedir ayuda a la Confederación Social Campesina; que qué buscábamos en el Sindicato de Panaderos, y otras cosas más. Total, que el Sindicato no nos prestó ninguna ayuda.

Con tales cosas estamos deseosos de organizarnos, pero como no tenemos un compañero capaz, mejor estamos así siendo explotados por los dueños.

Les damos las gracias y esperamos que los trabajadores vean los manejos de los malos líderes.

Unos Mozos de Panaderías.

A Todos los Panaderos, Bizcocheros y Similares de Acámbaro, Gto.

Camaradas: Como se les ha dicho, mientras tanto no se convoque a la primer sesión, por medio del órgano netamente obrero titulado EL MACHETE se les darán a conocer los trabajos que la Comisión de Organización haya desarrollado; y son los siguientes:

En vista de que se les tomó la opinión a todos y son un grupo sumamente reducido los que no están de acuerdo, y son los que tienen panaderías propias, los cuales nunca estarán de acuerdo en ser miembros del Sindicato y si alguno pretende serlo es para interrumpir las labores del mismo, pues no hay plaga peor que un patrón en las filas de una organización, ahora sólo se admitirán en las filas del propio Sindicato desde maestros, oficiales y aprendices, como ya se les ha dicho verbalmente a tres o cuatro que no son patrones; y si inconcientemente son contrarios a la organización, a esos hay que convencerlos y hacerles ver que por ningún caso deben estar de parte del patrón, porque él mismo los pondrá en el frío, como vulgarmente decimos nosotros, y entonces no habrá quien los defienda.

Por eso la Comisión encargada de hacer labor de unificación desea que todos a una voz nos desprendamos de la amistad que tengamos con los patrones, y con toda energía y valor civil ocurramos el día que se convoque a la primer sesión, de donde seguiremos un verdadero camino que nos lleve a nuestra emancipación y no al fracaso, como antes pasó.

Ya en estos días se dará aviso a las autoridades correspondientes para convocar dicha sesión.

Por la Comisión de Propaganda.

CANDIDO GOMEZ

Contra el Paro, la Incautación...

(Viene de la 1a. plana.)

dentro de las fábricas y que significa una carga económica insoportable.

d) Substitución de obreros que no desarrolian eficiencia normal, por los que puedan dar el rendimiento teórico.

Y se concluye: "bajo estas bases sería posible trabajar, después del día 23, a razón de tres días semanarios, en una jornada diaria de ocho horas.

Como se ve, el anunciado paro no es más que una maniobra de los industriales para desconocer los convenios a que se llegó en la Convención Textil que tantos sacrificios costara a los trabajadores durante los 18 meses que sostuvieron a sus delegados en esta capital. Al efecto, los industriales fijan un plazo de dos meses para denunciar dicha Convención y quedar enteramente sujetos a su arbitrio para el manejo de las fábricas.

La misma Secretaría de Industria ha tenido que manifestar su oposición a las proposiciones provocadoras de los industrales, en los siguientes términos:

Volviendo al caso concreto de ejemplificación antes señalado, se pretende que el peón industrial que en estos momentos, por el arreglo transitorio vigente de sólo trabajo de cuatro días, obtiene $6.60 a la semana, como pago de cuatro días de trabajo a $1.65, obtenga sólo, del día 23 en adelante, $3.00 semanarios, por concepto de veinticuatro horas de trabajo, a $1.00 por jornada de ocho horas.

Con relación a estas bases y sin que se prejuzgue sobre la veracidad de las afirmaciones que se hacen, o la necesidad económica de las sugestiones de control y manejo interior y eficiencia que se presentan, simplemente quiero manifstar a ustedes que considero de imposibilidad material que un obrero industrial viva con su familia con tres pesos a la semana, por lo que no puedo aceptar la presentación de esta base a las organizaciones de trabajadores empleados en las fábricas de Puebla y Tlaxcala, ya que, por sentido elemental de justicia humana, no podría sostener yo, en ningún caso, oferta de tres pesos semanarios a un adulto.

Respecto a la legalidad del aviso de paro hecho por los industriales casi con una semana de anticipación, la misma Secretaría dice:

Ha sido motivo de particular atención el anuncio oficial que con fecha 11 de octubre se sirven darnos ustedes, de suspensión total de trabajo en todas las fábricas de Puebla y Tlaxcala, y me apresuro a comunicarles que dicho anuncio (hecho doce días antes de la fecha del paro total, que comprende una zona tan extensa como la de esos dos Estados y que afecta a varios miles de obreros), viola decidida y francamente el espíritu de la fracción XVIV del artículo 123 constitucional, que a la letra dice: "Los paros serán lícitos únicamente cuando el exceso de producción haga necesario suspender el trabajo para mantener los precios en forma limitada costeable, previa aprobación de la Junta de Conciliación y Arbitraje."

Ahora bien, sea cual fuere la solución que el Gobierno busque al conflicto planteado por los capitalistas textiles, es seguro que éstos no desistirán de sus propósitos de reajuste de salario, de personal y de horas de trabajo. Bien sea provocando huelgas parciales, bien creando conflictos que llamarán "inter-obreros" (como hicieron en la región de Atlixco fomentando la organización de los blancos pistoleros), los industriales llevarán adelante su ofensiva, con todos los efectos del paro.

A esta ofensiva de los industriales, todos los obreros deben responder exigiendo al Gobierno la inmediata incautación de las fábricas y su manejo por los obreros, para salvarse de la miseria y del hambre a que pretenden condenarlos los que se han enriquecido con el fruto de su trabajo.

CONTRA EL CIERRE DE LAS FABRICAS POR LOS INDUSTRIALES. SU INCAUTACION POR LOS OBREROS!

El Reajuste en...

(Viene de la 1a. plana.)

Desde estas columnas exhortamos a los obreros de Real del Monte para que presten todo su apoyo a los compañeros amenazados, pues si permiten que se les separe, de nada servirá la organización que hay, pues las organizaciones son para hacer respetar por la fuerza a los obreros, en cualquier caso que se presente.

Debo decir, que debido a la armonía y buen entendimiento que hay entre los trabajadores en este mineral, tarde o temprano la de aquí será la primera organización del Estado, y este es el momento de demostrar la solidaridad obrera con hechos, no con dichos.

También hacemos un llamado urgente a los mineros de Pachuca, que aunque no están organizados deben demostrar su simpatía por los compañeros fundidores, pues todos somos trabajadores y no tenemos más defensa que la unión estrecha de todos contra la acción criminal de los capitalistas.

¡Todos los mineros y trabajadores en general, a prestar nuestra ayuda a los compañeros fundidores! ¡Una ofensa a uno es una ofensa a todos!

EL CORRESPONSAL

En la mina de El Bordo también se ha notificado a los obreros de Vía Cable que para el día 5 del que entra quedarán separados.—Ya informaré lo que haya.

Como se Burla....

(Viene de la 1a. plana.)

para encauzarnos en conflictos que nada justifica, siendo que nosotros los agraristas somos los que hemos combatido más de veras los levantamientos reaccionarios.

También queremos que por la presente sepa el C. Presidente de la República la justicia que se hace en este lejano Estado, y el modo como se cumplen las leyes de la Revolución que nosotros peleamos.

EL CORRESPONSAL

"EL MACHETE"
Organo del Partido Comunista de México
Registrado como artículo de 2a. clase el 13 de Marzo de 1924.
Director y Administrador:
RAFAEL CARRILLO
Por serie de 12 números . . .$ 0.60
Por serie de 24 números . . ." 1.20
Por serie de 48 números . . ." 2.00
En paquetes por más de 10 ejemplares, a 3 centavos, con derecho a devolución de los que no se vendan.
Pedidos al Apartado Postal No 2031.
MEXICO, D. F.
ATTENTION!
In order to avoid difficulties we beg everybody who has to send money to EL MACHETE to use only the Post and to send the money through mail money order.

VALE 5 Centavos

En 3a. plana: EL LAUDO PRESIDENCIAL

Octubre 27 de 1928

LA EMANCIPACION DE LOS TRABAJADORES SOLO PODRA SER OBRA DE LOS TRABAJADORES MISMOS.
MARX

PROLETARIOS DE TODOS LOS PAISES UNIOS

EL MACHETE

PERIODICO OBRERO Y CAMPESINO.

EL PROLETARIADO NECESITA LA VERDAD Y NO HAY NADA QUE PERJUDIQUE MAS SU CAUSA QUE LA MENTIRA BENEVOLA Y ENMASCARADA.
LENIN

Redacción y Administración: Mesones No. 54. — Apartado Postal 2031. México, D. F.

ORGANO CENTRAL DEL PARTIDO COMUNISTA DE MEXICO, SECCION DE LA INTERNACIONAL COMUNISTA

(Registrado como artículo de 2a. clase el 18 de Marzo de 1924.)

Año IV | No. 137.

Pongamos fin a los Asesinatos de Campesinos!

SANDINO SE DIRIGE A LOS PRESIDENTES DE LAS REPUBLICAS LATINOAMERICANAS

LA SEMANA

———El camarada Celis, al fin ha sido absuelto por el Juez de Primera Instancia de Orizaba. Contra el compañero Rodríguez, acusado por el mismo asunto que Celis, han sido dictados 20 días de prisión conmutable por multa.

———El general Sandino ha dirigido a les Presidentes de Repúblicas Latinoamericanas una carta abierta en que les echa en cara su falta de solidaridad hacia la lucha que hace más de una ño viene sosteniendo contra el imperialismo yanqui.

———Entre los trabajadores del ramo textil reina gran descontento por el fallo arbitral del Presidente de la República en el conflicto promovido por el anunciado cierre de las fábricas en los Estados de Puebla y Tlaxcala. Los líderes laboristas se encuentran entre la espada y la pared, sin atreverse a apoyar abiertamente el fallo, por el temor de acabar de perder su influencia sobre las masas trabajadoras.

———Ningún obrero, ningún revolucionario debe dejar de asistir al mitin organizado por el Partido Comunista, para el 7 de Noviembre, en su local de Mesones 54.

DEL MOMENTO

Urquizo y Turrubiates

Han sido expulsados, de la Local Comunista de Tampico el compañero Turrubiates, y de la Local Comunista de Saltillo el compañero Urquizo. La expulsión de ambos compañeros ha sido aprobada por el Comité Central del Partido.

Turrubiates y Urquizo han salido los dos del mismo seno de la clase trabajadores, los dos también participaron en el movimiento revolucionario de la clase obrera; los dos durante mucho tiempo han ocupado puestos de responsabilidad al frente de organizaciones obreras y campesinas.

Pero resultó con los dos lo que desgraciadamente resulta con tantos líderes obreros en México. Cuando sus posiciones como directores de masas llegan a darle cierta fuerza e influencia ante las autoridades, principian el coqueteo con el poder gubernamental, con las autoridades municipales, con el gobernador del Estado y, por fin, con toda la política oficial de la Secretaría de Gobernación y del Presidente de la República. Entonces estos elementos se transforman a veces sin darse cuenta ellos mismos, en instrumentos conscientes o inconscientes del Gobierno y en agentes de su política entre la clase trabajadora. Así pasó con los actuales dirigentes de la CROM, así está pasando con una serie de individuos que todavía actúan en las filas de las organizaciones obreras, y así pasa también con Turrubiates y Urquizo.

Para Turrubiates, como para Urquizo, ser miembro del Partido Comunista no tenía ninguna significación especial. Entraron al Partido como hubieran podido entrar a un club o a una asociación cualquiera. Pero ser miembro de nuestro Partido es poseer cierta credencial revolucionaria ante las masas obreras y campesinas explotadas en el país. Turrubiates y Urquizo, aprovecharon esta credencial, pero no como soldados honrados de la Revolución, no para defender los intereses de la clase a que pertenecen, sino para acomodarse en el terreno de la política. Tienen un pie en el campo obrero y el otro en la política gubernamental; van de la izquierda a la derecha y de la derecha a la izquierda, según de donde sopla el viento; dicen que son comunistas pero hacen una política que es socialdemócrata, laborista; estaban adheridas a nuestro partido, pero nunca han realizado un trabajo efectivo para hacerlo mas fuerte y más grande.

Estos dos compañeros son ejemplares de lo que se llama oportunismo. El oportunsmo es un peligro, y en el Partido Comunista el oportunismo no tiene cabida. Por eso han sido justas y necesarias las expulsiones realizadas en las Locales de Tampico y Saltillo.

EL OTRO.

El Partido Comunista Organiza la "Semana de Defensa Campesina"

El día 25 del corriente, todas las Locales del Partido Comunista han iniciado la campaña para llevar a cabo la SEMANA DE DEFENSA CAMPESINA, acordada por el Comité Central como medio de intensificar la agitación entre las masas obreras, contra los asesinatos y atropelios de campesinos que se suceden en todos los Estados de la República.

El número de campesinos agraristas caídos en los últimos meses es incontable. Semana a semana, las columnas de EL MACHETE tienen que denunciar un nuevo crimen contra los trabajadores del campo, cometido por los terratenientes mismos, por sus guardias blancas y esbirros asalariados, o por las fuerzas federales, sin que hasta ahora hayan logrado detener esta continua hemorragia de la clase campesina las protestas de las organizaciones proletarias ni las promesas de las autoridades civiles y militares. Y estos asesinatos son cuidadosamente ocultados por la "gran" prensa que pone el grito en el cielo cuando la justicia de las víctimas alcanza a algún terrateniente nacional o extranjero. Los campesinos perseguidos y asesinados necesitan la defensa solidaria de todos los obreros revolucionarios de México.

(Pasa a la página 4.)

La Aprehensión de los Compañeros E. y C. Hernández

Los Verdaderos Delincuentes

Dos obreros compañeros nuestros fueron detenidos y permanecieron cinco días encarcelados "por repartir proclamas sediciosas"... Cualquiera diría que las autoridades han olvidado ya a los católicos sublevados que hacen la verdadera lábor sediciosa, y dirigen sus fuegos contra los comunistas para probar que hemos entrado en la "era de las instituciones"... de las instituciones reaccionarias!

El "cuerpo del delito" es, como ya informamos en nuestro número anterior, el llamamiento del Partido Comunista diciendo a los trabajadores de México quiénes son los expedicionarios de la Legión Americana que nos visitan. ¿Dónde está el delito de sedición? Dice el Código Penal:

"Artículo 1123.—Son reos de sedición los que tumultariamente, en número de diez o más, resistan a la autoridad o la ataquen con alguno de los objetos siguientes:

I.—De impedir la promulgación o la ejecución de una ley, o la celebración de una elección popular...

II.—De impedir a una autoridad o a sus agentes el libre ejercicio de sus funciones, o el cumplimiento de una providencia judicial o administrativa"

Eran dos los que repartían las proclamas "sediciosas": no había tumulto. Ninguno de ellos resistió a la autoridad ni pretendió impedir la ejecución o promulgación de ninguna ley o elección popular. Es ridículo y tonto hablar de sedición.

Puede ser, sin embargo, que a juicio del Jefe de las Comisiones de Seguridad, Valente Quintana (que según sabemos fue quien ordenó la aprehensión de nuestros compañeros Eugenio

(Pasa a la página 4.)

¿Qué Pasó con la Legión?

Hace un mes, cuando la visita de los legionarios americanossólo era un proyecto, todos los rotativos burgueses la anunciaron con tanbora y timbales, en primera plana, hablando de grandes agasajos públicos a los visitantes, etc, etc.

Después supo la prensa de alquiler que los trabajadores revolucionarios tenían una opinión bastante mala de los legionarios fascistas y que se preparaban a demostrarla. Entonces puso en juego ta táctita de ocultar en las páginas intariores todo lo concerniente a la legión americana, procurando desorientar a los obreros con falsas noticias sobre la hora de su arribo a esta capital. Y el general Pershing,no tuvo el cinismo de llegar hasta acá.

Ahora no se dice ni una palabra sobre los legionarios. Se les festeja a escondidas, furtivamente, en el Casino Americano, en la Embajada de la Casa Morgan y en otros lugares de mala fama. Se teme seguramente que los trabajadores repitan contra los "patones" la "bienvenida" que promovió el partido Comunista, y para evitar este hacho se encajona de una parte a otra a los ingratos visitantes, como si se tratara de toros de lidia o de las fieras de un circo que la gente no debe verlas en la calle para no chotear el espectácula.

Ante tantas precausiones cualquiera diría que esos legionarios que, "hicieron la guerra" en Europa y que en Estados Unidos reverdecieron sus laureles rompiendo huelgas y disolviendo mítines oberos, están siendo algo de eso que irónicamente se llama prudencia y no confían mucho en los servicios de perros policía de "el mejor detective de México"... No se ve por ninguna parte un uniforme o distintivo de la Legión Americana.

Contra el Fascismo! Contra Mussolini!

Gran Mitin

organizado por la LIGA INTERNACIONAL ANTIFASCISTA,

ORADORES:

GIUSEPPE SALA, TRISTAN MAROFF, JULIO ANTONIO MELLA, DIEGO RIVERA, PROF. RAFAEL RAMOS PEDRUEZA, GENNARO LAURITO, MAURO MENDEZ.

Sábado 27 de Octubre, a las 7.30 p. m., en Tacuba 2, altos.

¡No falte si es trabajador!
¡No falte si es revolucionario!
¡No falte si quiere saber lo que ha hecho el Fascismo en seis años de dictadura!

Declaraciones de la Asoc. de Estudiantes Proletarios

Con motivo del proyecto para una ley de autonomía universitaria que ha sido presentado a la Cámara de Diputados, una comisión de miembros dirigentes de la Asociación de Estudiantes Proletarios de México estuvo en nuestra Redacción para hacernos entrega de las siguientes importantes declaraciones:

1o. Creer en una Autonomía Universitaria sin democracia interior en la Universidad, es un absurdo. Sería arrastrarla a ser gobernada por un pequeño grupo de aprobarse el Proyecto en la forma en que se propone. Nosotros señalamos la creación de una Asamblea Legislativa que sea en rea

(Pasa a la página 4.)

EN LA HORA DEL TRIUNFO, pintura mural de Diego Rivera en la Sría. de Educación.

El Camarada Celis Absuelto

El Juzgado 1o. de Primera Instancia de Orizaba, a cargo del licenciado Juan Toro, acaba de fallar en el proceso del camarada Roberto Celis, iniciado desde los últimos días del mes de abril. El compañero Celis ha sido absuelto del delito que se le imputó, como era de justicia y como han pedido los trabajadores revolucionarios de toda la República. Sin embargo, el compañero Silvestre Rodríguez ha sido sentenciado en relación con el mismo asunto, a veinte días de cárcel, conmutables por multa.

La sentencia del Juez de Orizaba tie-

(Pasa a la página 4.)

Ya no hay "Sótanos" en la Inspección Gral. de Policía, pero ¿qué hay en Cambio?

Lo que Cuenta uno de los Obreros Detenidos por Repartir los Volantes Contra la Legión Americana

El 16 de octubre fuimos detenidos por un "técnico", que nos llevo a la 4a. Demarcación y de allí a la Inspección General de Policía. Una vez allí nos quisieron asustar con que si no decíamos quién había acordado hacer dichos volantes nos iban a encerrar, diciéndonos que éramos muy mal agradecidos, que no agradecíamos que nos venían a visitar los gringos de tan lejos; que si no comprendíamos que era un conflicto para México y que un conflicto que se viniera a México no se lo quitaban como quiera; que nos pusiéramos a pensar lo que pedía suceder con semejante ataque a los gringos, que era echarle un compromiso al gobierno mexicano.

Nosotros contestamos que las hojas decían todo lo que había de decirse y que los que comprometen a México son los que les hacen la barba a los gringos enemigos de la independencia y de los trabajadores. Viendo que no dábamos una cosa buena para ellos, nos encerraron en un cuar-

(Pasa a la página 4.)

Expulsados del Partido Comunista

El Comité Central del Partido Comunista recibió de la Local de Tampico, Tamps., una consulta sobre la conducta del miembro Gregorio Turrubiates, contra el que se presentaron bastantes razones para, a juicio del C. C., acordar su expulsión. La principal de estas razones es la conducta de marcado oportunismo seguida en materia política por Turrubiates, en su colaboración con otras organizaciones políticas ajenas a los intereses de la clase trabajadora.

En consecuencia, todos los compañeros deben tener en cuenta que Gregorio Turrubiates deja de ser miembro del Partido Comunista de México.

También ha recibido el C. C. de nuestro Partido una comunicación de la Local Comunista de Saltillo, Coah., dando cuenta de la expulsión acordada contra el miembro Juan M. Urquizo, por las mismas razones de oportunismo y de maniobras extra-Partido que originaron la de Turrubiates.

En el caso de Juan M. Urquizo concurre además la circunstancia de malos manejos de fondos de organizaciones campesinas, que movió a la Local de Saltillo y al C. C. del Partido a aprobar la drástica mediada tomada contra él.

CARTA ABIERTA A LOS ACTUALES GOBIERNOS DE LAS QUINCE REPUBLICAS INDOHISPANAS QUE AUNQUE AMENAZADAS TODAVIA NO HAN PERDIDO SU SOBERANIA (México, El Salvador, Honduras, Costa Rica, Colombia, Venezuela, Ecuador, Perú, Bolivia, Paraguay, Uruguay, Argentina, Brasil y Chile).

El Chipotón, 4 de Agosto de 1928.

A Froylán Turcios.—Tegucigalpa.

Estimado y respetado maestro:

Para su publicación en la Revista Ariel y para que después usted se sirva mandarla al licenciado Gustavo Machado, actual representante nuestro en México, dirijo a usted la presente Carta Abierta a los quince Presidentes latinoamericanos que aparecen ante el mundo como representantes de pueblos soberanos e independientes, para que, en su oportunidad, sea publicada en el mayor número de periódicos de nuestro Continente.

PATRIA Y LIBERTAD.
A. C. SANDINO.
(firmado y sellado.)

Señores Presidentes:

Por ser los intereses de esos quince pueblos los que más afectados resultarían si se permite a los yanquis hacer de Nicaragua una colonia del Tío Samuel, me tomo la facultad de dirigiros la presente, dictada no por hipócritas y falaces cortesías diplomáticas, sino con la ruda franqueza del soldado.

Los yanquis, por un resto de pudor, quieren disfrazarse con el proyecto de construcción de un canal interoceánico a través del territorio nicaragüense, lo que daría por resultado el aislamiento de las república indohispanas; los yanquis, que no desperdician oportunidad, se aprovecharán del alejamiento de nuestros pueblos para hacer una realidad el sueño que en sus escuelas primarias inculcan a los niños, esto es: que cuando toda la América Latina haya pasado a ser colonia anglosajona, el cielo de su bandera tendrá una sola estrella.

(Pasa a la página 3.)

El Proletariado Mexicano Sostiene su Propio Periódico

A todos los Miembros del Partido Comunista, a Todos los Obreros y Campesinos Lectores y Simpatizantes de EL MACHETE

Compañeros:

El Comité Central del Partido y la Redacción de El MACHETE se dirigen a todos los comunistas, a todos los obreros y campesinos revolucionarios, para que contribuyan de una manera efectiva al sostenimiento de EL MACHETE.

La impresión del periódico, los gastos de administración y el envío ascienden aproximadamente a unos 375 pesos por cada número, o sea a $1.500 mensuales. Para que el periódico llegue a cubrir los gastos que origina, sería necesario venderlo a 10 centavos. Pero el C. C. del Partido y la Redacción de EL MACHETE consideran que en la situación actual, cuando gran parte de la clase obrera se ecuentra sin trabajo y sufriendo las consecuencias de los reajustes; cuando la miseria de la masa campesina le hace imposible la erogación de

(Pasa a la página 4.)

La Lucha en Venezuela

Por segunda vez en este año los obreros y estudiantes venezolanos se han lanzado a las calles a protestar contra la tiranía de Juan Vicente Gómez. Como en marzo último, a la protesta ha seguido la huelga de los obreros de Caracas, de los empleados de comercio, de las organizaciones culturales. Ante los atropellos del tirano y ante el peligro de la pérdida de la soberanía del país por los compromisos que realiza Gómez para sostenerse en el poder, las masas venezolanas responden organizándose dispuestas a la lucha. No han sido suficientes las medidas de terror tomadas por el tirano a raíz de los sucesos de marzo, para contener el empuje de las masas. No serán suficientes las represiones de hoy para impedir que de una vez por todas los obreros, campe-

(Pasa a la página 4.)

LA SEMANA INTERNACIONAL

Por C. ZAPATA.

OTRO MAS QUE CAE

Acabábamos de cerrar un magnífico y profundo libro de Engels sobre cristianismo y socialismo; teníamos todavía la visión del circo romano y de las fieras y las cárceles y los procesos de los captalistas del siglo pasado, cuando el cable vino a confirmarnos las palabras de Engels: Todavía, antes del triunfo de nuestro ideal, tenemos más víctimas que el cristianismo para llegar al poder...

DELLA MAGGIORA, un camarada comunista italiano, añade su nombre a la enorme lista de víctimas del fascismo. Cayó como los hombres. No tuvo al morir el consuelo de los cristianos. Desechó orgullosamente los "auxilios espirituales" de la religión. El no luchaba con la esperanza de otra vida extraterrena. Quería hacer de la tierra—y lo más pronto posible—el paraíso del trabajo sin explotación.

"Su voz fue acallada por el estruendo de la descarga"—dice el cable. Sus últimas palabras fueron "¡Viva el Comunismo!" Grandioso ideal este cuyo nombre siempre es coreado por la descarga de los fusiles, unas veces en los fusilamientos, otras veces en los gritos victoriosos de las legiones proletarias. En el futuro, a pesar de Musolini y del fascismo, el ultimo caso será el más frecuente. Así paso en Rusia a pesar del zarismo criminal.

0 0 0 0

¿Y LA DOCTRINA MONROE?

El ministerio de Relaciones de la Argentina ha publicado la correspondencia cambiada con la Cancillería de Londres sobre el intento del gobierno argentino de reivindicar sus derechos sobre las islas Falkland, Georgia y Orkney, que sin ninguna explicación ni derecho fueron ocupadas por Inglaterra en el isglo pasado y que geográficamente pertenecen a Argentina. El gobierno inglés no accede a esta demanda.

Este caso es una de las pruebas de que la Doctrina Monroe no entra en juego más que cuando conviene a los EE. UU. ¿Por qué en su oportunidad no protestaron por este atropello? ¿Por qué no esgrimen ahora la célebre doctrina para secundar a la Argentina?

El asunto, sin embargo, habrá de arreglarse un día: cuando el proletariado inglés haga su revolución. Mientras, que sigan jugando al patriotismo las cancillerías burguesas...

0 0 0 0

EL "ARPISMO" DE CHIANG KAI SHEK

El gobierno "nacionalista" de Chiang Kai Shek ha perdido todo pudor y se ha entregado abiertamente en manos de los banqueros yanquis. Chiang ha hecho lo mismo que Adolfo Díaz en Nicaragua. Recientemente decidió formar un Consejo Económico Honorario, donde tienen asiento los siguientes yanquis: Henry Ford—el de los fotingos—, Owen D. Young, Harper y los banqueros Seligman y Jenka...

¿Nacionalismo chino? Sí, al estilo de nuestros nacionalistas que hinchan las narices cuando oyen el himno, pero entregan todas las riquezas a los gringos. ¡Y todavía los señores declamadores del ARPA nos hablan de nacionalismo a secas y pretenden implantar en América los métodos del Kuomintang, con su Sun Yat Sen peruano! Todavía hay quienes cantan a la luna. Los "arpistas" son los Pierrots de la política continental.

(Pasa a la página 4.)

MITIN

7 de Noviembre

El Partido Comunista invita a todos los trabajadores y elementos revolucionarios a este acto conmemorativo del XI Aniversario de la Revolución Rusa, avanzada de la Revolución Proletaria mundial.

Hablarán los compañeros Carrillo, Siqueiros, Diego Rivera, González, Mella y otros. Exhibición cinematográfica de asuntos rusos.

ENTRADA LIBRE.

¿Ya Pidió Usted sus Ejemplares Extra del Número Especial de EL MACHETE para el 7 de Noviembre?

60

ENTRE LA HOZ Y EL MARTILLO

Vuelve a visitarnos el "Augusto" de los Estados Unidos, coronel Lindbergh (el nuestro es Sandino), invitado por el coronel Mac Nab, agregado militar de la Embajada Americana en México. En la hacienda de La Babia (donde platicaron extensamente el general Pérez Treviño y Mr. Morrow antes de la elección de Presidente provisional) "Lindy" dedicará un par de semanas a la caza de osos. Al abandonar dicha hacienda—propiedad del ciudadano americano Hal Mangum—Lindbergh pasará al Estado de Chihuahua, al rancho propiedad del ingeniero Luis León, Secretario de Agricultura y Fomento.

Al saber la noticia, lo primero que se nos ocurre es preguntar: ¿Qué nueva claudicación viene a tapar el "diplomático" aviador yanqui?

Y como hay de por medio haciendas, ranchos, tierras en fin, y gringos de la Embajada Americana....

Y como ahora el "patriotismo" consiste en dejarse "fecundar" bien por los imperialistas, sin gritar ni aletear para no "comprometer al país"......

x x x

"La protesta será solemne", dicen los periódicos.

¿Y el cumplimiento de las promesas revolucionarias?

Ese será en privado, tan en privado que será muy difícil verlo.

x x x

En Tampico, el "signorino" Apenduto Mayersack, oficial del vapor italiano "Brenta II", estuvo a punto de ser linchado por los trabajadores del puerto, con motivo de haber agredido a puntapiés al obrero Lorenzo Ovalle.

Ya verá el señor Apenduto las consecuencias que puede traer el equivocarse de lugar. A lo mejor creyó que estaba en los dominios de la camisa negra, se dejó llevar de su ímpetu fascista y... le resultó la camisa verde.

x x x

Los reyes de Dinamarca y el Presidente de la democrática República Francesa, asistieron a los funerales efectuados en Copenhague y en Paris, respectivamente, "por el descanso del alma de la emperatriz madre de Rusia".

En realidad, tanto a unos como a otro les importa pura emperatriz el alma de la ex-zarina. Lo que les importa es demostrar su solidaridad con el antiguo régimen, o lo que es igual, sus deseos de que el actual sea aplastado.

Pero, "pueden decir hasta misa" como reza el dicho...

x x x

El político ex-peleceano don José Siurob publica en el órgano del Partido Socialista Fronterizo de Tamaulipas un artículo con el título de "Orientación obrera". Es muy de agradecer que este señor se digne orientarnos, pero es más necesario decir una palabra sobre la clase de "orientación" que nos obsequia.

Véamos unos botones de muestra: "Nuestros socialistas líricos y nuestros sindicalizados teorizantes, así como toda una caterva de leaders político sociales que viven a costa de los trabajadores, se cansan de pintar el régimen ruso actual como el ideal supremo de las aspiraciones humanas, y para ellos la peor injuria sería negarles el carácter de bolsheviques que pomposamente se atribuyen".

Nos parece que se equivoca el doctor Siurob. Esa clase de socialistas y de líderes políticos pintan el régimen ruso con los más negros colores, tratando de contrarrestar la simpatía que los trabajadores sienten hacia él y a cada momento andan repitiendo en todos los tonos que ellos no son comunistas, que son "gentes de orden" "socialistas razonables", etc. En cuanto a nosotros, que no somos ni líricos ni teorizantes, nunca hemos dicho que en la URSS se haya implantado el paraíso sobre la tierra. Allí se han dado pasos gigantescos para llegar al régimen comunista ideal, y si no se ha hecho más es POR LA SITUACION EXTERIOR de reacción burguesa y porque el proletariado de los demás países no ha podido marchar al paso con el proletariado ruso. Esa es la verdad, y le haría falta orientarse al señor Siurob antes de ponerse a orientar.

"Está bien que muchas de las ideas puestas en práctica en Rusia—dice el doctor Siurob—deben ser propagadas por los que aspiramos a un régimen de equidad social, pero querer trasplantar aquí sistemas y procedimientos extraños a nuestro carácter, educación y medio social, es tan absurdo que todo verdadero libertario (?) debe en nuestro país romper el prisma de colores en manos de los ingenuos o falsos apóstoles, e investigar con criterio científico cuál debe ser aquí la forma del movimiento."

¿Y quién le ha dicho al señor "orientador" que queremos trasplantar sistemas "extraños a nuestro carácter, etc? Por lo demás es curioso que diga ésto un señor que hace tantos años está encajonado en el mecanismo gubernamental que nuestros legisladores han copiado servilmente de Francia y de los Estados Unidos, y que realmente es lo más extraño que puede haber a "nuestro carácter" etc....! Claro está que el régimen que los comunistas queremos implantar tiene que parecerles "extraño" a los hacendados, a los capitalistas, al doctor Siurob y a otros políticos que se encuentran cómodos en el actual. Pero a los obreros y campesinos, a todos los que trabajan para comer, no les parece lo mismo. Y éstos, que son la inmensa mayoría del país, serán como en Rusia los que decidirán cuál es el régimen que está más de "acuerdo con su carácter", etc. ¿No le parece ésto democrático al señor Siurob?

"Allá—sigue diciendo el trasnochado "orientador"—es la dictadura del proletariado, pero siempre una dictadura..."

¿Y aquí, señor Siurob? Aquí es la dictadura de la burguesía grande y pequeña, de los terratenientes e industriales y del imperialismo yanqui, sobre las masas trabajadoras de la ciudad y del campo. Es natural que a usted le parezca esto mejor que aquello, pero pregunte a cualquier trabajador con conciencia de clase, y sabrá usted la opinión "autóctona" sobre uno y otro régimen. Por lo demás, esa diferencia es bien notable: Allá gobiernan los obreros y los campesinos para su propio interés y para la revolución proletaria mundial, obligando a los burgueses a trabajar o morirse de hambre; aquí cada semana publica EL MACHETE la noticia de un asesinato de campesinos por los terratenientes, de una huelga rota por las autoridades, de otros obreros reajustados o asesinados también.

Conque...¡gracias por la "orientación" señor líder del difunto "Pelece"! Nos pasamos muy bien sin ella.

x x x

El Departamento de Salubridad ha organizado un "concurso del obrero sano". El premio al vencedor será una casa "modesta, pero cómoda", con dos recámaras, sala, comedor, cocina, baño y jardín, en la Colonia Industrial.

Para que el concurso no fuera una burla sangrienta en estos tiempos de reajustes, de paros, de salarios miserables y de condiciones de trabajo infernales debería empezar el H. Departamento de Salubridad por facilitar a todos los obreros la manera de conseguirse una casita así, y después hacer el concurso.

Pero esto, aunque no lo crean ciertos "libertarios" como el doctor Siurob, sólo podrá hacerlo el régimen de la dictadura del proletariado; ya lo está haciendo en un país que abarca la sexta parte de la tierra.

¿O piensa el doctor Siurob que corremos peligro de perder "nuestro carácter" "educación y medio social" si todos los obreros tiene casa con baño y no se dejan explotar por los capitalistas y políticos de la burguesía?

"EL NUDO DE LA CUESTION"

Consideraciones Sobre el Carácter de la Crisis Industrial

En "El Universal" del día 16 y en el número correspondiente al día 22, aparecieron dos editoriales, uno con el título de "LA CRISIS INDUSTRIAL Y LOS SALARIOS", y el otro con el de "LA PRODUCCION Y LOS SALARIOS". No podemos dejar sin comentario estos dos artículos, porque ellos representan el esfuerzo de un economista, seguramente gubernamental, para señalar una solución a la crisis que hoy sufre la industria de nuestro país. El anónimo editorialista hace todo lo posble por embrollar las cosas y ocultar a los lectores el verdadero sentido de la crisis actual.

En su primer artículo, el autor analiza los motivos del cierre con que amenazaron las empresas textiles de Puebla y Tlazcala, llegando a la conclusión de que "los capitalistas no pueden mantener indefinidamente en actividad sus fábricas, a base de pérdidas, primero; y segundo, que los obreros tienen forzosa necesidad, para vivir, de que las fábricas continúen abiertas". Y el señor editorialista encuentra que "en esta antinomia se halla el nudo de la cuestión."

Para solucionar esta "antinomia" y desatar el "nudo de la cuestión", el autor recomienda a los industriales de nuestro país seguir el ejemplo de las empresas norteamericanas, aplicando la fórmula de "bajos precios con altos salarios", fórmula que según el autor concuerda "con una ley empírica elemental en materia de salarios", formulada por el Prof. E. Gromann, miembro de la Direc. d eEstadística en la Rusia Soviética, y que dice: "Los salarios deben aumentar en la medida en que aumenta el rendimiento", o, como formula el editorialista de "El Universal". "Los salarios tienen que estar en relación estrecha con la productividad del trabajo".

Para que nuestros compañeros los lectores de EL MACHETE comprendan de qué se trata, queremos analizar lo más concretamente posible las verdaderas causas de la crisis industrial, a fin de sacar a luz la enorme confusión que reina en la cabeza de los economistas burgueses, que lejos de ahondar en las verdaderas raíces del problema se detienen a contemplar las hojas, tomando las apariencias como realidades.

LA CRISIS INDUSTRIAL, PRODUCTO DEL REGIMEN CAPITALISTA

¿Qué es una crisis industrial, y cuáles son sus causas fundamentales? **La crisis industrial es un producto inevitable y consecuente de todo el sistema y el régimen del capitalismo.**

Para entender perfectamente este problema, es necesario recordar, siquiera en dos palabras, lo que es la sociedad capitalista. En concepto de mucha gente, la sociedad capitalista es simplemente un estado de cosas donde existen por un lado los ricos y por otro los pobres. Este contraste es cierto, naturalmente; pero también en las sociedades antiguas, por ejemplo entre los aztecas y en la Edad Media, durante la época feudal, había ricos y pobres y sin embargo no había capitalismo. Vemos, pues, que el mero hecho de existir ricos de una parte y pobres de la otra, no basta a definir el significado especial de la sociedad y del sistema capitalista. Debemos fjarnos, en consecuencia, en las características que nos permitan determinar la sociedad capitalista como tal. Estas características fundamentales son:

Primera.—La producción capitalista es una producción de mercancías. Una empresa capitalista no produce para satisfacer con sus productos elaborados las necesidades inmediatas del capitalista dueño de la empresa, o de los obreros que trabajan en ella. Los propietarios de una fábrica textil, por ejemplo, no necesitan los millares y millares de metros de manta que produce su empresa, ni tampoco los necesitan los mismos obreros de la fábrica, aunque tuvieran el dinero suficiente para hacerse ropa nueva cada seis meses. Así es que lo que produce una empresa industrial, sea cual fuere el producto lo elabora para llevarlo al mercado, donde queda a disposición de los que lo necesitan, **cuando además de la necesidad tienen el dinero necesario para comprarlo.**

En las épocas primitivas, y en parte también durante la época feudal, los campesinos y los que entonces eran artesanos sabían perfectamente bien cuanto y para quién tenían que producir. Sus productos pasaban de inmediato a la mano del amo y del señor feudal, del rey, del jefe militar o del sacerdote, que con esos productos inmediatos de las masas explotadas gozaban de una vida verdaderamente lujosa. La economía de la sociedad era entonces una economía natural, y aparte de lo destinado a satisfacer la voracidad de los amos, el campesino producía lo poco que él y sus familiares requerían para vivir. Hoy el obrero no sabe quién será el que consuma el producto elaborado, y poco le importa saberlo; hoy se produce **para el mercado**, y este mercado tanto puede ser la misma ciudad o país donde se encuentra la empresa productora, como puede ser cualquier otro país y aun continente, distante miles y miles de leguas del lugar de producción. Por eso la economía predominante hoy día en todo el mundo no es la economía natural, sino la **economía mercantil**.

Segunda.—Una sola clase, la clase capitalista, es dueña de todos los medios de producción, de todos los instrumentos de trabajo. En épocas anteriores los instrumentos de trabajo eran por lo general propiedad individual del mismo obrero, del mismo artesano que los utilizaba. Hoy todo el aparato de produción, todos los instrumentos de trabajo, desde la herramienta más primitiva hasta los medios de transporte y toda la fuerza motriz son propiedad exclusiva de la clase capitalista. Y esta clase poseedora de todos los medios de producción no es ni siquiera una parte considerable de toda la sociedad, sino que es una minoría insignificante. Sólo en Rusia, en la URSS., donde ya se hizo la revolución social, las fábricas, las empresas industriales, todos los medios de producción y de transporte, todo el suelo y el subsuelo pertenecen no a una parte solamente, sino a la totalidad de la nación, son propiedad común de todo el pueblo.

Tercero.—El trabajo a base de salario es la tercera característica predominante en el sistema capitalista.

Antiguamente el artesano vendía el producto de su trabajo, pero no tenía que vender su **fuerza de trabajo**. No quiere decir esto que antes, o en la actualidad, el artesano viva mejor que el obrero; al contrario, el artesano vivía y vive hoy peor cada día, no llegando sus ingresos muchas veces ni al mísero salario de un obrero mal pagado.

Compre su Estrella Comunista por

50 CENTAVOS

Dos Tamaños, con Fistol o Alfiler de Seguridad.

Pedidos al Dpto. de Agit-Prop.—Apartado 2031.—México, D. F.

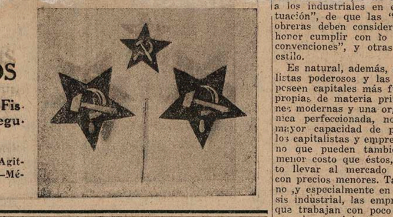

Hoy, una vez que el sistema capitalista realizó la expropiación de millares y millares de campesinos, artesanos y pequeños propietarios, existe una enorme clase de seres humanos que no poseen nada absolutamente, y que para satisfacer las necesidades más elementales de la vida tienen que vender su fuerza de trabajo a la clase poseedora de los medios de producción.

La sociedad capitalista, como todas las anteriores, incluso el reino de los aztecas, es **una sociedad de clases**. Toda sociedad dividida en clases tiene como base **la explotación de una clase por otra**; es decir, que una sola clase, la clase explotadora, disfruta y aprovecha exclusivamente todo el trabajo excedente y todo el excedente de producción de la clase explotada. Ahora veamos qué es este trabajo excedente.

En la sociedad capitalista sólo la clase explotadora, o sea la clase de los capitalistas, posee medios de producción e instrumentos de trabajo, como ya hemos dicho, y debido a eso obliga a la clase desposeída, o sea a la clase trabajadora, a venderle su fuerza de trabajo, a acudir a la fábrica, al taller o al campo industrial a solicitar trabajo. Sin esto, el obrero tendría sencillamente que mendigar o morirse de hambre. El capitalista compra por medio del salario la fuerza de trabajo del obrero, pero no le paga más que lo indispensable, y lo "indispensable" para el capitalista es lo que el obrero necesita para conservar su fuerza de trabajo y nada más. Al capitalista no le importan las necesidades generales del obrero; lo que le importa es que este tenga las fuerzas necesarias para producir cada día determinada cantidad de mercancías. Sin la fuerza de trabajo de la clase obrera el capitalista no podría mover el mecanismo de la producción, no podría hacer funcionar la maquinaria ni los medios de transporte, no podría arrancar el metal del fondo de la mina ni regir el movimiento de los telares. Es por eso que el capitalista le paga un salario a la clase trabajadora, no por el cuento del "capital con corazón", sino porque la necesita. Y en el momento en que una empresa capitalista, por tal o cual motivo deja de necesitar a todos o a una parte de los obreros que ocupa, los echa a la calle sin miramientos ni compasión. Que los obreros se mueran de hambre, que tengan padres, mujer e hijos que mantener no les importa a los capitalistas absolutamente nada.

El capitalista, reuniendo la fuerza de trabajo del obrero con los instrumentos de trabajo, con la maquinaria, entrega además al obrero la materia prima de la cual él debe hacer una determinada mercancía. Para que haga zapatos, el capitalista entrega a los obreros la cantidad de piel y de suela necesarias, los clavos y el hilo necesario para coserlos y la tinta para darles el color; para hacer el tejido, el dueño de la fábrica textil entrega a los obreros el algodón necesario, o el hilo de lana; para construir las piezas de un motor, la empresa entrega a los obreros los metales necesarios. **Entonces el obrero, con su fuerza de trabajo, con la mano de obra, transforma la materia prima, añadiendo al valor original que tenía la cantidad de materia prima, un valor nuevo, un valor más, o sea precisamente el valor de su trabajo.**

Un ejemplo: El capitalista dueño de una fábrica de calzado entrega a los obreros una cantidad de cuero cuyo valor es, pongamos por caso, 1.000 pesos. De esta piel, los obreros elaboran 200 pares de zapatos, que vendidos cada uno a razón de 15 pesos, producen al dueño de la fábrica una entrada total de 3.000 pesos. Han sido, pues, los obreros, los que con su trabajo aumentaron el valor primitivo del cuero, que era de 1.000 pesos, hasta el valor comercial de 3.000 pesos en que son vendidos los 200 pares de zapatos producidos.

Aparte de los 1.000 pesos que le costó la materia prima, el capitalista tiene que descontar los gastos generales del proceso de producción, como son la fuerza motriz, el desgaste de maquinaria, renta de la fábrica, el seguro contra incendios, etc. Admitiendo que en todo esto descuente un cinco por ciento de gastos generales resulta una cantidad de 150 pesos por cada 200 pares de zapatos producidos. Descontando, pues de los 3.000 pesos de entrada la cantidad total de 1.150, le queda al señor capitalista una utilidad de 1.850 pesos. Y esos 1.850 pesos corresponden en realidad a los obreros que fabricaron los zapatos, y si el capitalista entrega esta cantidad a los obreros no habría explotación capitalista, porque los obreros percibirían el total del valor de su fuerza de trabajo empleada en la manufactura de los 200 pares de zapatos. Pero es precisamente en esto en lo que el capitalista demuestra todas sus artes y capacidades. **En vez de entregar a los obreros lo que realmente les corresponde, o sea el producto íntegro de su trabajo, solo les entrega una parte, y una parte mínima.** En vez de entregarles los 1.850 pesos, solamente les entrega por concepto de salarios unos 350 pesos, quedándose él con la cantidad restante: 1.500. Y estos 1.500 pesos son lo que se llama **exceso de valor o plusvalía**. Este exceso de valor o plusvalía, constituye el botín de la clase capitalista, arrancado, robado por la fuerza a las masas trabajadoras de todo el mundo. Todo el Estado burgués y todos los ejércitos de los países capitalistas tienen como objetivo final permitir a la clase explotadora, o sea a la clase capitalista, adueñarse libremente de la plusvalía que la clase obrera produce constantemente. La riqueza de la clase capitalista no es, pues, otra cosa que el robo acumulado a costa del sudor y de la sangre de la clase trabajadora.

LA LUCHA ENTRE LA MISMA CLASE CAPITALISTA

La clase capitalista, unificada ante la clase trabajadora y unificada también en el propósito de arrancar a la masa obrera el máximo de trabajo excedente y de valor excedente, no constituye, sin embargo, una fuerza homogénea, una sola entidad. Existe entre los diferentes componentes de la clase capitalista, entre sus diversos individuos y grupos una profunda divisón, resultado de la lucha encarnizada por el reparto del botín, por la distribución de la riqueza existente y producida por las masas obreras y campesinas. Cada capitalista y cada grupo de capitalistas quiere poseer más que los otros, tratando de colocar bajo su dominio de explotación una cantidad cada vez mayor de instrumentos de trabajo, de medios de producción y de mano de obra asalariada.

Sin embargo, las posibilidades de robar de una manera continua y acelerada a la clase obrera dependen de la venta de los productos manufacturados. Toda la producción es para el mercado, es decir, para la venta, y vender es el A B C y toda la ciencia de la economía capitalista. Una empresa capitalista cuyos productos no se venden por tal o cual motivo, tarde que temprano cierra sus fábricas o se declara en quiebra.

La lucha por el mercado, por el control de la venta, por el alejamiento y si es posible por el exterminio de toda competencia, bien sea nacional o extranjera, origina en gran parte toda la lucha intestina que existe en el seno de la clase capitalista.

EL EXCESO DE PRODUCCION

Producir y vender, producir mucho y barato y vender mucho y caro: tal es la aspiración de toda empresa capitalista. Pero resulta que el capitalista dueño de esta o aquella fábrica, no conoce con exactitud ni la cantidad precisa que de una mercancía determinada y en un momento dado necesita la masa consumidora, ni sus posibilidades financieras, o sea su capacidad de compra. Tampoco sabe las cantidades y los precios exactos de las mercancías semejantes que están lanzando al mercado los demás capitalistas del país y del extranjero. En la sociedad capitalista no existe ninguna organización central que regularice y determine las cantidades de mercancías que deben llevarse al mercado y los precios a que deben venderse. Cada capitalista produce y vende lo que quiere, al precio que puede, **formándose así una situación general de completa anarquía.**

Esta anarquía en la producción es una de las características de la economía y de la sociedad capitalista. Llega un momento en que todos los mercados y almacenes están llenos de mercancías, aunque la masa consumidora, por su miseria, no pueda comprar las mercancías aunque estén repletos los almacenes y las bodegas. Sobreviene una estancamiento en las ventas, y con esto un estancamiento en las entradas y utilidades de las empresas industriales y mercantiles. Y entonces es cuando los capitalistas hablan de exceso de producción, de **sobreproducción.**

Pero en realidad no existe tal sobreproducción. Lo que existe es la imposibilidad de las masas obreras y campesinas para comprar los productos que necesitan, y en general los productos del mercado. Hay millares y millares de obreros y campesinos que ni siquiera tienen dos camisas; hay millones de campesinos que andan descalzos y con huaraches rotos; y en estas condiciones es ridículo hablar de un "exceso de producción". Lo que ocurre es que el capitalista no quiere vender su mercancía sino a un precio determinado, porque él vende para obtener una ganancia, y cuando no ve clara la perspectiva de embolsarse esta ganancia no tiene ningún interés en mantener la producción; al contrario, inicia los reajustes: reajustes de producción, reajustes de personal, reajustes de tiempo y reajustes de salarios. Y es entonces cuando todo el mundo, desde la prensa burguesa al servicio del capital, hasta los órganos amarillos de los señores laboristas comienzan a lamentarse de la "crisis industrial", de la "situación desesperada porque atraviesa la industria del país", de las "continuas pérdidas de las empresas industriales", de la "necesidad de que los obreros ayuden a los industriales en esta difícil situación", de que las "organizaciones obreras deben considerar materia de honor cumplir con lo establecido en convenciones", y otras cosas por el estilo.

Es natural, además, que los capitalistas poderosos y las empresas que poseen capitales más fuertes, fuentes propias de materia prima, instalaciones modernas y una organización técnica perfeccionada, no sólo tengan mayor capacidad de producción que los capitalistas y empresas débiles, sino que pueden también producir a menor costo que éstos, y por lo tanto llevar al mercado sus productos con precios menores. Tarde o temprano ,y especialmente en tiempo de crisis industrial, las empresas pequeñas que trabajan con poco capital y con maquinaria vieja tienen que sucumbir ante la competencia de las grandes empresas que de esta manera llegan poco a poco a constituir monopolios verdaderamente formidables, sometiendo a su arbitrio y voluntad toda la industria y toda la economía de un país, y a veces de todo un grupo de países. Esta lucha tremenda y sin cuartel conduce a la lucha entre toda la clase capitalista de un país contra la de otro, y a la lucha entre los grupos e intereses capitalistas de diversos países y grupos de países. Los "conflictos diplomáticos", las intervenciones militares, las guerras para la conquista de los países coloniales y semi-coloniales y las conflagraciones de carácter mundial, son consecuencia inevitable de toda esta lucha, de todo el sistema capitalista.

LA CRISIS Y EL EDITORIALISTA DE "EL UNIVERSAL"

Resulta más que ridículo, verdaderamente criminal, que en esta situación nos vengan los señores economistas, gubernamentales o no, con remedios que resultan peores que la enfermedad y que no tienen más resultado que engañar a las masas trabajadoras. Así el editorialista de "El Universal". Toda su filosofía sobre "la relación estrecha de los salarios con la productividad del trabajo" no tiene nada qué ver con el carácter netamente capitalista de la crisis actual. En el sistema de producción capitalista, el "aumento incesante de la productividad del trabajo" está ligado íntimamente con todo el problema de la "reorganización racional de la fabricación", o sea con la "racionalización de la producción", método que bajo la explotación capitalista trae como consecuencia inmediata el reajuste por todos lados. Si en la Unión de Repúblicas Soviéticas es posible la aplicación de una "ley empírica elemental en materia de salarios", es precisamente porque allí el régimen existente y la forma de producción predominante no son el régimen y la forma de producción capitalista, sino el régimen y la forma de producción socialistas. En la producción socialista no hay anarquía, sino plan y organización. Sin eliminar la anarquía reinante en la producción capitalista, es imposible "el aumento de los salarios (y no de los salarios en general, sino de los salarios reales) en la mediada en que aumenet el rendimiento", como dice el editorialista del diario burgués. Pero, para eliminar la anrquía de la pdoducción capitalista es preciso eliminar la propiedad prvada de los medios de producción y establecer su propiedad común en manos del Estado proletario:; es menester, en fin, hacer la Revolución. **Aquí está precisamente el quid, el "nudo de la cuestión".** Y este pequeño detalle, esta "begatela" es lo que se le olvida por completo al muy "inteligente" y muy gubernamental editorialista de "El Gran Diario de México."

Pero más ridículo todavía son las comparaciones que hace este señor entre la economía de los Estados Unidos y la de México, diciendo que "tanto nuestra industria como la yanqui deben, por lo tanto, interesarse en aumentar al máximo la fuerza de consumo interior", como si "nuestra industria" no fuera también de los yanquis o no estuviera controlada por la industria de otros países, y "por lo tanto" el aumento de nuestra industria no dependiera precisamente de la buena o mala gana de los señores capitalistas de Wall Street Londres y Paris. Y son precisamente los Estados Unidos los que, para aumentar esa industria suya hacen todo lo posible para impedir que se desarrolle la industria **nuestra**, manteniendo a las masas obreras y campesinas de México en la más espantosa miseria, a fin de tener siempre dispuesto un ejército de sin trabajo, de braceros baratos y de obreros obligados a vender a cualquier precio su fuerza de trabajo a las compañías mineras y petroleras americanas. Además, sugerir que por la aplicación de la fórmula "bajos precios con altos salarios" existe un mayor bienestar en las clases asalariadas del vecino país del Norte, es mirar las cosas por encima y no ver el fondo. Ciertamente que en lo general, comparándola con la vida miserable del obrero y campesino mexicano, la vida del trabajador de Estados Unidos es mejor. Pero también el obrero mexicano vive "mejor", por ejemplo, que el príncipe de una tribu negra del Sur del Africa. A nadie se le ocurriría afirmar, sin embargo, que el obrero mexicano lleva una vida de príncipe. Todo tiene que considerarse en relación con el medio en que está situado, y viendo las cosas así—única forma de verlas objetivamente—se llega a la conclusión de que la vida del obrero en los Estados Unidos es tan infeliz y miserable como la vida del obrero mexicano. Y tampoco ha podido comprender el famoso editorialista de "El Universal" que si parcialmente, en algunas industrias y para ciertas categorías de obreros norteamericanos ha sido posible una aplicación favorable de la fórmula "bajos precios son salarios altos", es porque los Estados Unidos se han constituido hoy en la fuerza imperialista más poderosa del mundo, y viven de la más brutal e inicua explotación de los demás países del mundo, especialmente de los países coloniales y semi-coloniales, entre los cuales, como todos sabemos, se encuentra México.

LA CRISIS Y LA CLASE TRABAJADORA

Las conclusiones que debemos sacar de todo esto son las siguientes:

1. La crisis que sufre actualmente la industria de nuestro país es una crisis de carácter netamente capitalista, producida por las fuerzas ciegas y anárquicas que norman todo el régimen y la producción capitalistas
2. Que la crisis actual es algo más que un simple malestar pasajero de la industria mexicana. Que es una crisis precursora de una crisis general y formidable en escala mundial, crisis que tarde o temprano conducirá al desencadenamiento de una nueva guerra mundial.
3. Que el interés de la clase trabajadora no puede estar de ningún modo en prestar ayuda a la burguesía, a las empresas industriales y al Estado burgués, para vencer las dificultades emanadas del mismo régimen capitalista.
4. Que el interés de la clase trabajadora, por el contrario, exige aprovechar la situación de crisis en que se encuentra la burguesía para debilitar y si es posible destruír por completo todo el régimen de la producción capitalista, a fin de implantar el régimen de la producción socialista.
5. Que en consecuencia la clase trabajadora debe luchar con toda energía y por todos los medios a su alcance, contra los intentos de la burguesía y del Gobierno para echar encima de las masas obreras las consecuencias de la crisis.
6. Que predicar en esta situación un programa de "colaboración de clases" y de "armonía entre el capital y el trabajo", es tanto como ayudar efectivamente a la clase enemiga y traicionar los intereses del proletariado.
7. Que hoy más que nunca es necesaria la unificación de la clase trabajadora organizada y de toda la masa obrera y campesina en general, para oponer un solo frente de combate, un solo bloque fuerte e inquebrantable contra la ofensiva brutal de las empresas industriales.

Una lucha gigantesca se avecina; las masas obreras y campesinas, las masas organizadas, y ante todo nuestro partido, el Partido Comunista, deben prepararse para ella.

E. MARTIN.

"Memorias de un Viejo Bolcheviqui"

A partir del número extraordinario del 7 de Noviembre, EL MACHETE comenzará a publicar en la sección de su folletín el bello libro del camarada O. Piatnitsky "MEMORIAS DE UN VIEJO BOLCHEVIQUI", continuando de un número a otro.

Estamos seguros de que los lectores de "El Cuento de EL MACHETE" aprobarán esta decisión que les permite saborear unas de las más interesantes páginas que se han escrito sobre las luchas del veterano Partido Bolcheviqui ruso, vanguardia de la Revolución Proletaria mundial.

AYUDA ROJA

SEIS AÑOS DE REACCION FASCISTA EN ITALIA

Ya hace seis años que el proletariado italiano gime bajo la feroz reacción fascista.

Víctima de las torturas más refinadas, obligado a contemplar los asesinatos brutales, el pueblo italiano se halla reducido a la esclavitud en todo el sentido de la palabra; pero no por eso, no obstante su situación de desarme, acepta con resignación semejante estado de cosas. Constantemente y en la medida de sus posibilidades, el proletariado de Italia contesta al fascismo de potencia a potencia, resiste y prepara sus filas para la batalla decisiva.

Siglos de cárcel, residencias forzosas, asesinatos ejecutados con salvajismo singular, torturas y martirios sin cuento no han conseguido debilitar el espíritu de lucha y de sacrificio de los trabajadores italianos, que poco a poco van pasando de la defensiva a la ofensiva.

La reorganización de la Confederación General del Trabajo—organismo máximo y unitario de los sindicatos—, la multitud de huelgas ocurridas el año pasado, algunas de gran importancia, como la de los aceraceros de Vercelli y de los textiles de Podernone, son pruebas elocuentes de la vitalidad de las masas obreras y revelan claramente su propósito de abandonar la pasividad, volviendo a la lucha activa para reconquistar las ocho horas de trabajo, mejores salarios y el aniquilamiento del fascismo.

Los compañeros TERRACINI y GRAMSCI, líderes del Partido Comunista italiano, condenados por el Tribunal Especial fascista y a los cuales no se les permite el traslado a un hospital, no obstante hallarse gravemente enfermos.

Las monstruosas sentencias dictadas por el tribunal negro de Roma—que en dos audiencias repartió cuatro siglos de cárcel—, que invariablemente recaen sobre los dirigentes del Partido Comunista de Italia, son otras tantas pruebas de que en la península se combate y de que el fascismo pierde terreno.

Piensa Mussolini que intensificando la reacción logrará que los trabajadores acepten un nivel de vida imposible y pierdan toda esperanza de liberación. Pero es la vida quien manda en los espíritus de los trabajadores; es el instinto de conservación el que estalla. La resistencia y la combatividad de las masas se intensifican día con día, al extremo de que el proletariado italiano tiene hoy mayor confianza que nunca en su acción revolucionaria.

Sozzi, Riva, Sarrito, Pirola, Landi, Ruggeri y otros cien que han sido brutalmente asesinados en las lóbregas cárceles italianas, representan el esfuerzo, la voluntad sublime y heroica de la clase obrera de Italia, que intenta por todos los medios romper las cadenas de la esclavitud que le impuso la burguesía por medio del terror fascista.

El proletariado italiano no olvida a sus mártires, y si no los ha vengado aún, no quiere decir que no se prepare a hacerlo. Se prepara, puesto que comprende la necesidad de organizar su vanguardia revolucionaria—el Partido Comunista—y aporta a ella nuevas fuerzas y nuevos hombres dispuestos al sacrificio.

Gastón Sozzi, torturado en las mazmorras de Perussa, ni frente a la muerte revela una sola palabra de la organización ilegal del Partido. Después Riva cae a la fosa en igual forma. Y por cada uno de ellos surgen docenas, centenares de militantes ansiosos de reemplazarlos en los puestos de responsabilidad y de combate.

El heroismo de los mártires proletarios desconcierta a los bandidos de camisa negra y los mueve a nuevas persecuciones y atentados, que no hacen más que robustecer las organizaciones antifascistas.

Los trabajadores italianos residentes en los países de América deben solidarizarse con la lucha heroica de los compañeros de Italia que desafían la muerte para preparar la caída del régimen sangriento de Mussolini; y esa solidaridad debe manifestarse con hechos palpables, procurándoles ayuda moral y material, sumándose para ello a las filas de la organización antifascista.

¡Abajo Mussolini!

¡Viva la próxima revolución que ce-
¡Viva la próxima revolución que derrocará el régimen de los camisa negra!

El Laudo Presidencial

El laudo arbitral del general Calles en el caso de las fábricas textiles de Puebla y Tlaxcala representa un paso franco hacia la derecha. Pero este laudo representa todavía más; representa el fracaso completo de una administración que durante años se ha hecho pasar por "revolucionaria" y "obrerista".

El 1o. de diciembre, el general Calles cumple cuatro años en el poder. Recordamos sus discursos flamantes de 1923, contra la reacción y el imperialismo; recordamos sus promesas lanzadas en 1924 a favor de las masas obreras y campesinas explotadas, y recordamos también el compromiso que al subir al poder hizo con las organizaciones proletarias. Hoy, después de cuatro años, la situación de la clase trabajadora es peor que en 1920 y en 1923; hoy la ofensiva patronal y el reajuste no encuentran resistencia alguna, ni de parte de las autoridades locales ni de parte del Gobierno federal; hoy el hambre y la miseria reinan en los hogares de la clase proletaria, y el ejército de los sin trabajo, lejos de disminuir, aumenta cada día.

Los discursos flamantes y revolucionarios del general Calles se transformaron en lamentaciones filosóficas, sus promesas y compromisos con la clase trabajadora, en promesas y compromisos con el capital. En 1923 el general Calles organizó la lucha contra la reacción; hoy el mismo general, con su actitud tolerante y pasiva, favorece la reoganización de las fuerzas reaccionarias. En 1923, el general Calles luchó contra las amenazas del imperialismo; hoy, bajo su gobierno se encarcela a los comunistas que distribuyen propaganda contra el imperialismo. En 1923, el general Calles prometió favorecer a la organización obrera, pero en vez de favorecer a la organización favoreció a un grupo de dirigentes corrompidos, que por medio del terror y del asesinato sofocan la acción revolucionaria de la masa organizada.

El general Calles es el representante genuino de la pequeña burguesía revolucionaria de México, y el fracaso de su administración es también el fracaso de la administración y de la política de la pequeña burguesía. Esta en vez de luchar contra la reacción, ha hecho con ella un compromiso; en vez de aprovechar el debilitamiento de las fuerzas reaccionarias en 1924 y 1927, para aplastarlas y destruírlas por completo, favoreció su reorganización. La ofensiva patronal, el reajuste en todas las empresas, los ataques cada día más insolentes a la organización obrera, son la consecuencia lógica de una política de vacilaciones y de compromisos.

El reajuste en las fábricas textiles de Puebla y Tlaxcala no es más que un reajuste precursor de los que se tratará de llevar a cabo en las demás fábricas e industrias del país, sancionados de antemano por el laudo del Presidente de la República. Pero el laudo del Presidente no sólo sanciona el reajuste, sino que favorece de una manera directa la lucha de las empresas industriales contra el elemento obrero revolucionario que actualmente labora en las fábricas de Puebla y Tlaxcala. La cláusula seis de ese laudo, que dice: "Las organizaciones obreras quedan obligadas a permitir, previa justificación, aquilatada en último extremo por el Secretario de Industria, Comercio y Trabajo, la sustitución de obreros que no rindan la producción normal por falta de eficiencia, por otros obreros de la misma organización que haya firmado el contrato de trabajo en cada fábrica y cuya mayor eficiencia se compruebe, prefiriéndose para sustituciones a aquellos obreros eficientes sin trabajo por la disminución de turnos"; es la mejor oportunidad que se da a las empresas para echar fuera del trabajo a todos los elementos que por su actuación y por su influencia revolucionaria estorben los procedimientos arbitrarios de la administración industrial.

La situación de los obreros textiles de Puebla y Tlaxcala y el laudo arbitral del Presidente de la República, deben constituír una enseñanza fecunda para los trabajadores de todo el país. Si los obreros quieren la defensa de sus intereses, tienen que defenderlos ellos mismos. Las Juntas de Conciliación y Arbitraje, la Junta Federal y el mismo Gobierno no son más que instrumentos de la clase capitalista, y esperar de ellos soluciones favorables es vivir de ilusiones y alimentarse de engaños. Para la defensa de sus intereses, la clase trabajadora debe organizarse, y las organizaciones obreras deben llevar adelante una política revolucionaria, una verdadera táctica de lucha de clases. Las organizaciones aisladas y débiles no pueden llevar a cabo con éxito la lucha contra la clase capitalista; es menester la unificación de todas las fuerzas y de todas las organizaciones, para poder enfrentar a la ofensiva de las empresas industriales una resistencia eficaz, una fuerza y un frente extenso y poderoso que imponga tanto a los industriales como al Gobierno la voluntad de las masas organizadas. Es tiempo ya de pasar por encima de tendencias e ideologías; es tiempo ya de pasar por sobre los dirigentes amarillos y sobre los politicastros locales, para realizar la unificación verdadera del proletariado mexicano.

Principios de Comunismo

Por Federico Engels

III.

11. ¿CUALES FUERON LAS CONSECUENCIAS DIRECTAS DE LA REVOLUCION INDUSTRIAL Y DE LA DIVISION DE LA SOCIEDAD EN BURGUESES Y PROLETARIOS?

En primer lugar, el viejo sistema de la manufactura o de la industria que descansa sobre el trabajo manual, fue completamente destruído a consecuencia de la baja de precio de los productos industriales, que tuvo lugar en todos los países como resultado de la introducción del maquinismo. Todos los países semibárbaros que habían permanecido hasta entonces más o menos fuera del desarrollo histórico y cuya industria se había basado en el sistema de la manufactura, fueron arrancados de su aislamiento. Compraron las mercancías inglesas a bajo precio y dejaron que se murieran de hambre sus propios obreros de manufactura. Y fue así cómo países que no habían realizado ningún progreso hacía siglos, como la India, fueron completamente revolucionados, y como la misma China va actualmente hacia una revolución. La invención de una nueva máquina en Inglaterra puede traer como resultado el condenar al hambre, en el transcurso de unos cuantos años, a millones de obreros chinos. De este modo la gran industria ha unido a todos los pueblos de la tierra, transformando todos los mercados locales en un vasto mercado mundial, ha introducido en todas partes el progreso y la civilización y ha determinado así el que todo lo que sucede en los países civilizados repercuta necesariamente sobre todos los demás países, de manera que si hoy los obreros se emancipan en Inglaterra o en Francia, esto debe traer como consecuencia revoluciones obreras en todos los demás países.

En segundo lugar, la substitución de la producción manufacturera por la gran industria ha traído como resultado un extraordinario desarrollo de la burguesía, de sus riquezas y de su fuerza, y ha hecho de ella la primera clase de la sociedad. En todos los lugares en que esto ha ocurrido, la burguesía se ha adueñado del poder político, destruyendo a las clases hasta entonces dominantes: la aristocracia y el patriciado, así como la monarquía absoluta que las representaba a ambas. La burguesía aniquiló el poder de la aristocracia, de la nobleza, suprimiendo los mayorazgos, es decir, la inenagenabilidad de la propiedad rústica, así como todos sus privilegios feudales. Destruyó el poder del patriciado, suprimiendo las corporaciones y todos los privilegios corporativos, sustituyéndolos por la libre competencia, es decir, por un estado de la sociedad en el cual cada quien tiene derecho a ejercer el ramo de actividad que le plazca, y en el que nada puede impedirle esa actividad a excepción de la falta del capital necesario. La introducción de la libre competencia es, por lo tanto, la proclamación pública de que de entonces en adelante los miembros de la sociedad no son desiguales más que en la medida en que sean desiguales sus capitales, de que el capital es el poder decisivo y de que así los capitalistas, los burgueses, se convierten en la primera clase de la sociedad. Pero la libre competencia es indispensable, en un principio, al desarrollo de la gran industria, porque es el único medio que le permite establecer su predominio sobre los demás modos de producción económica. Después de haber aniquilado así el poder social de la nobleza y del patriciado, la burguesía aniquiló también su poder político; desde que se convirtió en la primera clase desde el punto de vista económico, quiere ser también la primera clase desde el punto de vista político. Y lo logra mediante la introducción del sistema representativo, que se basa en la igualdad burguesa ante la ley y en el reconocimiento legal de la libre competencia, estableciendo su predominio político en los países de Europa, bajo la forma de la monarquía constitucional. En estas monarquías constitucionales no disfrutan del derecho de voto sino aquellos que poseen cierto capital, por consiguiente, los burgueses. Los electores burgueses eligen diputados burgueses, y estos eligen a su vez, mediante el derecho de oponerse a los créditos, un gobierno burgués.

En tercer lugar, el proletariado se desarrolla en todas partes paralelamente con el desarrollo de la misma burguesía. A medida que los burgueses se enriquecen, el número de los proletarios aumenta, porque como los proletarios no pueden ser ocupados sino por el capital y el capital no puede aumentarse sino ocupando obreros, resulta que el proletariado aumenta al mismo tiempo que aumenta el capital. El desarrollo de la burguesía trae también como resultado la agrupación tanto de los burgueses como de los proletarios, en grandes aglomeraciones que dan más ventajas al funcionamiento de la industria y que dan también al proletariado, por esta concentración de grandes masas en un terreno reducido, la conciencia de su fuerza. Por otra parte, mientras más se desarrolla el capital y más se inventan nuevas máquinas que eliminan el trabajo manual, la gran industria acentúa su tendencia, como ya hemos dicho, a rebajar el salario hasta el mínimo, haciendo así cada vez más precaria la situación del proletariado. El fortalecimiento de la burguesía prepara de este modo, gracias al descontento creciente y al desarrollo de la fuerza del proletariado, una revolución social proletaria.

12.—¿CUALES HAN SIDO LAS DEMAS CONSECUENCIAS DE LA REVOLUCION INDUSTRIAL?

La gran industria creó, con la máquina de vapor y con las demás máquinas, los medios para aumentar rápidamente y a poco costo, hasta lo infinito, la producción industrial. La libre competencia impuesta por la gran industria adquirió enseguida un carácter en extremo violento a causa de esta facilidad de la producción. Una cantidad considerable de capitalistas se arrojó sobre la industria, y bien pronto se produjo más de lo que se podía consumir. El resultado fue que las mercaderías fabricadas se acumularon, originando una crisis comercial. La fábricas tuvieron que suspender el trabajo, los fabricantes quebraron y los obreros quedaron condenados al hambre. En todas partes hubo una gran miseria. Al cabo de algún tiempo, una vez vendidos los productos de exceso, las fábricas volvieron a trabajar, los salarios a aumentar y poco a poco los negocios siguieron nuevamente su curso; pero esto no ocurrió por mucho tiempo, porque otra vez volvieron a producirse demasiadas mercancías y tuvo lugar una nueva crisis que siguió el mismo curso que la anterior. Así es que desde el comienzo de este siglo (XIX), el estado de la industria ha oscilado constantemente entre períodos de prosperidad y períodos de crisis, y casi regularmente, casi cada cinco o siete años se produce una crisis semejante, trayendo consigo una gran miseria para los obreros y un estado general de espíritu revolucionario, que pone en peligro todo el régimen existente.

En el próximo número: ¿CUALES SON LAS CONSECUENCIAS DE ESTAS CRISIS COMERCIALES QUE SE REPRODUCEN A INTERVALOS REGULARES?

LOS CANTOS DEL PUEBLO

Con el Máusser Empuñado

Canción del Ejército de Sandino, con Música de "La Casita"

Yo soy de los defensores
que con sangre y no con flores
lucharé por conquistar
mi segunda independencia
que traidores sin conciencia
han querido arrebatar.

Es mi tierra la sultana
linda centroamericana
de los lagos y el pinar;
no soy carne de conquista
del nórdico imperialista
que nos viene a asesinar.

Soy el Pinolero altivo
que rechaza al "punitivo",
morfinómano invasor;
soy azote de traidores
que amarguras y dolores
han causado a la nación.

Mira, gringo, no te aguces;
en combates de Las Cruces,
Telpaneca y Ocotal,
lo mismo que en Santa Clara
con tus "machos", cara a cara,
te supimos derrotar.

Y estas páginas de gloria
las recogerá la historia
de una a otra generación.
Con el máusser empuñado,
yo defenderé mi amado
roji-negro pabellón.

Pabellón de proletarios,
que los expedicionarios
no podrán arrebatar
de las manos campesinas
y de obreros de las minas
ya cansados de aguantar.

Que la América se asigna
su deber y su consigna:
"CONTRA EL YANQUI HASTA MORIR";
a clavar nuestra bandera
roja y negra, allá en la cueva
de ladrones: Wall Street!

Soy el noble guerrillero
terror del filibustero
que nos pretendió humillar,
más fue suerte del destino
que Augusto César Sandino
nos viniera a libertar.

El Verdadero Espíritu de la "Legión Americana"

Inmediatamente después de la Gran Guerra, las tropas americanas destacadas en territorio alemán, sobre las orillas del Rin, fraternizaron con las poblaciones de las regiones ocupadas, compartiendo con ellas víveres y alegría.

Durante el viaje de vuelta a la tierra patria, los famosos "sammies" hacían demostraciones neta y perfectamente antimilitaristas.

Por estas dos razones, cuando se formó la "American Legion" los que aborrecimos de la Guerra por haberla conocido de cerca, creimos que esa juventud sana sería un elemento de paz, concordia, fraternidad y tolerancia.

Apenas llegados a Nueva York, ebrios de vanidad pueril a causa de las aclamaciones, cambiaron de espíritu. Los "rosados sammies" que hacían jugar a los niños alemanes de Colonia, Bon, Heidelberg, se volvieron feroces.

Impidieron al violinista Fritz Kreisler que encantara a un audiaorio yanqui; prohibieron que se tocara la Novena Sinfonía de Beethoven, "porque el espíritu de esa música podía ejercer nefasta influencia en el alma democrática del pueblo americano". Impidieron la ejecución de las obras de Wagner, por la misma causa.

Los años hicieron imposible continuar atacando al arte alemán. Los "legionarios", que en su mayoría, según Dan Brown, no pasaron de los campos de entrenamiento, encauzaron sus energías no empleadas hacia causas más amplias.

En 1926 la Legión atacó a un pequeño colegio cooperativo sostenido por estudiantes, en Arkansas, porque uno de los profesores "había escrito un libro en el cual se trataba del amor libre".

En el mismo año, cerca de la ciudad de Mena, en el mismo Estado de Arkansas, Joe Morrison y Duke Frederick, dos legionarios notables, amenazan con destruir "hasta las raíces" al Commonwealth College, porque lo "consideran un nido de antiamericanismo, socialismo y amor libre".

En 1927, en la ciudad de West Chester, del Estado de Pensylvania, los legionarios lograron hacer disolver un club fundado en la Escuela Normal porque "en una reunión habida se discutió la política de los Estados Unidos en Nicaragua". Los profesores Jhon A. Kinneman y Robert T. Kerlin fueron expulsados del Colegio a pesar de sus notas excelentes y de ser uno de ellos veterano de la Guerra Europea y el otro de la Hispanoamericana.

En Plainfield, ciudad de Nueva Jersey, la Legión se opuso oficialmente a que en el pedestal del monumento a los muertos se grabaran estas palabras de la Biblia: "Y las naciones no deberán levantar la espada contra las naciones".

A Roger N. Balwin le impidieron hablar con el City Club de Los Angeles y en la Primera Escuela Metodista de Pasadena, California, porque "había preferido cumplir un año de cárcel a engancharse en el ejército expedicionario.".

En Boston, la Legión Americana se negó a tomar parte en un desfile Pro-Paz que se realizó el día del Aniversario del Armisticio.

En Wilmington, Estado de Delaware, ídem.

En Atlanta, impiden hablar a la conocida pacifista Lucía Ames Mead, ¿A qué más?

Sólo un destacamento de la Legión ha demostrado ser consecuente con las ideas de los Americanos de la Revolución de 1776: el de Willard Straight de Nueva York.

De manera que el espíritu de la Legión Americana es nacionalista exaltado, por lo mismo xenófobo, por consecuencia agresivo, militarista, imperialista. Los legionarios son los niños mimados de la opinión pública, los "héroes" nacionalistas cuyas actuales hazañas se aplauden en la prensa, el púlpito y la tribuna; son, en cierta manera, los que atizan el fuego bélico de los capitalistas norteamericanos, los que crean ambiente favorable a los atropellos en Nicaragua, los que sostienen e impulsan a los partidarios del "país armado hasta los dientes".

La "American Legion", viene a México Que el pueblo mexicano sepa con qué clase de "embajadores de buena voluntad" tiene que habérselas.

Alejandro Sux.

Sandino se Dirige a los Presidentes de las Repúblicas Latinoamericanas

(Viene de la 1a. página.)

Por quince meses, el Ejército Defensor de la Soberanía Nacional de Nicaragua, ante la fría indiferencia de los gobiernos latinoamericanos y entregado a sus propios recursos y esfuerzos, ha sabido, con honor y brillantez, enfrentarse a las terribles bestias rubias y a la terrible caterva de traidores renegados nicaragüenses que apoyan al invasor en sus siniestros designios.

Durante este tiempo, señores Presidentes, vosotros no habéis correspondido al cumplimiento de vuestro deber, porque como representantes que sois de pueblos libres y soberanos, estáis en la obligación de protestar diplomáticamente, o con las armas que el pueblo os ha confiado, si fuere preciso, ante los crímenes sin nombre que el Gobierno de la Casa Blanca manda con sangre fría a consumar en nuestra desventurada Nicaragua, sin ningún derecho y sin tener más culpa nuestro país que no querer besar el látigo con que se le azota, ni el puño del yanqui que le abofetea. ¿Acaso piensan los gobiernos latinoamericanos que los yanquis sólo quieren y se contentarían con la conquista de Nicaragua? ¿Acaso a estos gobiernos se les habrá olvidado que de veintiuna repúblicas iberoamericanas han perdido ya seis su soberanía? Panamá, Puerto Rico, Cuba, Haití, Santo Domingo y Nicaragua son las seis desgraciadas repúblicas que perdieron su independencia y que han pasado a ser colonias del imperialismo yanqui. Los gobiernos de esos seis pueblos no defienden los intereses colectivos de sus nacionales, porque ellos llegaron al poder, no por la voluntad popular, sino por la imposición del imperialismo, y de aquí que quienes ascienden a la Presidencia apoyados por los magnates de Wall Street, defienden los intereses de los banqueros de Norte América. En esos seis desventurados pueblos hispanoamericanos sólo habrá quedado el recuerdo de que fueron independientes y la lejana esperanza de conquistar su libertad mediante el formidable esfuerzo de unos pocos de sus hijos que luchan infatigablemente por sacar a su patria del oprobio en que los renegados la han hundido.

La colonización yanqui avanza con rapidez sobre nuestros pueblos, sin encontrar a su paso murallas erizadas de bayonetas, y así cada uno de nuestros países a quien llega su turno, es vencido con pocos esfuerzos por el conquistador, ya que, hasta hoy, cada uno se ha defendido por sí mismo. Si los gobiernos de las naciones que van a la cabeza de la América Latina estuvieran presididos por un Simón Bolívar, un Benito Juárez o un San Martín, otro sería nuestro destino, porque ellos sabrían que cuando la América Central estuviera dominada por los piratas rubios, seguirían en turno México, Colombia, Venezuela, etc. ¿Qué sería de México si los yanquis lograran sus bastardos designios de colonizar Centro América? El heroico pueblo mexicano nada podría hacer, a pesar de su virilidad, porque estaría de antemano acogotado por la tenaza del Tío Samuel, y el apoyo que esperara recibir de las naciones hermanas no podría llegarle por impedirlo el Canal de Nicaragua y la Base Naval del Golfo de Fonseca; y quedaría sujeto a luchar con el imperio yanqui, aislado de los otros pueblos de la América Latina y con sus propios recursos, tal como nos está sucediendo a nosotros ahora.

La célebre Doctrina Carranza expresa que México tiene por su posición geográfica que ser —y en realidad lo es— el centinela avanzado del latinismo en América. ¿Cuál será la opinión del actual gobierno mexicano respecto a la política que desarrollan los yanquis en Centroamérica? ¿Acaso no habrán comprendido los gobiernos de Iberoamérica que los yanquis se burlan de su prudente política adoptada en casos como el de Nicaragua? Es verdad que, por el momento, el Brasil, Venezuela y el Perú no tienen problema de intervención, tal como lo manifestaron en la discusión del derecho de intervención en la Conferencia Panamericana celebrada en La Habana en el año actual, por medio de sus representantes; pero si esos gobiernos tuvieran más conciencia de su responsabilidad histórica, no esperarían que la conquista hiciera sus estragos en su propio suelo, y acudirían a la defensa de un pueblo hermano que lucha con el valor y tenacidad que da la desesperación contra un enemigo criminal cien veces mayor y armado de todos los elementos modernos. Los gobiernos que se expresan en horas tan trágicas y culminantes de la historia en los términos en que lo hicieron Brasil, Venezuela, Perú y Cuba, ¿podrán tener mañana autoridad moral suficiente sobre los demás pueblos hermanos? ¿Tendrán derecho a ser oídos?

Hoy es con los pueblos de la América hispana con quienes hablo: Cuando un gobierno no corresponde a las aspiraciones de sus connacionales, éstos, que le dieron el poder, tienen el derecho de hacerse representar por hombres viriles y con ideas de efectiva democracia, y no por mandones inútiles, faltos de valor moral y de patriotismo, que avergüenzan el orgullo de una raza.

Somo noventa millones de latinoamericanos y sólo debemos pensar en nuestra unificación y comprender que

(Pasa a la página 4.)

LOS CUENTOS DE "EL MACHETE"

Derrumbe en la Mina

Algo presentía ya el corazón de Antonio; por eso no quería ir a la mina esa tarde. Después todos decían: "¡Pobre compañero, él ya lo sabía"! Y cómo no! todos deben saberlo: la mina no presta seguridades; le falta madera.

Esa tarde llegó, pero no con su jovial sonrisa. Ahora venía meditabundo, con su portaviandas en la mano. También su compañero había llegado.

—¿Qué tal? ¿Cómo estás, hermano? ¿Por qué te veo raro este día? ¿Tienes enfermos en tu casa... o es la endemoniada brujez que te hace tener hoy las cejas tan arqueadas?

—¡Qué brujez ni qué nada!... Eso de brujez ya por sabido se calla. Ya sabemos que no se acabará hasta que México sea...

Pero aquí paró la conversación: ya era hora de entrar a las entrañas de la tierra a sacar el oro y la plata para el gerente y todos los gringos de la compañía. Entraron. Todos sabían ya en qué parte estaba su labor, y todos iban allá por los distintos cruceros, marchando al compás de sus canciones, canciones de mineros. Todos están hechos ya al trabajo y por eso las tinieblas son para ellos una cosa muy natural; viven en ellas tranquilos, aunque condenados a muerte.

Ya todos golpean las barras y sus siluetas se destacan en las paredes de roca con macabros perfiles. Parecen autómatas. De cuando en cuando paran, y unos fuman, otros hablan y otros ríen; pero sus palabras y sus risas se pierden en la obscuridad para volver su eco como palabras y risas de ultratumba.

Antonio para también de golpear su barra. Grandes gotas de sudor corren por su cara. Su semblante, más pálido que otras veces, sus ojos vidriosos, la débil luz de la lámpara de carburo que apenas si rasga las tinieblas para distinguirse las caras, parece que todo contribuye a dar un aire de terror a la estancia en que se encontraban Antonio y su compañero, Enrique. Este también participaba ya de la tristeza de Antonio. Por fin le dijo:

—Habla hombre! ¿Qué ves tanto para arriba?

En estos momentos cruzaba arriba un buho.

—Estos avechuchos—dijo Antonio—sólo habitan los labrados antiguos... Y seguía mirando arriba, allá a veinticinco metros.

—¿Cuántas toneladas de cerro tendremos encima?

—¡Um!...—dijo Enrique—. Muchos miles, ¿y qué? Y ya lo ves, nosotros aquí. La compañía no ha querido ademar esta labor, y un día... por éstas, vamos a tener muerte de sapo.

¿Y qué, acaso todos los mineros tienen muerte distinta?

Ya iban a continuar sus monótonos golpes, cuando unas piedras cayeron cerca de ellos. Se miraron llenos de pavor un segundo. Después nada.... Un horrible ruido. La montaña se había hundido en aquella parte y caía nada menos que sobre dos humanos.

¡Cuánto trabajaron los demás para encontrar los sangrientos restos de sus camaradas! Los hallaron confundidos con las piedras, y así se entregaron a las familias de estos muertos que habían rendido su último tributo a la compañía.

¡Y el gerente? ¡Oh, very well! Leyendo en su oficina su "Liberty" o su "The Saturday Evening Post", donde se informa de los avances de la Casa Blanca y de sus crímenes en Nicaragua.

Mientras tanto, las familias lloran a sus muertos, que dejan en la orfandad, muy niños, a sus hijos.

¿Qué les dará a aquellos la compañía? Nada. El cajón y la cera. Tanto así vale un hombre...

A. E. MONTEROS.

Cieneguillas, Dgo., Septiembre, 1928.

FERNANDO

Había una vez un joven príncipe que era feliz.

Era feliz porque, como lo he dicho, era joven. Además era hermoso, rico e ilustre. Era en efecto, hijo de un rey y cada día este rey se cubría de gloria por el simple hecho de que estaba sentado sobre un trono.

Su madre, la reina, habiendo decidido dedicarse a la literatura, se había encontrado con que tenía genio. Este era, por lo menos, el parecer del público elegante y de los señores críticos, grandes maestros en estas materias.

El joven príncipe, por su parte, no hacía nada literario, sino únicamente divertirse.

Se encontraba, pues, mucho mejor en la tradición de sus abuelos y era ésta una lección discreta que daba a su propia madre.

Andar de juerga valía más que actuar en política: los príncipes herederos que hacen política ocasionan demasiada inquietud a sus augustos padres y a los regentes y maquinistas del reino, denominados ministros y diplomáticos.

Se dirá: Hay nobles ocupaciones del espíritu o bien hay obras útiles... Pero es necesario amar esas cosas y ser maníaco en una cierta medida, para encontrar gusto en ellas.

El príncipe no amaba más que la juerga.

Hay juergas y juergas. La que amaba el príncipe era la más baja.

Consistía para él en deslumbrar a las jóvenes muchachas con su figura sonriente y su bella arogancia, y después ejecutar su plan.

Juraba provisoriamente un amor eterno a toda clase de pobres criaturas que no tenían en el mundo nada más que la juventud de sus cuerpos y de sus corazones. Iba a la caza de las muchachas, como otros van a la caza de las alondras; las devoraba rápidamente una tras otra y se daba así satisfacciones de "gourmet".

No ejercía su oficio de cazador únicamente entre las damas de la corte o de la alta sociedad. Buscaba las hermosas hijas del pueblo. Se dignaba condescender y recorrer de incógnito, en tren de caza, los barrios populosos de su capital. Arun-Al-Raschid hacía lo mismo, según cuenta la tradición de las 'Mil y una Noches'" y se transportaba gustosamente bajo cualquier disfraz, por las calles de Bagdad con el fin de saber lo que de él pensaban sus súbditos, como sultán. El príncipe, en cambio, no se dirigía más que a las mujeres, y su curiosidad era enteramente personal.

Recogía así muchos corazones, que enseguida se marchitaban. Antes, los señores, sobre todo los de muy alto rango, hacían lo mismo abiertamente. Hoy día lo ocultan. Este es el progreso democrático.

Hé aquí que había en un barrio de la ciudad una bella muchacha que su mirada principesca distinguía. Y un nuevo idilio comenzó sobre las ruinas de tantos otros.

Esta vez la aventura se prolongó un poco: varios días. El marido, que era carnicero de sus dominios, sospechó primero, luego descubrió la intriga.

Es necesario decir que el príncipe que gustaba de las aventuras heroicas y que sabía que no corría ningún peligro no tomaba muchas precauciones.

El marido era un bravo trabajador que amaba a su mujer y que comprendía el hecho de que entrando un hombre desconocido en su casa, no era más que un vulgar ladrón.

He aquí que en un momento dado surgió como un diablo y se dispuso a darle una buena paliza al hermoso joven.

Esto hubiera pasado un mal cuarto de hora, si no hubiera sido príncipe. Se ve la situación: los cuatro muros de un humilde aposento, la desgraciada mujer desplomada en un rincón, los puños sobre los ojos, y el hombre del pueblo, simple, vengador y justiciero.

Pero se sabe que un organismo tan precioso como él de una alteza real no es jamás librado completamente a sí mismo por el temor de que se pierda por cualquier accidente, y personajes discretos y bien fornidos—tales como dogos con traje—acompañan a su amo como su sombra o poco menos. Estaban los dos a pocos pasos, apostados en la calle, al lado de la puerta, con el oído atento, prontos a salvar la faz de la dinastía reinante, en caso de complicaciones.

Habiendo oído el ruido de las voces uno de ellos de un golpe con los hombros echó abajo la puerta como si se tratara de una portezuela; los dos hicieron irrupción en la pieza y sus puños se abatieron sobre el obrero.

Cuando éste fue encadenado e inmovilizado por los esbirros, el príncipe, reponiéndose ligeramente de su palidez del primer momento, encendió un cigarrillo y se le rió en la cara.

Las vociferaciones del buen hombre, inmovilizado por las manos de los agentes, le divirtieron.

Le divirtieron al principio; después aquellas verdades que acumulándose unas sobre otras le lanzaba al rostro, hirieron su honor principesco.

Retiró su cigarro de la boca y puso la parte encendida sobre la nariz del obrero crucificado—reposada, lentamente—, mientras los dos atletas policíacos mantenían a éste inmóvil y quieto en medio de sus alaridos.

Después volvió tranquilamente a su palacio de príncipe heredero.

Este joven príncipe se llamaba Fernando. Se llama así todavía. Pero no es ni joven ni príncipe. Es el rey de Rumanía.

Henri BARBUSSE.

(1) Después que esto fue escrito, Fernando de Hohenzollern, rey de Rumanía, ha muerto.

Pobres y Ricos

Una madre regaña a su hijo porque quiere robar una naranja del cesto de un vendedor ambulante.

—¿Qué haces, niño? ¿No sabes que no se puede tomar eso?

—¿Por qué, mamá?

—Porque esas naranjas no son tuyas.

—Pues aquel niño tan bien vestido se lleva una.

—Pero no la ha robado, como tú querías hacer. La compró con su dinero.

—¿Y dónde dan dinero?

—El dinero no lo dan; se gana trabajando.

—Entonces, tú, que trabajas todos los días, ¿tendrás mucho dinero para comprarme naranjas?

—No, hijo mío; si lo tuviera, compraría para tí algo más que pan.

—Entonces, la madre de este niño en vez de comprarle pan le comprará naranjas.

—No, hijito, le compra también pan y otras muchas cosas.

—Eso será porque esa mamá trabaja más que tú.

—Al contrario; esa señora no trabaja.

—Y si no trabaja, ¿cómo tiene tanto dinero?

—Porque se lo ganamos los pobres con nuestro trabajo.

—Entonces . . . los pobres son tontos.

Cosme MANRIQUE.

¿No Pueden ser Afectadas las Tierras de Ciudadanos Yanquis?

Un Llamamiento de los Campesinos de Tamaulipas

Estimados compañeros:

Desde el 11 de enero del presente año hicimos una solicitud de tierras ante el C. Gobernador del Estado, Lic. Emilio Portes Gil, y desde esa fecha hasta la presente, han transcurrido 8 meses y días sin que hayamos visto que nuestro expediente haya pasado por los trámites que la ley agraria señala.

Antes que se celebrara la Convención de nuestra Liga (Septiembre 12, 13, 14 y 15 de 1928) tuvimos el ofrecimiento del Gobierno del Estado de trasladarnos al ejido de Dolores, ayudándonos con algunos gastos. Este ofrecimiento se nos hizo en virtud de que nuestra solicitud de tierras afecta a una propiedad yanqui, que según convenios celebrados con el gobierno de Estados Unidos no pueden ser ya dotadas a los pueblos que las necesiten.

En la misma Convención se hizo del conocimiento de todos los Delegados la situación que envolvía a nuestra organización y las razones por qué no aceptábamos la propuesta del Gobierno, siendo entre otras, la de que ningún convenio celebrado entre cualquier personaje de nuestro país y cualquier gobierno extraño puede estar por encima de nuestra Ley del 6 de Enero de 1915 y de nuestro artículo 27, preceptos constitucionales que han costado tanta sangre de trabajadores.

La Comisión Dictaminadora dijo en su dictamen: "Tramítese rápidamente el expediente de Santa Juana, para que vengan pronto las tierras". Pero en lugar de esto, el día 21 del presente mes se presentaron en nuestra ranchería el Presidente de la Comisión Local Agraria, señor Arsenio Saeb, y el Delegado de la Comisión Nacional Agraria en el Estado, señor Lidio Guerra, manifestándonos que nuestra solicitud de tierras del latifundio yanqui no procedía, por oponerse el convenio que había celebrado en 1923 el general Obregón con el gobierno de Estados Unidos, y además, Santa Juana no tenía categoría política, y nos propusieron que nos trasladáramos al ejido de Dolores o al que deseáramos, pagándonos el Gobierno del Estado los trabajos que hemos emprendido en Santa Juana, exigiéndonos que les resolviéramos en el acto, o sea en la misma sesión que teníamos.

Como la proposición de dichos señores no está de acuerdo con lo que nuestra Convención dijo sobre nuestro asunto, porque hasta el día en que nos visitaron no teníamos conocimiento de que nuestro expediente ya había pasado por los trámites de la ley agraria, juzgamos que la resolución que nos traían sobre nuestra solicitud de tierras estaba completamente fuera de todo aspecto legal, y determinamos solicitarles un plazo de 15 días para resolver sobre la proposición que nos trajeron, venciéndose este plazo el día 6 de octubre.

Analizando concienzudamente nuestro asunto, hemos llegado a la conclusión de que si retiramos nuestra solicitud de tierras de la propiedad yanqui, sentamos un mal precedente en nuestra lucha agraria, porque de hecho aceptamos la amputación que se pretende hacer de nuestras leyes agrarias por un convenio celebrado entre el general Obregón y el gobierno de Estados Unidos, colocando al movimiento agrario mexicano en una mala situación, pues daríamos una oportunidad a los interesados en que las dotaciones de tierra cesen. Y así como ahora se nos dice a nosotros que las tierras de norteamericanos no pueden ser dotadas por prohibirlo ese convenio, mañana se dirá a otros compañeros que su dotación no procede por oponerse el tratado entre cualquier personaje de nuestro país y el gobierno de Italia, de España o cualquier otro, y como nuestro territorio casi en su totalidad es propiedad de extranjeros, resultaría que ya después no habría tierras para dar a los campesinos mexicanos que las necesitan.

Por lo que se refiere al punto de la categoría política de Santa Juana, debemos informar a ustedes que la ranchería de Santa Juana existe desde antes del año de 1918, siendo en este último año cuando más se profundizó su categoría por haber sido poblada con un regular número de familias.

Por todas estas razones, exhortamos a ustedes, compañeros trabajadores, a que nos presten toda su ayuda moral y material, en caso de necesitar esta última, pidiendo por lo pronto al Gobierno del Estado de Tamaulipas, Comisión Agraria del mismo Estado, Presidente de la República y Comisión Nacional Agraria, que nuestra solicitud de tirras del latifundio yanqui de Santa Juana de la Generala, Muncipio de Padilla, Distrito Centro del Estado de Tamaulipas, sea terminada en el menor tiempo posible y resuelta favorablemente a nuestros intereses, por exigirlo así la miseria en que se encuentran nuestras familias e hijos.

Igualmente les pedimos que se dirijan al Congreso Local del Estado de Tamaulipas pidiéndole que ratifique la categoría política que la ranchería de Santa Juana debe tener desde hace mucho tiempo, y en caso de que no encuentre datos sobre el particular que le conceda dicha categoría a Santa Juana.

Si ustedes, compañeros trabajadores, nos prestan su ayuda moral por ahora, en el menor tiempo posible, habremos salvado a nuestra Ley del 6 de Enero de 1915 y a nuestro artículo 27 de la amputación que se pretende hacerles, solidificando de esta manera nuestros principios revolucionarios que han costado tanta sangre de los de nuestra clase.

¡TIERRA Y LIBERTAD!

Ranchería de Santa Juana, a 28 de septiembre de 1928.

Por el Comité Ejecutivo

El Presidente, MARTIN RODRIGUEZ; El Secretario, GUADALUPE GARZA.

Lista Negra

En nuestro número 134 comenzamos a publicar los nombres de los agentes morosos, que no solo han figurado ya en las listas de Mayo último, sino que ni siquiera han escrito disculpándose. Esta lista saldrá una vez más, aumentanda con los nombres de 8 agentes que a su vez se publicarán tres veces, siempre aumentándola con nuevos morosos.

Terminada toda la lista, retirados los nombres de los que hayan pagado o dado razones que justifiquen sus adeudos, publicaremos toda la lista de nuevo, para que cada compañero la conserve y sepa quiénes son los enemigo de EL MACHETE, es decir, de la clase obrera y campesina.

Rogamos una vez más a todos los compañeros que nos ayuden a hacer efectivas estas Listas Negras, cobrando ellos mismos, enviándonos informes sobre los morosos, etc., y a los lectores estar alerta para que los dineros que ellos pagan sean remitidos por los agentes.

También participamos a los compañeros agentes que con esta fecha hemos enviado credenciales a varios compañeros que, por encontrarse de viaje, nos han manifestado poder encorgarse de cobrar las cuentas morosas.

Esos compañeros irán provistos no sólo de una credencial que los autorice, sino del estado de cuenta de cada agente, por lo que rogamos a los compañeros agentes atenderlos y ayudarlos en lo que puedan.

Esperamos que este recorrido sea beneficioso uara recoger algo del dinero que se adeuda a "EL MACHETE", y también para establecer nuevas agencias y obtener suscriptores y corresponsales. Dando direcciones a los compañeros, indicándoles las condiciones del lugar, etc., su trabajo será fructífero. Anticipamos las gracias.

LA ADMINISTRACION.

MANUEL CARVAJAL.
Calle Gómez Palacio 29.
Durango, Dgo. ....$ 12.00
M. NAVARRO.
González, Tamps. ......„ 4.32
ROSALIO LOPEZ.
2a. Ave. Escontria 30
Río Verde, S. L. P. .....„ 9.72
MAGDALENO SANCHEZ.
Tlacojalpám, Ver. ......„ 6.15
PEDRO VERA BAUTISTA.
Domicilio conocido.
Cárdenas, S. L. P. ......„ 6.30
LUIS DIAZ.
200 Mac Donald Ave.
Richmond, Cal., USA. ....„ 6.42
EMIDGIO G. SANTOS.
Villa Antonio Amaro.
Est. Gpe. Victoria, Dgo. ...„ 36.60
F. AVALOS REYES.
Est. Salina Cruz, Oax. ....„ 42.30
PRIMITIVO FERNANDEZ.
Cárdenas, S. L. P. .....„ 24.00
B. BELMARES.
Charcas, S. L. P. ......„ 21.00
FRANCISCO HERNANDEZ.
Ave. Morelos 21.
Chacaltianguis, Ver. .....„ 19.80
FRANCISCO HERRERA.
Dr. Verduzco 63.
Zamora, Mich. ....„ 16.75
E. RAMIREZ.
3525 Pensylvania Ave.
Indiana Harbor, USA ....„ 12.90
MANUEL BRONDO.
2a. Generol G. Victoria 9.
San Luis Potosí, S. L. P. ...„ 5.12
JUAN CORDERO.
Ave. Juárez 91.
Cárdenas, S. L. P. .....„ 4.85
TALAMO HURTADO.
P. O. Box 22.
Branning, Cal. ....„ 25.20
IGNACIO TORRES.
Ave. Hidalgo 229.
Fresnillo, Zac. ....„ 4.77
PRIMITIVO SANDOVAL.
Cortazár, Gto. ....„ 19.20
HERMION MORA GUEIERREZ.
León, Gto. ....„ 96.50
DANIEL CONTE.
Zacatelco, Tlax. ....„ 20.54
JULIO BARBA.
Hostotipaquillo, Jal. .....„ 8.76
TOTAL ......$ 392.60

Huelga en Estación Cruz, Tamps

ESTACION CRUZ, Tamps., octubre 15.—El domingo 7 se presentó un conflicto huelguístico en este lugar, provocado por el encargado del campo de pintores que trabajan en el raspado y pintura de puentes del sistema ferrocarrilero. Este individuo, de nombre Eduardo Jiménez, venía pagando salarios ínfimos y atrasados a los obreros, los obligaba a trabajar días festivos y tiempo extraordinario sin pago extra y los maltrataba de palabra y de hecho, como haría un negrero de otros tiempos.

El domingo mencionado, Jiménez quiso obligar a los pintores a que trabajaran medio día, y en vista de que los compañeros se negaron, los amenazó con quitarles el trabajo. En vista de esto, los obreros le presentaron un pliego de peticiones, reclamando mejores salarios y pago de tiempo extra, y el negrero Jiménez rompió el pliego y golpeó a sus portadores, el cabo Ramón B. Castillo y el peón Teodoro A. Rodríguez. Este atropello colmó la paciencia de los trabajadores, que se declararon en huelga, siendo apoyados por más de trescientos campesinos agraristas de la región, y mal la hubiera pasado el capataz Jiménez a no haber intervenido el compañero Rafael Villarreal, de la Liga de Comunidades Agrarias, y el Jefe de Estación, compañero Reyes Castaño, quien después fué acusado por el mentado Jiménez por el "delito" de hablar en nombre de los trabajadores que protestaban. —Al fin el conficto halló solución con el retiro de Jiménez, contra el cual fué dictada orden de aprehensión.—EL CORRESPONSAL.

Correspondencia del Taller y del Campo

Si es Revolucionario que lo Pruebe

DURANGO, DGO., Octubre 16.—Los compañeros agraristas del Pueblo Carrillo Puerto, de este Estado, han venido pasando por una serie de dificultades para que se les haga justicia agraria conforme a nuestras leyes vigentes. Primero fué la actitud reaccionaria de la Suprema Corte de Justicia la que se opuso para que consiguiera su categoría política, pero se logró vencer esta actitud reaccionaria con la acción enérgica y revolucionaria de la organización campesina. Después fué la artimaña de los alemanes dueños de la hacienda "El OJO", en combinación con el ex-Gobernador reaccionario Enrique R. Nájera, la que trató de engañarlos con una dádiva miserable de tierra que le ofrecieron al pueblo a cambio de que ya no insistiera en su dotación de ejidos. Ahora es la influencia de los latifundistas que tendrán que ser afectados, la que obliga a las autoridades de la Secretaría de Agricultura y Fomento a dictar órdenes contrarias a los intereses del pueblo Carrillo Puerto, para que las autoridades subalternas de Durango tramiten el expediente de dotación de ejidos conforme a los intereses de los afectados, y no conforme a las necesidades colectivas del pueblo.

Como otra de las haciendas afectadas por la dotación de ejidos al pueblo Carrillo Puesto seJetaoietao "El Saucillo", propiedad del Gral. Joaquín Amaro, Srio. de Guerra y Marina esperamos que este funcionario sabrá hacer honor al la revolución social" de México, dando toda clase de facilidades y cediendo lo que se haga necesario para que cuanto antes se les den sus tierras a nuestros compañeros de Carrillo Puerto, Dgo.

EL CORRESPONSAL

PUENTE CONSTRUIDO POR LOS CAMPESINOS AGRARISTAS EN LA REGION DE LOS TUXTLAS.

¡LEA!

ALGO DE LO QUE HABRA EN EL NUMERO ESPECIAL DEL 7 DE NOVIEMBRE

OCHO PAGINAS

Un dibujo especial del gran pintor revolucionario DIEGO RIVERA.

Un interesante artículo del Presidente de la Internacional Comunista, NICOLAS BUJARIN.

"CONTRA LOS COMPROMISOS", un vibrante editorial de IVAN STALIN, Secretario General del Partido Comunisto de la URSS.

"EL EJERCITO ROJO Y LA PROXIMA GUERRA".

"UNA ENTREVISTA CON CLARA ZETKIN EN RUSIA", por GRACIELA AMADOR.

"LA REVOLUCION RUSA Y LA REVOLUCION MEXICANA".

Artículos especiales de RAFAEL CARRILLO, E. MARTIN, R. GOMEZ LORENZO, R. RAMOS PEDRUEZA, SALUSTIANO PAREDES, etc.

Numerosas fotografías con escenas y personajes de la Revolución Rusa.

Un artículo de LENIN, inédito en México.

Ejemplar suelto: 10 centavos.—

En paquetes de diez o más, 6 centavos

Sandino se Dirige a....

(Viene de la página 3.)

el imperialismo yanqui es el más brutal enemigo que nos amenaza y el único que está propuesto a terminar por medio de la conquista con nuestro honor racial y con la libertad de nuestros pueblos.

Los tiranos no representan a las naciones, y la libertad no se conquista con flores.

Por eso es que, para formar un FRENTE UNICO y contener el avance del conquistador sobre nuestras patrias, debemos principiar por darnos a respetar en nuestra propia casa y no permitir que déspotas sanguinarios como Juan Vcente Gómez y degenerados como Leguía, Machado y otros nos ridiculicen ante el mundo como lo hicieron en la pantomima de La Habana.

Los hombres dignos de la América Latina debemos imitar a Bolívar, Hidalgo y San Martín y a los niños mexicanos que el 13 de Septiembre de 1847 cayeron acribillados por las balas yanquis en Chapultepec y sucumbieron en defensa de la patria y de la raza, antes que aceptar sumisos una vida llena de oprobio y de vergüenza en que nos quiere sumir el imperialismo yanqui.

PATRIA Y LIBERTAD.

A. C. SANDINO.

El Camarana Celis....

(Viene de a 1ra. plana.)

ne que pasar todavía al Tribunal Superior de Justicia del Estado de Veracruz.

Celis está absuelto, pero aún no está en libertad. Y el camarada Rodríguez no debe permanecer casi un mes en la cárcel. Todos tenemos que hacer lo posible por evitarlo, acudiendo en su ayuda inmediatamente.

En el próximo número publicaremos la lista de las últimas cantidades colectadas para el camarada Celis y para los separados de Atlixco.

¡Ayude a EL MACHETE!

La Lucha en....

(Viene de la 1a. página.)

sinos y estudiantes derroquen la tiranía que hace más de 18 años se mantiene en el poder con el apoyo de los Estados Unidos.

El cable anuncia la prisión de 200 personas, entre obreros y estudiantes; el asesinato en las mismas calles de Caracas de un líder tranviario y de otro estudiantil; el emplazamiento de ametralladoras en las plazas públicas y edificios del gobierno; el traslado a Caracas de 3.000 matones de la cordillera andina a quienes se ha provisto de armas para que asesinen a la población; la aplicación, en fin, de las torturas más atroces a los prisioneros políticos.

Pero ya la obra de la industrialización, que ha ido despertando y cohesionando a las masas, está cumpliendo su misión histórica. Los obreros y campesinos saben ya de dónde viene el mal y cuáles son los medios. La huelga se usa como arma, y la fuerza de la unificación ante el peligro común llena de terror a Gómez y a sus esbirros.

En este momento de dura prueba para las clases trabajadoras de Venezuela, es un deber apoyarlas con todas nuestras fuerzas; es necesario que la solidaridad de las masas de la América se haga sentir y que el triunfo no escape de sus manos; tanto más cuanto que esa lucha que comienza aparentemente contra la tiranía, es en realidad contra el enemigo común, el imperialismo yanqui, que ha apoyado y apoyará con sus marinos al tirano en el preciso momento en que esté amenazado y estén amenazados con él los intereses de Wall Street.

Protestemos contra las prisiones y asesinatos que se cometen en Venezuela!

Que nuestra acción en toda América lleve a los trabajadores venezolanos la seguridad de que no están solos, y al tirano la convicción de que estamos dispuestos a ayudar a nuestros compañeros en su lucha contra la tiranía y contra el imperialismo yanqui.

Realicemos manifestaciones, mítines, empleemos todos los medios al alcance de las organizaciones, pero actuemos enérgica y rápidamente.

¡VIVAN LOS TRABAJADORES VENEZOLANOS!

¡MUERA EL VERDUGO JUAN VICENTE GOMEZ!

¡ABAJO EL IMPERIALISMO YANQUI!

Pongamos fin a los.....

(Viene de a 1ra. plana.)

Por esto el Partido Comunista organiza la SEMANA DE DEFENSA CAMPESINA, en la cual todas sus Locales, por medio de comisiones especiales, llevarán a cabo mítines y manifestaciones, etc., para protestar contra la reacción de los terratenientes y contra la pasividad del Gobierno. Todos los trabajadores revolucionarios están en el deber de tomar parte en esta campaña a favor de sus hermanos de clase.

El Partido Comunista hace un llamamiento a todas las Comunidades y Comités Agrarios de la República para que en sus respectivos lugares cooperen con los trabajadores al mayor éxito de la SEMANA DE DEFENSA CAMPESINA.

¡CASTIGO PARA LOS ASESINOS DE AGRARISTAS!

¡ARMAS, QUE SON LA MEJOR GARANTIA PARA LOS CAMPESINOS!

¡SOLIDARIDAD Y UNION ENTRE CAMPESINOS Y OBREROS!

Ya no hay....

(Viene de la 1a. página.)

te, quedando incomunicados y teniendo un "cuico" en la mera puerta que nos estuviera cuidando, con instrucciones de que si hacíamos por irnos nos diera de balazos.

Habiendo pasado allí la noche, el 17 fuimos conducidos a la 6a. Demarcación, habiéndonos encerrado en la galera número 4, hasta las once de la mañana del 18, que nos sacaron y nos dijeron que teníamos treinta días de cárcel o cien pesos de multa por andar repartiendo propaganda sediciosa contra los americanos. De allí fuimos pasados a la galera número 1, dándonos cuenta de cómo tratan a los presos. Como unos 130 estaban en la galera, demasiado chica para esa cantidad. Para vía de dormir necesitan dormir encimados unos sobre otros, porque no hay campo para tantos.

EL FANATISMO OBLIGATORIO

En dicha galera hay una capilla con una virgen de las llamadas "guadalupanas", que está adornada con papel de China y alumbrada con lámparas de aceite, sacándose de los mismos presos para dicho adorno, exigiéndoles que den limosna, y el que no da es golpeado por la mayoría de los presos, por mandato de los capataces, que hacen que se quiten los sombreros cuando van a prender la lámpara, y que estén en silencio.

TOCANTE A ALIMENTOS

En las mañanas les dan a los presos dos bolillos y un jarro de café negro; al mediodía dos bolillos y tantita sopa, un hueso con un nervio colgando y unos cuantos frijoles llenos de piedras, y miles de cochinadas en toda la comida, que es repartida por unos hombres sol y sombra que nunca se lavan las manos.

YA ESTAN LOCOS DE TANTOS PALOS

Tanto la galera número 1 como la 4 están demasiado sucias, pues no permiten que se laven, habiendo dentro una cantidad de enfermos que no son atendidos como se debe, unos hinchados de todo el cuerpo, otros heridos de distintas partes. Hay unos que padecer ataques, que son golpeados por los capataces, cosa que ya están locos de tanto golpe que les dan.

Para el aseo de la Comisaría sí tienen buen cuidado, sacando diariamente de unos 75 a 80 presos para que hagan el aseo y trabajen en obras públicas. En otras cárceles donde se trabaja, a los presos se les rebaja la sentencia o la multa, y en esta Demarcación ni una cosa ni otra.

Cristóbal HERNANDEZ.

México, D. F., Octubre 22 de 1928.

El Proletariado...

(Viene de la 1a. página.)

gastos mayores, aumentar el precio del periódico traería como consecuencia la disminución de la propaganda revolucionaria en el país.

Hasta la fecha, los déficits mensuales del periódico han sido cubiertos por la tesorería del C. C. del Partido. Pero durante los últimos meses, el C. C. ha tenido que hacer frente a toda una serie de gastos extraordinarios, como son los de la Conferencia, de septiembre, el envío de delegados a diferentes Estados, el pago de la renta del local en la ciudad de México, etc. y los trabajos que el Partido tiene que realizar el año entrante, son tantos y tan grandes que al C. C. le será materialmente imposible seguir cubriendo los déficits de E MACHETE. Además, el C. C. considera que el proletariado de México debe sostener, como sostiene el proletariado de otros países del mundo y como la sostuvo el proletariado ruso bajo la opresión zarista con sus propios recursos, su propia prensa. ....

..Por esto es preciso hacer un esfuerzo, un esfuerzo común y constante de todos y cada uno, para cubrir de modo permanente y regular todos los gastos que origina la salda de EL MACHETE.

Sostener nuestra prensa con nuestro propio esfuerzo, debe ser nuestro orgullo y nuestra gloria.

Próximamente comenzaremos a publicar en cada número de EL MACHETE un corte de caja, y la lista de los compañeros que nos ayudan a sostener el periódico y con él la propaganda revolucionaria.

Desde luego, los compañeros de la Redacción y Administración de EL MACHETE inician la colecta a beneficio del periódico con las siguientes cantidades:

Rafael Carrillo ....„ 10.00
Enrique Martín ....„ 20.00
R. Gómez Lorenzo ....„ 5.00
S. Paredes ....„ 5.00
Julio Ramírez ....„ 5.00
Luz Ardizana ....„ 2.00
Jorge Piño ....„ 2.00
TOTAL ....$ 49.00

La Aprehensión de los....

(Viene de la 1a. página.)

y Cristóbal Hernández), la recepción oficial a los fascistas y linehadores que se llaman Legión Americana tenga el carácter de una ley promulgada por el Congreso, o de una providencia administrativa... Pero no, señor Quintana. Todavía no se ha encargado el Congreso de legislar sobre la manera de recibir a los gringos. Los obreros y campesinos no lo permitiran tampoco.

Sin embargo, nuestros compañeros estuvieron cinco días en la cárcel. ¿Quiénes son los delincuentes en este caso? Los funcionarios policíacos, concretamente el señor Valente Quintana, que aprehendió primero a Eugenio y a Cristóbal Hernándesz, y después manteniéndolos en prisión preventiva más de setenta y dos horas, cometió grave violación contra las garantías constituciones. Esto es lo que dice la Constitución de 1917, que tanta sangre de trabajadores costó:

"Artículo 6o.—La manifestación de las ideas no será objeto de ninguna inquisición judicial o administrativa..."

"Artículo 7o.—Es inviolable la libertad de escribir y publicar escritos sobre cualquiera materia." ..."**Las leyes orgánicas dictarán cuantas disposiciones sean necesarias para evitar que so pretexto de las denuncias por delitos de prensa. SEAN ENCARCELADOS LOS EXPENDEDORES PAPELEROS, OPERARIOS Y DEMAS EMPLEADOS DEL ESTABLECIMIENTO DE DONDE HAYA SALIDO EL ESCRITO DENUNCIADO"..**

En consecuencia, la autoridad que encarceló a los dos camaradas que repartían el manifiesto del Partido Comunista, el día 16 del corriente, incurrió en el delito que señala concretamente el artículo 966 del Código Penal: "El que, EMPLEANDO LA VIOLENCIA FISICA o moral impidiere a alguno que imprima Y PUBLIQUE SUS PENSAMIENTOS, sufrirá las penas señaladas en los artículos 450 a 452."

Y el artículo 452, que es el que corresponde en este caso, dice: "...cuando de los amagos o amenazas se pase a la violencia física, se impondrá por ese solo hecho dos años de prisión y multa de segunda clase."

No crean, sin embargo, el o los responsables que nuestros compañeros van a presentar demanda por la ilegal privación de su libertad, por la violación de las garantías individuales cometidas en sus personas. Ellos saben bien que esto, sería perder el tiempo. Saben que para los obreros y campesinos pobres no existirán garantías efectivas mientras no derroquen el régimen burgués y establezcan su gobierno propio.

El régimen "institucional" de que se habla no es para todas las clases sociales. Es una medida de oportunidad que se trae por los cabellos para tratar de aplacar la oposición al Gobierno. En lo que atañe a los trabajadores revolucionarios y especialmente a los comunistas, seguirá vigente y se hará cada vez más duro el régimen del caudillaje, el régimen de "mis pistolas" y de la voluntad de las autoridades como la única ley.

Claro está que esto no va a ser eterno. Los obreros y campesinos somos la mayoría y sabremos implantar nuestro régimen. Y las persecuciones y los crímenes del enemigo sólo servirán para hacernos perseverar en la lucha y redoblar nuestra firme voluntad revolucionaria.

UN TELEGRAMA AL PRESIDENTE DE LA REPUBLICA.

Con motivo de la aprehensión de nuestros compañeros, el Partido Comunista envió al Presidente Calles el siguiente telegrama:

"C. Presidente República.

Palacio Nacional.

Comité Central Partido Comunista protesta enérgicamente arbitraria detención obreros Eugenio y C. Hernández, efectuada día 16 esta ciudad órdenes Valente Quintana por repartir nuestro manifiesto contra lagionarios americanos, calificado sedicioso.

Pedimos libertad inmediata y explicación si Poder Ejecutivo considera sediciosa propaganda antimperialista.

Secretario RAFAEL CARRILLO.

Los compañeros Hernández fueron puestos en libertad el día 20 en la tarde, y nuestro Partido recibió esta respuesta:

"Palacio Nacional, octubre 22 de 1928.

Rafael Carrillo, Secretario Comité Central Partido Comunista.

Mesones 54.—Ciudad.

SPJ.—729.—Suyo anteayer protestando por detención obreros Eugenio y C. Hernández. Transcríbolo señor Inspector General de Policía por estar ausente esta capital señor Presidente.—Afmte.

A. Galván Duque, Oficial Mayor.

Dos Noticias

El cable nos informa que un grupo de niños de Tampico envió el "día de la raza" un mensaje de salutación a Mr. Coolidge, el Presidente, de los EE. UU.

Nosotros tenemos otra noticia que, naturalmente, no la dará el cable. Y es que los niños de la Escuela al Aire Libre "Luis E. Ruiz", establecida en las calles del Dr. Arce, en la Colonia Hidalgo de esta capital, no quisieron aceptar las famosas valijas de obsequio que llegaron a México por conducto de las autoridades americanas. A excepción de los dos primeros años, es decir, de los niños que por su falta de razón aún no pueden ser enemigos de Mr. Coolidge y amigos de Sandino, todos los demás alumnos se negaron rotundamente a recibir los regalos, con gran consternación de las autoridades escolares (no de los maestros) y especialmente del protestante y grandioso Sub-Secretario de Educación, Mr. Moisés Sáenz.

Hasta entre los niños la lucha está ya entablada: de una parte los que quieren hacer el juego al imperialismo y dividir con él las utilidades de la explotación de México y de los mexicanos, y de la otra parte los que están dispuestos a repetir en nuestro país la epopeya de Sandino si los capitalistas yanquis quieren repetir en él aunque sea con otros métodos, la ignominia de Nicaragua.

Declaraciones de..

(Viene de la 1a. página.)

lidad la que gobierne.

2o. Una Autonomía Universitaria sin verdadera depuración del profesorado, sería estéril para la Revolución, pues se dejaría el mismo estado de cosas actual. No entendemos por qué sea mejor la Universidad reformada y con los mismos profesores. Para poder lograr tal cosa, se propondrá la creación de un Tribunal de Honor que reciba y tramite quejas presentadas por los alumnos.

3o. El momento presente, derivado del sentir nuevo que trajo la revolución, nos exije una mucho más estrecha relación con las clases de cultura inferior de nuestra Sociedad, y en el Proyecto que nos ocupa no encontramos nada que se encamine a lograr mayor conexión de nuestra Universidad con los obreros y la masa campesina. De modo que nosotros, como punto fundamental, estamos por un proyecto que señale caminos para lograr este acercamiento.

"Esta Asociación de Estudiantes Proletarios ha hecho un Proyecto de Ley Nueva Universitaria que comprende los puntos anteriores y que presentará a la Cámara de Diputados. No pretendemos de ninguna manera, que se apruebe éste o que se rechace el otro, sino que se haga una fusión de los puntos buenos de ambos. Lo que por lo pronto se impone es que la Comisión que está estudiando el asunto en la Cámara, tome en cuenta estas opiniones, que con todas las demás están latentes entre los estudiantes de México; considerándolas, si así lo quieren, como una enmienda al Proyecto ya presentado por la Liga Nacional de Estudiantes, para así lograr una Ley más completa, amplia y seria.

"Por todo lo cual, hacemos las presentes declaraciones, con el sólo deseo de representar ante la opinión toda del país y de nuestros camaradas los estudiantes, la fuerza contralora que equilibre el excesivo y atropellado movimiento de los compañeros de la Liga, en un asunto que veremos, y lo debemos ver todos, como fenómeno social de importancia que necesita ser considerado con todo detenimiento y bajo todos los aspectos.

"Creemos estar a salvo de ataques derivados de malas interpretaciones".

La Defensa Proletaria

Las excursiones dominicales del 1er. Grupo de la Defensa Proletaria han resultado un éxito completo. Cada domingo el Grupo ha estado verificando excursiones a los alrededores de la capital, acostumbrando a los compañeros a las dificultades del monte y de la marcha en distancias regulares.

El próximo domingo 28 de octubre, los compañeros se reunirán a las 8 en punto de la mañana, en el Zócalo. El costo del trayecto que se recorrerá en tren, será de 40 centavos. Cada compañero debe llevar consigo los alimentos necesarios para el día.

La Semana.....

(Viene de la 1a. página.)

EN EL PAIS DE LA PROSPERIDAD Y DE LA DEMOCRACIA.

Para asegurar el cumplimiento de la Ley Seca, los goberntes yanquis han decidido envenenar el alcohol que se vende para usos externos, a fin de impedir que los pobres lo usen para tomar... A resultas de esta medida han muerto hasta ahora 34 personas—de la clase trabajadora— y están en los hospitales más de cien. Los clubes de millonarios, en cambio, saben dónde encontrar alcohol sin envenenar...

Para las próximas elecciones presidenciales, el Partido Comunista de Estados Unidos ha logrado registrar el distintivo de la hoz y el martillo en 32 Estados de la Unión. Necesitó para ello 23.000 firmas. El Partido patrocina la abolición de la Ley Seca, substituyéndola por una campaña educacional para convencer al pueblo de los males de la bebida.

¡Véase el contraste entre los "bárbaros" comunistas y los gobernantes "civilizados" y "civilizadores"!

En el país donde todos los obreros "están bien", hé aquí los huelguistas que hay actualmente: 10.000 cargadores de la American Express, en Nueva York; 4.000 obreros de la industria de la seda en Péterson, New Jersey; millares de obreros textiles en New Bedford.

Además el líder comunista Jack Rubinstein ha sido encarcelado y TORTURADO, y el candidato a la Vicepresidencia de la República por el Partido Comunista, Ben Gitlow, sigue secuestrado en el bárbaro Arizona.

"EL MACHETE"

Organo del Partido Comunista de México

Registrado como artículo de 2a. clase el 13 de Marzo de 1924.

Director y Administrador:

RAFAEL CARRILLO

Por serie de 12 números . . .$ 0.60
Por serie de 24 números . . ." 1.20
Por serie de 48 números . . ." 2.00

En paquetes por más de 10 ejemplares, a 3 centavos, con derecho a devolución de los que no se vendan.

Pedidos al Apartado Postal No 2031. MEXICO, D. F.

ATTENTION!

In order to avoid difficulties we beg everybody who has to send money to EL MACHETE to use only the Post and to send the money through mail money order.

NUMERO EXTRAORDINARIO. -- 8 PAGINAS. -- MAS DE 20 ILUSTRACIONES; SELECTO MATERIAL E INFORMACION

VALE 10 Centavos — ANIVERSARIO DE LA REVOLUCION RUSA — 7 de Noviembre de 1928.

LA EMANCIPACION DE LOS TRABAJADORES SOLO PODRA SER OBRA DE LOS TRABAJADORES MISMOS.

MARX

PROLETARIOS DE TODOS LOS PAISES UNIOS

EL MACHETE

PERIODICO OBRERO Y CAMPESINO

EL PROLETARIADO NECESITA LA VERDAD Y NO HAY NADA QUE PERJUDIQUE MAS SU CAUSA QUE LA MENTIRA BENEVOLA Y ENMASCARADA.

LENIN

Redacción y Administración: Mesones No. 54. — Apartado Postal 2031. México, D. F.

ORGANO CENTRAL DEL PARTIDO COMUNISTA DE MEXICO, SECCION DE LA INTERNACIONAL COMUNISTA

(Registrado como artículo de 2a. clase el 18 de Marzo de 1924.)

Año IV | No. 138

¡ONCE AÑOS DE GOBIERNO PROLETARIO!

LA UNION DE REPUBLICAS SOVIETICAS ES LA FORTALEZA DE LA REVOLUCION MUNDIAL

Manifiesto del VI Congreso de la Internacional Comunista a los Trabajadores del Mundo

¡Contra la Guerra Imperialista! ¡Por la Revolución Proletaria!

A los trabajadores del mundo entero.

A todos los obreros y campesinos

A todos los pueblos coloniales y oprimidos.

A los soldados y marinos de los ejércitos y escuadras imperialistas!

Camaradas, hermanos!

El VI Congreso de la Internacional Comunista, en representación de los trabajadores revolucionarios de todos los países, de todas las naciones y razas, levanta su voz en Moscú, roja capital del nuevo mundo en nacimiento, para haceros un llamamiento a vosotros, a las masas de millones de hombres del mundo entero, a fin de que estéis dispuestos a la lucha defensiva contra las fuerzas del capitalismo, cada día más insolente.

El amo del mundo, el capital que explota vergonzosamente la fuerza de trabajo, que convierte al organismo proletario en un simple apéndice de la técnica capitalista, que pone los grandiosos descubrimientos de la ciencia al servicio de Mammón; que implanta cada vez más el trabajo "racionalizado", arrojando a la calle a millones de proletarios y arrebatándoles el pan; ese capital ha declarado la guerra a los derechos y libertades de la clase obrera, cuyo nivel de vida disminuye cada vez más, empuña el arma sangrienta del terror blanco y, ocultándose siempre tras de frases vacías y mentirosas de paz mundial, coloca las destructoras minas de una nueva guerra mundial. El imperialismo vuelve a poner la guerra mundial en la orden del día. Cada vez se acentúa más la competencia entre los más importantes Estados de las bandas financiero-capitalistas; su ofensiva contra las colonias se intensifica, y tratan de apretar cada vez más el cerco alrededor de las repúblicas proletarias.

Los Estados Unidos de América del Norte, a la entrada de uno de cuyos puertos se levanta la estatua de la Libertad, con audacia cada vez mayor extienden sus manos sobre nuevos países, aun sobre los dominios de su más importante rival, Inglaterra. Sólidamente sentados sobre sus poderosas cajas fuertes, llenas hasta reventar con el oro extraído hace poco de la sangre vertida sobre los campos de batalla de Europa, el capital americano socava la república de México, manda sus expediciones punitivas a Nicaragua, mantiene barcos de guerra en los puertos de China. Después de haber logrado atraerse a una serie de países europeos y de la América Latina, con la cadena de oro de los empréstitos, el capital americano no vacila en tratarles como a perros, gritándoles brutalmente: "¡humíllate!" cuando tratan de resistir a su sagrada voluntad.

Sobre las costas del Océano Pacífico, sobre el inmenso territorio de China, el capital americano se ha encontrado con el imperialismo japonés, insolente y solapado del Japón, cuyas tropas han ocupado gran parte de China. El imperialismo japonés sostiene una guerra de exterminio contra todas las fuerzas del pueblo chino que no están dispuestas a someterse a su régimen bárbaro y sangriento. Decenas de millones de obreros, de campesinos y artesanos gimen bajo el yugo del imperialismo japonés, que mientras oprime al pueblo chino se prepara a un terrible duelo con su rival americano, asegurándose cierta tregua por medio de agresiones provocadoras contra la Unión Soviética.

Estas agresiones constituyen un eslabón más en la larga cadena de la hostilidad de todos los gobiernos capitalistas contra el gobierno de la dictadura proletaria, que vive, se desarrolla y trabaja en todas partes por la edificación de la URSS, a pesar de los ladridos que parten del campo enemigo, y a pesar del ruido amenazador de las armas con que se trata de intimidar y sojuzgar la dictadura socialista de los obreros.

A pesar de todas las contradicciones existentes entre las potencias del capital, a pesar de los antagonismos que se profundizan cada vez más, las potencias preparan, con Inglaterra a la cabeza, la guerra contra la Unión Soviética. La preparan sistemáticamente; la preparan por todos los medios y a cada instante. Los intentos de un grupo de potencias, desde los poderosos Estados Unidos hasta el Austria lamentable, para organizar un bloque financiero y económico contra la Unión de Repúblicas Soviéticas; la ruptura de relaciones diplomáticas y la concertación de alianzas diplomáticas y militares contra la Unión Soviética; las continuas amenazas provocadoras de la república de general Pilsudsky, que lame las botas de los generales y ministros de Francia e Inglaterra; la actividad apenas disimulada de los Estados Mayores de la Entente en los países limítrofes del Báltico y en Rumania; y por último las insolentes provocaciones del imperialismo japonés—todo esto debe ser la señal de alarma para los obreros honrados, para todos los proletarios y trabajadores oprimidos del mundo, que ven en la Unión Soviética su patria arrebatada a los terratenientes y capitalistas, a costa de la sangre vertida por los hijos de la clase trabajadora.

Los bandidos "civilizados", los perros sanguinarios de los estados mayores, los bribones de la diplomacia secreta, los magnates de la banca y los reyes del trust que llevan a cabo una guerra criminal en China, bombardeando sus ciudades y ocupando su territorio, mientras privan al pueblo chino de sus últimos recursos; exterminan a sus mejores hijos; los que preparan agresiones entre sí; los que organizan sus fuerzas para la agresión contra la Unión Soviética, tanto por tierra como por el mar y por el aire, armándose hasta los dientes y movilizando la ciencia para los fines de la guerra más bárbara, más devastadora e inhumana que deberá emponzoñar a la humanidad con gases asfixiantes y hacerla retorcer en el sufrimiento de mortales enfermedades inoculadas artificialmente; los que dictan leyes contra las ideas "peccadizas", los que han ejecutado a Sacco y Vanzetti en la silla eléctrica; todos estos bandidos "civilizados", con su camarilla instruida o no, clerical y laica, prorrumpen en agudos gritos contra la barbarie bolchevique y proclaman su "amor a la paz".

La historia de la humanidad no ha visto momentos de tal hipocresía y tartufismo; jamás ha contemplado una ideología tan odiosa y mentirosa como la moderna ideología "pacifista" del imperialismo, cuyo papel en la política exterior es preparar la guerra de la manera más infame, más bárbara, más contrarrevolucionaria y devastadora. Cuanto más se agudiza la competencia de los armamentos, más enérgicos se hacen los esfuerzos de esos agentes oficiales y extra-oficiales en la producción de la fraseología pacifista, en la fabricación de pactos de paz, en la organización de conferencias, en la elaboración de proyectos y proposiciones para "asegurar la paz..."

La Liga de Naciones, hija del Tratado de Versalles, que es el tratado de bandolerismo más desvergonzado de los últimos tiempos, pretende disfrazar las actividades bélicas de sus miembros elaborando proyectos de desarme. Pero la Unión Soviética ha desenmascarado su juego: los mejores amigos de la paz se niegan a desarmarse. Y la comedia diplomática se transforma en una grosera farsa. Las máscaras pacifistas caen al suelo, y todo el mundo puede ver la mueca imperialista a la luz del día.

La Liga de Naciones es en primer lugar una organización contrarrevolucionaria, pero al mismo tiempo está dirigida contra los Estados Unidos. Esta es la causa de que la república del dólar, por boca de su delegado, haya puesto en la orden del día su propio "pacto". La hegemonía del capital americano, que posee las mejores máquinas, los más grandes depósitos de oro y la mejor técnica de guerra, se siente obligada a mantener su valor jurídico internacional. La guerra ha sido declarada "fuera de la ley". El Japón "no hace la guerra" en China, sino que únicamente "protege sus intereses"; los Estados Unidos no extrangulan a Nicaragua por medio de la guerra, sino que únicamente "velan por el mantenimiento del orden"; todos los países capitalistas no se arman para la guerra, sino que únicamente desean "luchar por la civilización".

EN 1917, EL PROLETARIADO AR REBATO A LA BURGUESIA LA SEXTA PARTE DEL MUNDO

Los hombres de negocios de la política imperialista, que disfrazan su rapiña y sus intenciones bélicas con la cortina de humo de los pactos pacifistas y con el veneno adormecedor de sus frases vacías de "buena voluntad", mueven todas sus fuerzas para seguir cargando de cadenas a la clase obrera, mientras sea posible; para retorcerle el cuello a los movimientos revolucionarios en las colonias y debilitar así a la retaguardia de la Unión de Repúblicas Soviéticas. El terror y la corrupción, la inicua explotación de los obreros y la corrupción de sus capas superiores; el frente único contra las organizaciones de grandes masas cuando éstas amenazan con hacerse peligrosas; la política de división de las filas obreras; los ataques cada vez más fuertes contra los partidos comunistas: tales son los síntomas actuales. Una ola de represiones en Inglaterra y en Estados Unidos, en Francia y el Japón, corre paralela con la inaudita ola de terror en Italia y en los Balkanes, con las ejecuciones en masa en China. El hacha del verdugo de la civilización burguesa trabaja sin descanso, sin temblar. Y al contemplar a sus víctimas, los verdugos imperialistas presienten que de la sangre de los sacrificados surgirán miles de vengadores.

En esta época en que todo huele a pólvora y a sangre en el mundo entero; en que los antagonismos del capitalismo presentan una tensión extrema; en que la lucha de clases del proletariado se acentúa; en que se levantan las masas de millones de esclavos; en que acuden cada día nuevos elementos de los pueblos coloniales dispuestos a defender a la Unión Soviética, recinto de los movimientos emancipadores; en esta época vuelve a verse en primer plano el papel traidor de la social-democracia, de la Segunda Internacional y de su sucursal en Amsterdam.

Desde el punto de vista de los intereses de clase del proletariado, hoy más que nunca es necesario que este tenga una completa noción del carácter netamente definido de su clase, que tenga conciencia de lo inconciliable de sus intereses con los intereses del capital y del Estado capitalista. A los ataques insolentes del capital, a su explotación inhumana, a la falta de trabajo, a la política de disolución de las organizaciones obreras, al terror fascista, es preciso contestar con el contra-ataque del proletariado. Y es en esta época única, bajo el talón de hierro del capital de los trusts, cuando los pontífices de la social-democracia, traicionando cínicamente todas las tradiciones de la lucha de clases y pisoteando la más elemental dignidad proletaria, predican la colaboración de clases, la "paz industrial", la "democracia de la economía". Paz industrial y coalición política con la burguesía: tal es la traidora ciencia de la social-democracia.

Desde ahora es particularmente necesario, desde el punto de vista de los intereses de clase del proletariado, desenmarcar cualquier acto belicoso de la burguesía, recordar a las masas el peligro de guerra y darles un alerta. Y precisamente en estos momentos cuando los políticos social-demócratas construyen cruceros acorazados, toman la iniciativa de la más

Pasa a la pág. 7

Manifiesto del Partido Comunista de México

Compañeros:

Hace once años que los obreros y campesinos de Rusia derribaron para siempre la tiranía capitalista y todo el régimen de explotación de la burguesía de su país. Sin dudas ni temores, consciente de su fuerza y de su misión histórica, el proletariado ruso destruyó el antiguo aparato gubernamental de la clase opresora y levantó en su lugar el Poder del Estado proletario, los Soviets (Consejos de Obreros y Campesinos), implantó la administración roja en las fábricas, talleres y campos industriales, y organizó su propio ejército de obreros y campesinos, heróico ejército de la revolución proletaria y de la revolución social.

El proletariado de Rusia aplastó la dictadura de la burguesía, estableciendo la dictadura de la clase proletaria, y hoy día toda la tierra, todas las fábricas y talleres y todos los medios de producción que antes eran propiedad privada d e un pequeño grupo de privilegiados, pertenecen a toda la clase obrera y campesina, que los utiliza en común.

La burguesía y los capitalistas de todo el mundo, viendo lesionados en su base los más "sagrados" intereses y privilegios, puso el grito en el cielo, con un aullido de hiena que ve escapar su presa. Todas las fuerzas de la reacción y del mundo capitalista, todos los elementos hostiles a la clase trabajadora se unificaron contra el proletariado y contra los campesinos de Rusia para aplastar la marcha victoriosa de la Revolución.

Pero el pueblo armado, el pueblo que sabe luchar y sufrir se levantó en masa y organizó la defensa contra la brutal y sanguinaria invasión de los ejércitos mercenarios del capital. Y venciendo todas las dificultades, venciendo el hambre y la miseria y la resistencia y el sabotaje de todos los enemigos interiores, de todos los elementos reaccionarios lacayos del antiguo régimen, el proletariado rechazó la invasión de los mercenarios y traidores, al mismo tiempo que destruía en el interior del país todos los intentos de la reacción para restaurar por la fuerza el poder de la burguesía y el régimen capitalista.

Entonces el proletariado comenzó a construir su propio mundo. Organizó la industria y organizó la producción en el campo, reorganizó el sistema de transportes y comunicaciones, destruido durante la guerra mundial y en los años de la guerra civil; reorganizó sobre bases nuevas, proletarias, la administración de las fábricas, de los talleres y de todos los medios de producción; reorganizó el aparato gubernamental, pero no el aparato del antiguo Estado burgués, sino el aparato necesario e indispensable del Estado proletario, y en fin, comenzó la organización de una vida y de una cultura nueva, de una vida en común y de una cultura socialista.

Hoy es imposible negar que la situación de los obreros y campesinos de la Unión Soviética mejora de día en día. Aumenta el salario real y efectivo del obrero; aumenta el bienestar de la masa campesina; el nivel de la vida social y cultural es cada vez más alto. El país soviético está en plena actividad en un período nuevo de trabajo y de progreso, de reconstrucción proletaria y socialista. Al contrario que en los países capitalistas, donde la clase obrera y campesina es la clase explotada, la carne de cañón de la voracidad burguesa, desheredada y pisoteada, mantenida en la miseria y en la ignorancia, en la Unión de Repúblicas Soviéticas la clase trabajadora de la ciudad y del campo desarrolla toda su fuerza creadora para beneficio común y propio, aumentando de manera continua el bienestar general. Conmemorando el XI aniversario de la Revolución Rusa, el proletariado de México debe reflexionar sobre su propia situación y sobre lo que nos ha traído nuestra llamada "Revolución", encabezada y dirigida por la pequeña burguesía del país, por licenciados, generales y rancheros acomodados que hoy disfrutan del presupuesto gubernamental.

Ciertamente que la Revolución acarreó con la dictadura del general Diaz, pero también es cierto que en la actualidad, en la mayoría de los Estados de la República, los gobernadores, los hacendados y los jefes de operaciones militares han establecido un régimen de

Pasa a la pág. 7

Un Llamamiento Urgente de la Administración de El Machete

A NUESTROS AGENTES CORRESPONSALES Y SUSCRIPTORES

A TODOS LOS LECTORES DE EL MACHETE

Compañeros:

En informes pareiales que aparecen en este número, se demuestra el éxito alcanzado por nuestro órgano en el año transcurrido. También se verá que la suma por adeudos alcanza a la enorme cantidad de $6,412.74. Y si es cierto lo primero, como lo demuestran las cifras publicadas y fácilmente comprobables, también lo es que el adeudo ha ocasionado a esta Administración una crisis económica que difícilmente podrá vencerse si no contamos con la cooperación de todos y cada uno de los lectores de EL MACHETE. La deuda que tenemos contraída con la imprenta ha llevado al gerente de la misma a notificarnos que de ninguna manera podrá seguir haciendo la impresión del periódico si no lo hacemos abonos cada semana y no pagamos cada semana el importe de cada número.

Esta situación, agravada por la edición de este número extraordinario, nos pone ante la perspectiva de tener que suspender el periódico si nuestros agentes no cancelan todas o parte de sus deudas; si los compañeros interesados en la circulación de EL MACHETE no nos ayudan con cuotas extraordinarias y atienden el llamamiento aparecido en el número anterior; sí, en fin, LOS AMIGOS DE "EL MACHETE" no realizan festivales, kermeses, etc., que permitan salvar la crisis porque atravesamos.

Estamos seguros de que todos los AGENTES Y CORRESPONSALES que con tanta perseverancia, durante un año, han trabajado por el crecimiento y circulación de EL MACHETE, y a cuyo esfuerzo se deben los triunfos alcanzados harán un esfuerzo y saldremos airosos de la prueba. Debemos demostrar que los obreros y campesinos mexicanos, en su lucha contra la burguesía, contra la reacción, son capaces, contradiciendo la opinión corriente, de sostener su órgano de defensa, así como esa misma burguesía sabe alimentar sus instrumentos de opresión. Solo los obreros y campesinos, los trabajadores en general, son capaces de sostener su periódico. Son ellos los únicos obligados a mantener en alto su arma de defensa.

Como este número circulará (debido a las razones conocidas y para evitar el aumento de la deuda), en el curso de esta semana, no se publicará número el sábado 10. Pero todos debemos intensificar nuestra acción para que, desde el No. 139, correspondiente al sábado 17, no deje de aparecer nuestro vocero.

¡Compañeros: PAGUEMOS LA DEUDA DE EL MACHETE!

¡ENVIEMOS CUOTAS EXTRAORDINARIAS PARA SALVAR LA CRISIS!

ORGANICEMOS LOS AMIGOS DE "EL MACHETE"!

HAGAMOS EFECTIVOS LOS $6,412.74, Y ASI PODREMOS CUBRIR LA DEUDA Y CONTINUAR ADELANTE!

¡EL MACHETE NO DEBE DEJAR DE SALIR!

7 DE NOVIEMBRE DE 1928

GRAN MITIN

A las 7.30 p. m., en el "Salón Alhambra" (Netzahualcóyotl 126)

Organizado por el Partido Comunista de México, con la colaboración de: Liga Nacional Campesina; Liga Pro-Sindicato Unico Ferrocarrilero; Asociación de los Nuevos Emigrados Revolucionarios de Cuba; Liga Antimperialista de las Américas; Partido Ferrocarrilero Unitario y Federación de Juventudes Comunistas de México.

PROGRAMA:

1.—Apertura del acto.
2.—Palabras de un compañero de la Local Comunista de México, D. F.
3.—Coro "Avante Pueblo"
4.—Discurso del camarada Ursulo Galván, a nombre de las organizaciones adheridas al acto.
5.—"Octubre" la formidable película de la Revolución Rusa, (marca Sovkino).
6.—Discurso por el camarada Julio A. Mella.
7.—Palabras de un camarada de la Juventud Comunista.
8.—Cantos revolucionarios.
9.—Discurso por el compañero Rafael Carrillo, a nombre del C. C. del Partido Comunista de México.
10.—"Octubre" (última parte).
11.—La Internacional.

ENTRADA LIBRE

62

LA REVOLUCION RUSA Y LA MEXICANA

Un nuevo 7 de Noviembre nos saluda. Once años de revolución proletaria victoriosa, marcando la tarea al proletariado de todas partes del mundo. Once años de lucha, primero militar, luego económica; once años de esfuerzos, de sacrificios y de victorias gigantescas. Once años que nos hacen reafirmar nuestra fe en la cercana victoria mundial del proletariado.

Cuán lejanos aparecen los inicios de esa gigantesca Revolución de gloria eterna por haber iniciado la revolución proletaria mundial! Y sin embargo, ¡qué próximos están los hechos y las enseñanzas de esa grandiosa Revolución!

Para nosotros, los revolucionarios mexicanos, la Revolución Rusa, su estudio, nos empujan inevitablemente a establecer un paralelo con la Revolución Mexicana. Fuera del tiempo y del medio, de las desventajas todas de la Revolución Mexicana, ese paralelo debe establecerse y debe sacarse las conclusiones teóricas y tácticas que necesita la clase trabajadora mexicana.

UNA REVOLUCION EN CURVA ASCENDENTE

La primera diferencia que salta a la vista entre ambas revoluciones, es que la Revolución Rusa va en ascenso. Dentro del territorio de la URSS, el proletariado ha realizado lo que Krássin llamaba el "milagro" de la reconstrucción económica. El proletariado administra allí un Estado inmenso, es dueño de un territorio enorme (más de la sexta parte de la tierra) y con paso firme construye el socialismo. No es sólo en el estrecho cuadro nacional donde puede valorarse la Revolución Rusa.

Su valor profundo, su gran valor, es que ella tiene un papel mundial. La clase directora, el método revolucionario, la organización económica, estatal, militar, etc., son otras fecundas enseñanzas al proletariado. El valor de la Revolución Rusa es que ha demostrado de manera indiscutible la bondad de la táctica revolucionaria y la posibilidad de hacer la revolución proletaria en un país atrasado económicamente, en condiciones desfavorables desde el punto de vista socialista.

Saliendo de las fronteras, la Revolución Rusa ha conminado al proletariado de todas partes de la tierra a organizarse, a luchar. Ha dado al proletariado una organización y una manera de luchar y de vencer.

UNA REVOLUCION EN PELIGRO

Otro es el cuadro que nos ofrece la Revolución Mexicana, tan cantada por todos los liróforos oficiales en cada aniversario o en cada banquete oficial. Nunca como ahora la Revolución Mexicana, revolución burguesa que tuvo como motor el problema agrario, irresoluto aún, ha estado en tan grave peligro.

La Revolución Mexicana ha sido la revolución rusa de marzo, prolongada por una serie de factores internos y externos; revolución en la cual la pequeña burguesía ha tenido un papel dirigente; revolución en la cual las masas han entregado sin ambajes su carne y su sangre, a cambio de la cual se les han dado leyes que no se cumplen. El gobierno de Kerensky ha sido el gobierno de la pequeña burguesía, vacilando siempre entre las masas y la reacción, entre el proletariado y la burguesía, entre la clase obrera y campesina y el imperialismo.

La pequeña burguesía, para ganar a las masas en la contienda contra el latifundismo y el imperialismo, ha usado una fraseología que no era la suya. De aquí la abundancia de la literatura socialista oficial, engañadora completamente. En la Revolución Rusa, las grandes masas entraron a la lucha bajo sus propias banderas, con sus programas propios, con sus hombres propios. Aquí la pequeña burguesía ha sacado las castañas con la mano del gato, y usando a las masas, explotando sus sacrificios, les ha hecho adoptar hombres que no son de nuestra clase, nos ha hecho batirnos bajo banderas que no son las nuestras, y ha sacrificado a millares de trabajadores por programas de "reconstrucción nacional" y de ganancias para la burguesía y para el imperialismo.

Es necesario fijar de una vez por todas el concepto que nosotros, comunistas, tenemos de la Revolución Mexicana. Ella trata de ser explotada por líderes de la pequeña burguesía continental, como una grande y sublime experiencia. La Revolución Mexicana, de carácter democrático burgués, sólo puede dar como experiencia el alzamiento de las masas campesinas y su derrota por la pasividad, primero, y más tarde por su colaboración con la ávida facción pequeño-burguesa comandada por Carranza. Así el formidable movimiento zapatista fue ahogado en sangre.

En Rusia, el proletariado figuró como vanguardia, consiguió la alianza de las masas campesinas. Aquí las masas campesinas, casi solas, han soportado sobre sus hombros el sangriento peso de la guerra civil. Las grandes masas no han luchado bajo la dirección de una clase específicamente revolucionaria, ni con un programa verdaderamente socialista.

LA DIRECCION POR UN PARTIDO REVOLUCIONARIO

Nacido en medio de una lucha sangrienta y terrible, en Rusia el Partido Bolcheviqui estaba curtido para las grandes luchas. Sus dirigentes eran al mismo tiempo que hombres sólidamente preparados desde el punto de vista marxista, hombres de lucha y de enorme capacidad práctica hechos a todas las fatigas y a todos los peligros. El Partido había llegado a agrupar en su seno una falange de acero de abnegados y capaces militantes, que pudo, en medio de dificultades infinitas, vencer definitivamente. Así vemos cómo la táctica del Partido Ruso, es la mejor y más grande enseñanza de capacidad de maniobra de un partido proletario revolucionario.

En cambio, en México la dictadura feroz del porfirismo, el atraso económico del país, habían impedido hasta la constitución de partidos burgueses. Aún hoy vemos cómo la burguesía lucha sin organización de partidos, bajo un sistema casi militar. Así, sin un partido proletario revolucionario, sin un guía y un maestro, el proletariado y la clase campesina de México han estado a merced de los politicastros de la pequeña burguesía.

Allá, un partido supo llevar a la victoria al proletariado y a la clase campesina. Aquí la pequeña-burguesía ha engañado, traicionado y hambreado a los trabajadores. Allá vemos la reconstrucción económica, el mejoramiento de la vida y de la cultura de las masas. Aquí vemos el reajuste y el hambre acosar al proletariado. Allá vemos la organización potente de los productores, el control del Estado, el dominio completo del país. Aquí vemos la destrucción de las organizaciones sindicales, el ataque enconado contra nuestras organizaciones, la ofensiva de la burguesía y del imperialismo. Textiles, petroleros, ferrocarrileros, todos tienen hambre de pan y de justicia.

Aquí como allá, sólo un partido proletario revolucionario puede llevar a las masas a la lucha definitiva; sólo el que pertenece íntegro a la clase obrera; sólo el que organiza la lucha a muerte contra el capitalismo y el imperialismo. Aquí como allá, sólo el Partido Comunista puede conseguir nuestra emancipación.

EL PERIODO DE LOS GRANDES TRABAJOS

La lucha prosigue sin descanso. Allá el proletariado se apresta a defender a la Unión Soviética, a la unión de los pueblos y de los hombres libres, contra el ataque imperialista de Inglaterra, de Francia y de Estados Unidos. Aquí, el proletariado despertado y vigoroso comienza a darse cuenta de su situación, de sus necesidades y del único remedio. En todas partes el proletariado se prapara para las grandes acciones.

Aquí, en plena fermentación política, el Partido Comunista tiene una gran tarea que realizar: dar al proletariado la conciencia de su fuerza y de sus posibilidades históricas; darle una organización y un método; aplicar ese método triunfante en la Unión Soviética.

Las grandes tareas de nuestro Partido son: la lucha por la independencia del proletariado y de las masas campesinas de las otras clases antagónicas; la organización económica y política de esas grandes masas dentro del Bloque Obrero y Campesino; la entrada en las grandes luchas revolucionarias de clase; llevar a fondo la lucha antimperialista, con la alianza del proletariado de la América Latina y de los Estados Unidos.

Y aquí como en Rusia, la enseñanza de Lenín debe estar siempre clara en nuestra mente: la alianza entre el proletariado y la masa campesina. Alianza posible y necesaria, alianza que es condición indispensable de nuestra lucha y de nuestra victoria.

Organizar y acrecer nuestro Partido, templarlo en las grandes acciones; hacerlo digno del proletariado mexicano, tan heroico y tan valiente, empeñarnos con todas nuestras fuerzas en las grandes luchas que se avecinan, será nuestro mejor homenaje a la Revolución Rusa, a nuestra revolución, hecha por nuestros hermanos y victoriosa a costa de sangre de obreros y de campesinos, afianzada por el sacrificio inenarrable del proletariado y de los campesinos soviéticos.

Hacer del 7 de Noviembre una fecha universal, realizando aquí y en toda América otros 7 de Noviembre, será la única manera de pagar la deuda sagrada contraida con los héroes caídos y con los que siguen defendiendo la victoria proletaria.

RAFAEL CARRILLO.

LOS CANTOS DEL PUEBLO

CORRIDO del 7 de NOVIEMBRE

El año del 17
en la Rusia de los zares
estalló la rebelión,
muriendo gente a millares.

Las calles de las ciudades
parecían un gran cuartel
y por plazas y avenidas
moría la gente a granel.

Hombres, mujeres y niños,
con máusseres y cañones,
enseñaban a los pueblos
a hacer sus revoluciones.

Obreros y campesinos
unidos a los soldados,
forjaban un nuevo mundo
estrechamente agrupados.

Y de entre la llama roja
de la tierra en el confín,
surgió potente y segura
la palabra de LENIN.

Su voz pregonaba fuerte,
con un acento marcado:
"Todo el poder al obrero,
al campesino y soldado".

Y así fue. Cuando pasara
lo más rudo del torrente,
la Rusia de los obreros
se alzó por siempre potente.

Once años cumple ahora
de paz y tranquilidad;
vida que ha sido un ejemplo
a toda la humanidad.

Y a pesar de los ataques
que a diario la burguesía
sin descansar ni un minuto
le lanza con cruel porfía,

la Rusia del proletario
sigue firme caminando,
pues sabe que un mundo nue-
(vo
con afán está forjando.

Hoy todo mundo trabaja
para llenar sus graneros,
a la vez que estudio y ciencia
abren nuevos derroteros.

Hoy en todos los semblantes
reinan la paz y alegría,
pues saben que para siempre
ha muerto la tiranía.

La sexta parte del mundo
es nuestra de manifiesto.
¡Trabajadores, unidos
arrebatemos el resto!!

Sigamos el noble ejemplo
de la Rusia grande y fuerte
que ha vencido al capital,
al sufrimiento y la muerte!

G. AMADOR.

México, 7 de noviembre de 1928.

DOS REVOLUCIONES

Para barrer la confusión que existe sobre el valor exacto de las revoluciones mexicana y rusa, nada mejor que compararlas. Gente malinformada (o mal intencionada) del país y del extranjero, ha pretendido establecer entre ambas una identidad inadmisible.

Hay, sin duda, semejanzas. Estas dos revoluciones han tenido lugar en países atrasados en que el desarrollo capitalista no había podido borrar aún las formas sociales y económicas del régimen feudal. En Rusia, como en México, predominaba la economía agrícola, a base de grandes posesiones privadas y enormes masas de campesinos miserables. Como en Rusia, en México la vida política del país estaba sometida a la voluntad de un hombre, Porfirio Díaz, que con las apariencias de un Presidente de República democrática, ejercía de hecho todo el poder de un monarca absoluto.

Tando Rusia como México eran países semi-coloniales, es decir, países sometidos económicamente al capitalismo extranjero (imperialismo) y atravesaban ese período de desarrollo capitalista incipiente en que, según Lenín, no habiendo tenido aún la burguesía nacional el tiempo necesario para consolidar su propio régimen económico, sobre las ruinas del régimen feudal, es posible apresurar el proceso revolucionario y pasar rápidamente de la revolución burguesa a la revolución proletaria. Estas eran a grandes rasgos las condiciones de México en 1910 y de Rusia en 1917.

Pero en 1910 no existía en México sino un proletariado niño, que empezaba a desarrollarse y a dar los primeros pasos en el camino de la lucha. Las masas obreras no estaban organizadas y toda su historia se reducía a las huelgas de Río Blanco y Cananea. En 1917, en cambio, el proletariado ruso tenía ya, aunque muy joven en comparación del proletariado alemán o inglés, una experiencia revolucionaria y una educación socialista. Su organización era deficiente por las restricciones y persecuciones del zarismo; pero había ya una clara conciencia de clase y un fuerte espíritu revolucionario sembrado en las masas por los escritores y agitadores socialistas; y había, sobre todo, la ciencia práctica de la revolución adquirida por los obreros de Petrogrado y de Moscú en la insurrección de 1905.

En 1910 no existía en México un partido revolucionario de la clase obrera; no existía un solo teórico de la revolución capaz de orientar a las masas, ni ideología revolucionaria, ni programa, ni conciencia de los fines a seguir y procedimientos a emplear. El grupo de Flores Magón era un grupo de agitadores anarquistas, precursores de un gran mérito; pero nada más. En 1917, en cambio, existía en Rusia el Partido Bolcheviqui, marxista, dirigido por grandes teóricos de la revolución, consciente de sus fines y de sus medios, templado en la lucha ilegal bajo el zarismo y depurado en las pugnas de partido contra mencheviques y demás aliados de la burguesía.

En Rusia la clase obrera oyó a tiempo, en 1917, la voz de sus verdaderos guías, los bolcheviquis, y pudo encontrar su camino tras de romper su alianza temporal con la burguesía en la lucha contra el zarismo. Los trabajadores rusos hicieron causa común con la burguesía liberal, revolucionaria a su modo, en la lucha contra el zarismo; pero el Partido Bolcheviqui supo establecer desde el primer momento la diferencia de fines entre el proletariado y la burguesía e hizo comprender a los obreros que, caído el Zar, enemigo común de la burguesía y del proletariado, no había ya nada de común entre los aliados de ayer.

En México, la masa obrera y campesina, impreparada, desorientada, sin guías, sin direcciones propias, siguió a ojos cerrados a la pequeña burguesía liberal que perseguía sólo un cambio de métodos políticos, que aspiraba sólo a romper los moldes feudales y a establecer en México un régimen de relativa libertad democrática, más propicia al desarrollo económico del país en sentido capitalista. Falta de una dirección propia, de una teoría y de un programa, la clase trabajadora llevó su alianza con la pequeña burguesía hasta supeditar a los fines de ésta sus propios fines.

Los resultados han sido, pues, diferentes. El proletariado ruso, bajo la dirección del Partido Bolcheviqui, tras de abatir al zarismo, volvió sus armas contra la burguesía y echó abajo a Kerensky con toda su banda de parlanchines demócratas al servicio de aquella. De marzo a Noviembre, los bolcheviquis, con sus reivindicaciones concretas a favor de las masas (fin de la guerra, nacionalización y entrega de todas las tierras a los campesinos, nacionalización de las industrias, entrega del poder a los Soviets de obreros y campesinos llevaron la revolución burguesa a su consecuencia lógica: la revolución proletaria tomó el poder, destruyó el Estado capitalista y comenzó sobre sus escombros la organización del Estado Soviético. El Estado Soviético es el régimen transitorio en que, abolida la propiedad privada de los medios de producción, dueños los trabajadores de la tierra, de las fábricas, de las fuentes de materia prima, de los transportes, de los bancos, etc., utilizan su poder económico y político para destruír los últimos restos de reacción burguesa y feudal y poner las bases de la sociedad comunista, en la que no habrá gobernantes ni gobernados, explotados ni explotadores.

En México, la pequeña burguesía, que utilizó a las masas como carne de cañón en su lucha contra el feudalismo porfirista, ha remunerado sus servicios con unas miserables migajas de legislación reformista (artículos 27 y 123) que les dan la ilusión de una mejoría en sus condiciones de vida y que, en el fondo, dejan las cosas como estaban antes. En México, después de 18 años de lucha revolucionaria, subsiste la propiedad privada de los medios de producción, y en consecuencia, la explotación del trabajo. El problema de la tierra está en pié, puesto que las dotaciones y restituciones hechas hasta hoy no bastan para asegurar siquiera a los campesinos beneficiados una alimentación suficiente. Hay un 80 por ciento de trabajadores del campo que no han recibido tierra ni podrán recibirla con la legislación actual, y que viven y trabajan por lo tanto en las condiciones en que vivían y trabajaban bajo el porfirismo. Y no sólo subsiste el latifundismo, sino que al lado de la antigua aristocracia de la tierra se forma una nueva casta de hacendados y capitalistas que han surgido de la revolución y que constituyen ya una joven burguesía nacional. Esta joven burguesía lucha hoy por consolidar y desarrollar un régimen democrático burgués, sobre bases de explotación capitalista.

Conclusiones: en Rusia ha sido hecha una revolución socialista; en México, una revolución burguesa. El proletariado mexicano puede decir que la lucha por su emancipación está por comenzar. Pero la revolución burguesa mexicana nos ha dejado una conquista positiva: la organización de las masas obreras y campesinas y el despertar de su conciencia de clase, que se manifiesta, sobre todo, en el nacimiento y desarrollo del Partido Comunista de México. En adelante, la lucha deberá ser del proletariado, con las masas campesinas y bajo la dirección del Partido Comunista, contra la joven burguesía nacional que detenta el poder en beneficio de sus intereses. La próxima revolución deberá ser la revolución socialista y su forma de gobierno, una vez triunfante, la Dictadura del Proletariado.

Hernán LABORDE.

Principios de Comunismo

Por Federico Engels

I.

13. ¿CUALES SON LAS CONSECUENCIAS DE ESTAS CRISIS COMERCIALES QUE SE PRODUCEN A INTERVALOS REGULARES?

La primera es que la gran industria, aun cuando ella misma en su primer período de desarrollo creó el régimen de la libre competencia, no armoniza ahora con este régimen; que la competencia, y de una manera general el ejercicio de la producción industrial por personas aisladas, se ha convertido para la gran industria en una traba que tiende a romper y que romperá; que la gran industria, mientras funcione sobre la base actual, no podrá mantenerse sino a cambio de un disturbio general que se reproduce cada cinco o siete años, disturbios que ponen en peligro a toda la civilización y que no solamente precipitan a la miseria a los proletarios, sino que también arruinan a una gran cantidad de burgueses; que por consiguiente la gran industria, o se destruirá a sí misma — lo que es absolutnmente inposible— o llegará a una completa organización de la sociedad, en la cual la producción industrial ya no será dirigida por algunos fabricantes que se hacen competencia unos a otros, sino por toda la sociedad según un plan determinado y de acuerdo con las necesidades de todos.

En segundo lugar, resulta que la gran industria y la extensión de la producción al infinito que ella hace posible, permiten la creación de un régimen social en el cual podrá producirse tal cantidad de medios de subsistencia que cada miembro de la sociedad tendrá la posibilidad de desarrollar y emplear libremente sus fuerzas y sus facultades particulares; de manera que esta misma propiedad de la gran industria que en la sociedad actual crea la miseria y todas las crisis comerciales, en otra organización social será la que suprima esta miseria y estas crisis. Queda, pues, claramente probado:

1o.—Que todos estos males no tienen su causa más que en el orden social actual, que ya no responde a las necesidades;

2o.—Que existen los medios para suprimir completamente estos males por la construcción de un nuevo orden social.

14.—¿QUE FORMA REVESTIRA ESTE NUEVO ORDEN SOCIAL?

Deberá inmediatamente arrebatar el ejercicio de la industria en general y de todas las ramas de la producción, a los individuos aislados que se hacen competencia unos a otros, para ponerlo en manos de la sociedad entera que lo ejercerá por cuenta de la comunidad, según un plan común y con participación de todos los miembros de la sociedad. Suprimirá por consiguiente la competencia, substituyéndola por la asociación. Tomando en cuenta, por otra parte, que el ejercicio de la industria por personas aisladas implica necesariamente la existencia de la propiedad privada, y que la competencia no es más que el medio de ejercer la industria por cierto número de individuos, la propiedad privada es inseparable del ejercicio de la industria por individuos aislados, y es inseparable de la competencia. La propiedad privada deberá, pues, ser suprimida también y reemplazada por la utilización colectiva de todos los productos; dicho en otra forma, por la comunidad de los bienes. La supresión de la propiedad privada es también el résumen más breve y más característico de la transformación de toda la sociedad provocada por el desarrollo de la industria, y a menudo por esta razón justamente ha sido indicada como la reivindicación principal de los comunistas.

15.—¿NO ERA POSIBLE EN OTRAS EPOCAS LA SUPRESION DE LA PROPIEDAD PRIVADA?

No. Toda transformación del orden social, todo cambio en las relaciones de propiedad, es una consecuencia necesaria de la aparición de nuevas formas productivas que no corresponden ya a las antiguas relaciones de propiedad. La misma propiedad privada surgió así. Porque la propiedad privada no ha existido siempre. Cuando a fines de la Edad Media apareció con la manufactura un nuevo medio de producción en contradicción con la propiedad feudal y corporativa de la época, esa producción manufacturera que ya no correspondía a las antiguas relaciones de producción, dió nacimiento a una nueva forma de propiedad: la propiedad privada. En efecto, para la manufactura y para el primer período de desarrollo de la gran industria no había otra forma de sociedad posible que la sociedad basada sobre la propiedad privada. Mientras no se puede producir una cantidad de productos suficiente para que no sólo haya bastantes para todos sino que resulte además un cierto excedente para el aumento del capital social y para el desarrollo de las fuerzas productivas, tiene que haber necesariamente una clase dominante que disponga de las fuerzas productivas de la sociedad, y una clase pobre, oprimida. La constitución y el carácter de estas clases depende en cada caso de la etapa de desarrollo de la producción. La sociedad de la Edad Media, basada en el cultivo de la tierra, nos da al señor feudal y al siervo; las ciudades de fines de la Edad Media nos dan al maestro, al artesano, al compañero y al jornalero; el siglo XVIII, la manufactura y el obrero; el siglo XIX la gran industria, el proletario. Es claro que hasta entonces las fuerzas productivas no estaban lo suficientemente desarrolladas para producir bastante para todos, y que la propiedad privada se había convertido en un obstáculo para esas fuerzas productivas. Pero hoy, cuando a consecuencia:

1.—de que los capitalistas y las fuerzas productivas se multiplican en una proporción desconocida hasta ahora, lo mismo que los medios existentes para aumentar rápidamente hasta el infinito estas fuerzas productivas; cuando

2.—estas potentes fuerzas productivas, multiplicándose con tanta facilidad, han rebasado ya el marco de la propiedad y del régimen burgués actual, provocando a cada momento los mayores disturbios en el orden social, la supresión de la propiedad privada no solamente es posible, sino absolutamente necesaria.

(En el próximo número: LA SUPRESION DE LA PROPIEDAD PRIVADA, ¿ES POSIBLE POR MEDIOS PACIFICOS?

El Orden Proletario y el Caos Capitalista

Especial para "EL MACHETE"
Por Rafael Ramos Pedrueza

La hora presente tiene la angustia de una agonía y el júbilo de un alumbramiento; el sistema capitalista se muere; no podrá salvarse; sus contradicciones trágicas lo asesinan implacablemente; su carcomida estructura cruje, anunciando el desplome; nadie podrá solucionar sus tremendos problemas, ni evitar la catástrofe definitiva. La sociedad comunista nace, vital, potente, invencible, nutriéndose de liberación económica, de justicia proletaria, de verdad esplendorosa.

La humanidad sufrió sesenta siglos de régimen esclavista, porque la religión y la filosofía proclamaban su justicia; aún las inteligencias más brillantes—Platón, Aristóteles—apoyaban la esclavitud. La humanidad soportó después mil años de feudalismo, porque también la religión y la filosofía prestaban su potente apoyó al bárbaro sistema; inquisidores y teólogos, fueron los verdugos y los amos, durante la Edad Media, proyectando su siniestra sombra aún después del Renacimiento. El atraso espiritual y el material estuvieron acordes, y las masas no pudieron vislumbrar sus derechos ni sus fuerzas.

El régimen capitalista, se descompone antes de siglo y medio de dominación, porque los trabajadores de hoy—en su gran mayoría—no son fanáticos, y porque la religión ha dejado de ser una inmensa fuerza positiva, convirtiéndose en una débil fuerza negativa. Las formidables multitudes laboriosas se están dando cuenta del histrionismo que intenta engañarlas, en las monarquías constitucionales y en las repúblicas democráticas; saben que el liberalismo en doctrina, condena la explotación, pero que en realidad la defiende; saben que los gobiernos "socialistas", no socializan la tierra, ni las fábricas, ni los medios de transportes y de cambio; saben, que la democracia sólo existe entre los burgueses; que los derechos del hombre se violan cuando el derecho de propiedad privada lo pide; que la libertad no existe para el proletariado; que la igualdad, para los oprimidos, es un mito; que la fraternidad entre explotadores y explotados, es una ironía. Los pueblos saben también que sus enemigos no son otros pueblos, sino sus propios gobiernos, y conocen los crímenes que los imperialismos cometen constantemente y las rebeldías incesantes de las víctimas contra los verdugos, reprimidas sanguinariamente. Los medios de comunicación, más rápidos cada día, ponen en contacto a todos los asalariados del mundo. El capitalismo pudo sostenerse por sus "internaciolización", mientras los proletarios estuvieron aislados. El "internacionalismo proletario" aniquilará, lógicamente, al régimen burgués, porque los trabajadores y los soldados, que producen y combaten, al tener conciencia de la verdad, se negarán a ser los verdugos de sus compañeros de clase, volviendo sus armas contra los verdaderos culpables de la explotación, de las guerras y de las grandes torturas que sufren los pueblos, para que los privilegiados, insaciables, aumenten sus riquezas.

Las condiciones de la vida contemporánea son insoportables y serán peores a medida que la riqueza se concentre en menor número de empresas, porque el acaparamiento individual será mayor a medida que el proletariado aumente en extensión y en privaciones. Los pequeños industriales, comerciantes y cambistas, tienen que tornarse asalariados, pues sus modestos negocios serán absorbidos por los trusts industriales y financieros. El absurdo y monstruoso régimen capitalista se sostiene sólo artificiadmente, por medio de engaños y de represiones, pero como entre sus medios de simulación existe el del "progreso" y permite hasta cierto límite la difusión de la cultura, ésta, aun cuando impartida por métodos burgueses, deja filtrar las claridades de la ciencia, que desgarran las tinieblas del fanatismo, y la mentalidad de los modernos esclavos se orienta progresivamente hacia su liberación económica, destrutora de la burguesía. El caos provocado por el capitalismo es formidable; el "orden" burgués, es el desorden mundial: los empréstitos son paliativos que no detienen la enfermedad capitalista; los "pactos pacifistas", fracasan inexorablemente; el contraste entre las palabras y los hechos, es más fuerte cada día; la edad actual, del "acero", se convierte en la "edad de la sangre"

La civilización burguesa enrojecería si tuviera conciencia, ante la barbarie de otros tiempos. El "crimen internacionalizado", repleta las prisiones y colma los cementerios de hombres, mujeres, y niños, que trabajan y que exhiben su hambre, levantando sus puños crispados. La civilización burguesa tortura con mayor amplitud y refinamiento que el feudalismo y la esclavitud. La disyuntiva para la humanidad actual es en verdad renovarse totalmente, o sucumbir víctima de la trágica demencia capitalista.

En el gran caos humano, existe un orden justiciero; el pueblo de la Unión Soviética, donde es una verguenza ser hijo de parásitos y un orgullo ser hijo de trabajadores; donde las fuerzas de la naturaleza y las creaciones del genio, sirven a las masas productoras: donde no se publican periódicos infames, que envenenan a sus lectores: donde los trabajadores no son esclavos, sino dirigentes. El proletariado del mundo, tiene una patria, grande, digna, fuerte: la Unión de las Repúblicas Soviéticas Socialistas. En vano los verdaderos amos del mundo, los millonarios y sus empleados, los gobernantes, han lanzado ejércitos mercenarios, calumnias, intrigas, contra el Estado Obrero; en vano han intentado sobornar a sus austeros incorruptibles dirigentes, siempre leales a los trabajadores. Once años de luchas y de victoras continuas, comprueban que el régimen soviético es invencible. La producción agrícola e industrial y el movimiento mercantil exterior e interior, han alcanzado ya un nivel superior al existente antes de la gran guerra; las lógicas predicciones afirman para el futuro un aumento progresivo: sobre la base de la vida económica, la vida social aumenta también su potencialidad, difundiendo el bienestar y el desarrollo intelectual en aquellos pueblos. Inútilmente los calumniadores afirman que el gobierno de la U R S S vuelve al sistema capitalista; si esto fuera cierto, no se atacaría rabiosamente, al régimen soviético, ni las potencias burguesas prepararían, con refinada crueldad, la guerra contra el gobierno de los trabajadores. Inútilmente afirman que la "barbarie bolcheviqui", amenaza la cultura occidental; la cultura proletaria de la U R S S única en el mundo es una esperanza para el verdadero salvajismo, que impera fuera de sus fronteras. La Unión de Repúblicas Soviéticas, Socialistas posee fuerzas materiales y morales gigantescas: los recursos incalculables de su inmenso territorio; los ciento cincuetna millones de trabajadores que lo pueblan: su Ejército Rojo, admirablemente armado, consciente de su misión altísima, vencedor de los ejércitos mercenarios; la abnegación ilimitada de sus campesinos y obreros; la fe ardiente y fecunda de su juventud; el espíritu de sacrificio, la lucidez, la experiencia, la firmeza y disciplina del partido dirigente; la promesa de paz, verdadera humana, hecha sinceramente a todos los pueblos, basada en la concordia de los trabajadores del mundo: su firme actitud antimperialista, siendo la única gran potencia en la tierra, que protege a los pueblos débiles y se opone a las carnicerías y saqueos imperialistas: fuerzas que auguran, lógicamente, la victoria de la U R S S, en marcha hacia el socialismo integral, circundada por la simpatía de los asalariados de todas las naciones.

Después de la estupenda tragedia, provocada por la guerra mundial, al choque del imperialismo anglo germano, en la que los millones de hombres que creyeron morir y ser mutilados por sus patrias, murieron y se mutilaron para repletar las cajas de los industriales y banqueros; después de los crímenes que perpetran los gobiernos imperialistas en los países coloniales y semicoloniales; en medio del angustioso desorden y en la vida cruel, dolorosos frutos burgueses, entre las tinieblas del futuro siniestro, una antorcha inmensa y deslumbradora se levanta: la U R S S, señalando a los asalariados del mundo la única lucha provechosa: la lucha de clases cuyo triunfo constituye la dictadura del proletariado, hasta aniquilar a la burguesía, bajo el emblema de la hoz y el martillo, creando la nueva sociedad de productores, sin explotadores ni verdugos, basada en la concordia universal.

Rafael Ramos Pedrueza

México, Noviembre 7 de 1928.

Compre su Estrella Comunista por

50

CENTAVOS

Dos Tamaños, con Fistol o Alfiler de Seguridad.

Pedidos al Dpto. de Agit-Prop.—Apartado 2031.—México, D. F.

Si no es Posible Tomar el Poder sin Insurrección, es Preciso Hacer la Insurrección Desde Luego

Carta de Lenín a los Comités Locales del Partido Bolcheviqui en Moscú y Petrogrado, pocos días Antes de la Revolución de Noviembre

Compañeros:

Los acontecimientos nos señalan con tanta claridad nuestras tareas, que cualquier demora sería un crimen.

El movimiento campesino aumenta constantemente. El Gobierno duplica sus brutales represiones. En el ejército las simpatías hacia nosotros aumentan día con día (en Moscú el 99 por ciento de las tropas están con nosotros) y los soldados finlandeses y los marinos de la flota han hecho manifestaciones contra el Gobierno.

Las elecciones en Moscú (el 47 por ciento de los electos son bolcheviquis) constituyen un éxito inmediato. Unidos con la izquierda de los socialrevolucionarios, tenemos la mayoría en todo el país.

Los ferrocarrileros y los empleados del correo están en abierto conflicto con el Gobierno, y los mencheviqui en vez de realizar su congreso el 26 de noviembre, como habían anunciado, hablan ahora de hacerlo "alrededor del día 20.

En estas condiciones, esperar más sería un crimen.

Los bolcheviquis no tienen derecho a esperar hasta la celebración del Congreso de los Soviets; deben tomar el poder inmediatamente. Sólo así podrán salvarse no sólo la revolución en Rusia, sino la revolución mundial y la vida de millares y millares de hombres amenazados por las carnicerías de la guerra.

Dudar sería un crimen. Esperar hasta el Congreso de los Soviets sería una formalidad infantil, una formalidad vergonzosa, una traición a la revolución.

Si no es posible tomar el poder sin insurrección, es preciso hacer la insurrección desde luego. En Moscú la victoria está asegurada; allí nadie puede hacer la guerra. En Petrogrado es posible esperar. El Gobierno no puede hacer nada; está perdido y tendrá que capitular. El Soviet de Moscú, si toma el poder gubernamental, las fábricas, los bancos, las imprentas de los diarios, tendrá una enorme base de poder para agitar a todo el país. Mañana, cuando Kerensky capitule (y si no capitula lo tumbaremos) propondremos a Alemania la paz, entregaremos inmediatamente la tierra a los campesinos, mejoraremos la situación de los obreros ferrocarrileros y de los empleados del correo, etc., etc.

No es necesario empezar en Petrogrado cueste lo que cueste. Si Moscú inicia la insurrección y si puede hacerlo sin detramamiento de sangre, tanto mejor, tendrá consigo la simpatía de todas las tropas que están en las trincheras, de todos los campesinos del país, y tendrá el apoyo seguro de la flota y de todas las tropas finlandesas que avanzan sobre Petrogrado.

Y aun cuando Kerensky disponga cerca de Petrogrado cerca de dos o tres cuerpos de Caballería, no podrá hacer nada y tendrá que capitular. El Soviet de Petrogrado puede esperar y hacer agitación para el gobierno de Moscú, con estas palabras de orden: ¡Todo el Poder a los Soviets! ¡Toda la Tierra a los Campesinos!

¡Paz a los pueblos y pan a los hambrientos!

El triunfo es seguro. Esperar sería un crimen ante la revolución.

CONTRA LOS COMPROMISOS

Por I. Stálin

Este artículo fué publicado como editorial en el periódico "EL OBRERO", poco antes de estallar la Revolución de Noviembre.

El compañero Stálin es actualmente Secretario General del Partido Comunista de la URSS y miembro del Comité Ejecutivo de la Internacional Comunista.

Los hacendados y capitalistas han hecho una ofensiva contrarrevolucionaria que ha sido rechazada, pero no vencida por completo.

Los generales reaccionarios han sido aplastados, pero el triunfo de la Revolución no es todavía difinitivo.

¿Y por qué?

Porque los que defienden la política de compromisos están negociando con el enemigo en vez de luchar contra él.

Porque los señores "defensores representantes de ese partido a participar en el poder.

¡Ya es tiempo de poner fin a este sistema criminal, que no hace más que minar las conquistas de la Revolución!

Ya es tiempo de gritar con toda nuestra fuerza, de gritar por donde quiera: ¡Al enemigo hay que combatirlo y no hacer compromisos con él!

Contra los hacendados y capitalistas, contra los generales y los banqueros! Por la defensa de los intereses del pueblo, por la paz por la tierra y por la libertad!

Romper con la burguesía y con los latifundistas, primero, y después luchar por el establecimiento de un gobierno de obreros y campesinos: hé aquí nuestra tarea.

Ante la Insurrección

Carta del Camarada Lenín al C. C. del Partido Comunista-Bolcheviqui-Ruso, Escrita en Octubre de 1917

(POR FALTA DE ESPACIO NO PODEMOS REPRODUCIR EL TEXTO INTEGRO DE ESTE VALIOSO DOCUMENTO, LIMITANDONOS A SUS PARRAFOS MAS INTERESANTES.)

La insurrecci, para que tenga éxito, no debe basarse ni en una conspiración, ni en un partido, sino en la clase más adelantada. Esto es lo primero. La insurrección debe basarse en el esfuerzo y en el empuje revolucionario del pueblo. Esto es la segundo. La insurrección debe llevarse a cabo en uno de los momentos críticos en el creciente desarrollo de la revolución, cuando la vanguardia del pueblo despliegue su mayor actividad, y cuando en las filas del enemigo y tambien en las filas de los amigos tímidos e indecisos de la Revolución se deben sentir las dudas y las vacilaciones: Esto es lo tercero. Estas son las tres condiciones fundamentales en que el marxismo difiere del blanquismo. . . . Cuando estas tres condiciones existen, toda renuncia a considerar la insurrección como una CIENCIA, equivale a una traición a la revolución.

Para probar que en el momento actual el mismo desarrollo de los acontecimientos ha puesto en el primer punto de la orden del dia la cuestión de la insurrección, es preciso hacer una comparación entre los dias 3 y 4 de julio, con estos ultimos dias de octubre.

En los días 3 y 4 de julio se podía, sin atentar contra la verdad, abordar el problema de la siguiente manera: lo mejor sería luchar por el poder, porque de todos modos nos van a acusar de sediciosos y de todos modos nos tratarán como rebeldes. Pero esto no quiere decir, sin embargo, que hubiera sido justo tomar el poder, porque lo que entonces faltaba eran precisamente las condiciones objetivas indispensables para el triunfo de la insurrección.

1. No teníamos todavía tras de nosotros a la clase que representa la vanguardia de la revolución. No teníamos todavía la mayoría entre los obreros y soldados de las capitales y provincias. Hoy, tanto en los Soviets de delegados obreros como en los de delegados soldados, esta mayoría es notoria.

2. No había entonces en el pueblo todo el esfuerzo y todo el empuje necesarios.

Hoy, después de la ofensiva contrarrevolucionaria de Kornilov y después de las persecuciones contra nuestro partido, ese esfuerzo y ese empuje existen. La situación en las diferentes provincias donde ya se ha tomado el poder por algunos soviets, es una prueba elocuente de esto.

3. Tampoco existían entonces vacilaciones serias y de carácter político entre nuestros enemigos y en las filas de la pequeña burguesía. Hoy estas vacilaciones son enormes.

4. Una insurrección en los días 3 y 4 de julio hubiera sido un paso en falso, porque no hubiéramos podido conservar el poder ni material ni políticamente. Materialmente, porque aún nuestros obreros y soldados no hubieran estado dispuestos a LUCHAR Y MORIR por la posesión de Petersburgo. Todavía faltaba en el pueblo todo el "furor", todo el odio formidable contra Kerensky y contra los demás ministros de la burguesía; el pueblo no tenía todavía las experiencias sufridas cuando, con la participación de mencheviquis y social-revolucionarios, se iniciaron las persecuciones contra nosotros, contra los bolcheviquis. Políticamente nos hubiera sido imposible mantenernos en el poder, porque antes del golpe reaccionario de Kornilov los ejércitos de las provincias hubieran marchado contra nosotros, para defender la capital del país.

Hoy todo esto es distinto.

La mayoría de la clase proletaria, la vanguardia del pueblo, la vanguardia de la revolución que arrastra consigo a las masas enteras, está con nosotros y nos sigue.

Tenemos la ventaja de que nuestro partido conoce bien su camino, sabe a donde va, mientras que todos los partidarios del imperialismo y todo el bloque de los mencheviquis y socialrevolucionarios vacilan y dudan, sin saber cuál será el mejor camino para ellos.

Ante nosotros tenemos todas las condiciones objetivas favorables para una insurrección victoriosa. Tenemos principalmente las enormes ventajas de la misma situación, porque solo nuestra insurrección y nuestro triunfo pueden poner fin a las determinaciones que tanto han martirizado a las masas populares; porque sólo nuestra victoria pondría fin a ese juego de una paz por separado—en realidad una paz contra la revolución—, porque solo nuestra victoria haría efectiva una paz verdadera, justa e inmediata, no contra sino a favor de la revolución.

Después de haber reconocido la absoluta necesidad de la insurrección de los obreros de Petersburgo y de Moscú, en la próxima conferencia debemos adaptar toda la táctica de nuestro partido al mismo desarrollo creciente de la insurrección, demostrando que no solo en palabras estamos de acuerdo con la doctrina y la idea de Marx considerando la insurrección como una ciencia.

Debemos unificar inmediatamente a toda nuestra fracción bolcheviqui dentro de la misma conferencia, sin miedo a dejar en el campo a los indecisos, a los que dudan y vacilan; allí, son más útiles para la revolución que estando juntos con los luchadores decididos y desinteresados.

La fracción bolcheviqui debe redactar una declaración corta y terminante, afirmando con toda energía que ya ha pasado el tiempo de los discursos largos, y de los discursos en general, que ya es menester una acción inmediata para salvar a la revolución; que es necesario romper completamente con la burguesía, destruir inmediatamente al actual gobierno y romper de una buena vez con los que traman la traición y el compromiso con las fuerzas del imperialismo; que ya es necesaria la trasmisión de todo el poder a manos de la democracia revolucionaria, encabezada por la misma clase proletaria, por el proletariado revolucionario.

Cuanto más corta y vigorosa sea la declaración, mejor será. Además hay que hacer resaltar en ella un punto importante, y es que el pueblo está cansado de las indecisiones y vacilaciones de los mencheviquis y social-revolucionarios, y que es preciso romper definitivamente con estos partidos porque han venido traicionando a la revolución.

Después de hacer entrega de esta declaración y de pedir que se llegue a resoluciones en vez de seguir con los discursos, y que se organice la acción en vez de seguir redactando acuerdos, debemos lanzar a todos los miembros de nuestra fracción a hacer la agitación en las fábricas y cuarteles; allí está nuestro sitio, aquel debe ser el nervio de nuestra actividad, allí está la fuerza motriz y la fuente de salvación de la revolución. En alocuciones ardientes y llenas de convicción debemos plantear el problema: o se aceptan en la conferencia todas nuestras proposiciones, o vamos a la insurrección. Ya es posible esperar más, sino a riesgo de arruinar la revolución.

Para llegar a la insurrección de una manera marxista o sea tomándola como una ciencia, debemos organizar sin pérdida de tiempo un cuadro de tropas insurgentes, repartir convenientemente las fuerzas, destacar a los regimientos de más confianza en los lugares más importantes, rodear el Teatro Alejandro, ocupar la fortaleza de Pedro y Pablo, arrestar al Estado Mayor y a los miembros del Gobierno, mandar contra los cuerpos del Colegio Militar tropas dispuestas a morir antes que dejar avanzar al enemigo hasta el centro de la ciudad. Debemos movilizar a toda la masa de obreros armados, llamarlos a la lucha definitiva, final y desesperada, ocupar inmediatamente las estaciones telegráficas y la Central telefónica, alojar en esta última a nuestro Estado Mayor y ponerlo en contacto con todas las fábricas, con todos los regimientos y con todos los lugares donde haya estallado la lucha armada.

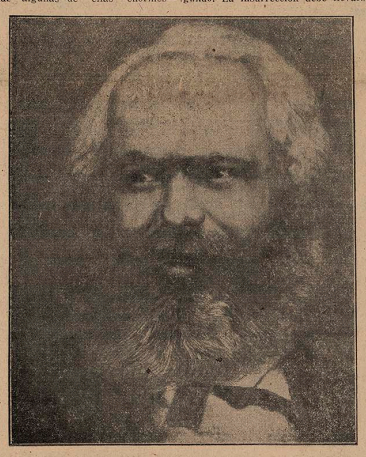

MARX

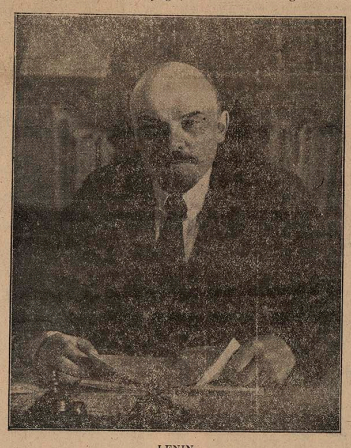

LENIN

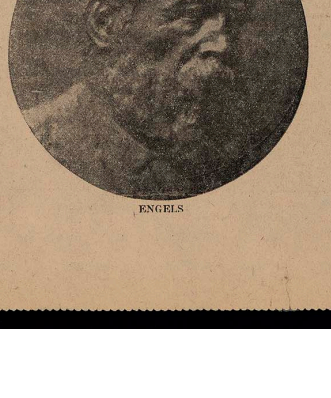

ENGELS

El Ejército Rojo y la Próxima Guerra

El comando de la guarnición de Moscú invitó a los delegados al VI Congreso de la Internacional Comunista a que fueran sus huéspedes por un día.

Trasladámonos muy temprano al magnífico campo de maniobras y cuartel de verano, en las afueras de la población, llamado "Campo de Octubre" (1) en memoria de la Revolución.

Ya nos esperaban convenientemente alineados oficiales y soldados, con el camarada comandante de la guarnición al frente. Llevados a la plataforma construída exprofeso para que nos sirviera de observatorio, comenzó a desarrollarse el programa preparado de antemano en nuestro honor.

Antes de pasar adelante, hacemos esta observación: En la puerta de entrada, adornada profusamente con banderas rojas y guirnaldas, se destacaba entre la profusión de letreros alusivos, el siguiente: "El Ejército Rojo saluda a los Mejores Hijos de la Revolución". Yo creo que ésto es incorrecto. Estimo que los mejores hijos de la Revolución son nuestros camaradas rusos, y en particular los miembros de su Ejército Rojo proletario.

El programa comenzó con un simulacro militar. El Ejército Rojo debe la tomar unas posiciones al supuesto enemigo, usando para ello de todas las armas y medios de que dispone el arte moderno de la guerra: infantería, caballería, artillería ligera y de grueso calibre, tanques, tubos lanza-llamas y gases para producir humo bajo cuyo amparo hacer el avance, aviones, etc.

Cerca de tres horas fueron empleadas en el desfile de lo que se nos antojaba cinta cinematográfica —de lo que veremos en la próxima guerra imperialista contra la Unión Soviética o entre los imperialismos inglés y norteamericano posiblemente. Después, correctamente formados, con sus mucas y elementos de guerra, desfilaron ante nosotros los contingentes de todas las armas que habían tomado parte en el simulado combate.

Recordábamos el entusiasmo indescriptible de este momento, ante los vítores y aclamaciones nuestras y del proletariado de Moscú a su querido Ejército Rojo, días después, al hacer su vuelo en poderosa máquina aérea sobre la legendaria metrópoli de los zares, contemplando el espectáculo maravilloso de un atardecer de verano sobre Moscú, donde entre la plateada cinta del río Moscova y el verde de los parques y bulevares, destacábanse fuertemente la Plaza Rojo y el Crémlin, hoy cuartel general de la Revolución mundial.

Pero sigamos nuestro relato. Inmediatamente después del desfile nos separamos en nuevo grupo—lo que previamente estaba acordado—para que las delegaciones pudiesen ver todos los departamentos en el Campo de Octubre, pudiendo así apreciar en conjunto la vida del Ejército proletario en todas sus manifestaciones.

Yo había escogido el Departamento de Caballería, el heroico cuerpo que tanto se distinguió en la Revolución, la Caballería Roja, de la que no se puede hablar sin evocar a su glorioso jefe Budiony y a los millares de proletarios que cayeron defendiendo la Revolución de Lenin, nuestra Revolución.

CON LA CABALLERIA ROJA

Tocónos en suerte visitar a uno de los Regimientos de Caballería más famosos en Rusia, formado con Guardias Rojas montadas al estallar la Revolución del 17 en Kazán. Hizo toda la campaña de la Revolución propiamente, y después tomó parte en la lucha contra Alemania, contra la invasión de los ejércitos aliados imperialistas y de los blancos contrarrevolucionarios, batiéndose en innumerables combates en todos los frentes, por más de tres años recorriendo la inmensa Rusia de un confín a otro por los cuatro puntos cardinales.

Uno de los jefes, el segundo del regimiento, nos mostraba con satisfacción que apenas disimulaba—y con razón—, sobre el mapa mandado por puntos y franjas rojas, los lugares donde habían combatido y las marchas—algunas de ellas enormes—efectuadas para trasladarse de un lugar a otro, según las necesidades de la guerra: de Sebastopol a Arkángel, de Kazán a Moscú, etc.

Nos hicieron visitar todo: el cuartel general, la sala de armas, los dormitorios (iguales para oficiales y soldados), el club, la biblioteca, el salón de actos, los baños, el gimnasio, el teatro, el campo deportivo, en fin, todo lo que constituye la vida diaria y las actividades de los soldados. En cada lugar apropiado hay un "rincón de Lenin" (una mezcla de lugar de estudio y de descanso). Todos los jefes y oficiales del regimiento son de procedencia obrera y campesina, sin excepción. En el Ejército Rojo no hay generales, coroneles ni asistentes. Los jefes y oficiales son comandantes de varios grados, según el núcleo militar que mandan. El jefe del regimiento era antes minero, y así todos los demás jefes y oficiales.

Durante nuestra visita ocurrió un incidente curioso, que no es el primero. Una compañera entre los visitantes preguntó al Comandante si no había algún oficial de su país, de Hungría. El manifestó que sí, y añadió la orden para que lo llamaven: no bien acababa de llegar el oficial húngaro a donde estábamos, cuando era estrechado en brazos de la camarada que había preguntado, que lo besaba y acariciaba. Pasada la explosión efusiva supimos que eran primos hermanos: el fué hecho prisionero y traído a Rusia cuando la guerra; al estallar la Revolución, como tantos otros soldados, se unió al pueblo ruso quedándose definitivamente en el país; sus familiares sólo tenían una idea vaga de que vivía, pero ignoraban su paradero.

Después de haber visto y preguntado lo que quisimos, sobre las cosas que más nos interesaban, fuimos a co-

(Pasa a la página 5.)

(1)—Noviembre en el antiguo Calendario ruso.

Desde el Destierro

Carta de Lenín a un Grupo de Camaradas

del Partido Bolcheviqui Ruso

Zurich (Suiza), marzo 24 de 1917.

Compañeros!

Derrumbando a la monarquía zarista habéis realizado un prodigio de heroismo proletario. No cabe duda de que en un futuro no lejano tendréis que realizar otros prodigios de heroismo semejante para derrumbar el poder de los latifundistas y capitalistas que hoy llevan adelante la guerra imperialista.

Pero en esa esa etapa futura de la VERDADERA revolución no podréis alcanzar un triunfo definitivo si no comenzáis a realizar desde ahora prodigios de organización proletaria.

Organización: he aquí la palabra de orden del momento. Pero decir organización y nada más, equivaldría a no decir nada. La organización siempre es necesaria, y no tendría ninguna significación particular ni aclararía nada el llamar la atención sobre la necesidad de organizar a las masas. Repetir únicamente la necesidad de la organización sólo sería hacerse eco de los liberales que, para fortalecer sus posiciones, quisieran que precisamente hoy los obreros no llegaran mas ella de sus organizaciones acostumbradas y "legales", sino que se conformaran con ingresar a sus partidos, sindicatos, cooperativas, etc.

Pero el instinto proletario de la clase obrera ha comprendido la necesidad de una organización bien distinta de la usual, de una organización necesaria e indispensable en tiempos revolucionarios. Con toda razón, las masas han seguido el camino señalado por la experiencia de nuestra Revolución del año 1905 y de la Comuna de París de 1871, creando el SOVIET, el Consejo de la defensa obrera, integrado también por delegados de los soldados y, naturalmente, de los trabajadores asalariados del campo y de los campesinos pobres.

La creación de organismos proletarios idénticos en todos los lugares de Rusia, entre todos los obreros de las industrias y entre todas las capas de la población proletaria y semi-proletaria en general: esta es la más urgente e importante tarea del momento.

Haré notar de antemano que nuestro partido debe recomendar con insistencia a toda la masa campesina la formación de Consejos de peones y de pequeños agricultores pobres, pues solamente así será posible el establecimiento de una justa política proletaria.

¿Que harán los Consejos de los Delegados de Obreros y Campesinos? DEBEN CONSIDERARSE COMO LOS ORGANOS DE LA INSURRECCION, COMO LOS ORGANOS DEL PODER REVOLUCIONARIO.

Este postulado, legado por la experiencia de la Comuna de París y de la Revolución Rusa de 1905, hay que explicarlo y concretarlo conforme al desarrollo y a las mismas experiencias de la actual etapa de la revolución en Rusia.

Tenemos necesidad de un poder revolucionario; tenemos necesidad —durante un determinado periodo de transición—de un Estado. En esto es en lo que nosotros nos diferenciamos de los anarquistas. La diferencia entre marxistas revolucionarios (comunistas) y anarquistas, no radica solamente en que los comunistas somos partidarios de la producción en grande, colectiva y centralizada y los anarquistas son partidarios de la producción en pequeño y dispersa; no. La diferencia consiste precisamente en la cuestión del poder. Nosotros queremos la utilización revolucionaria de las formas revolucionarias del Estado, en la lucha por el establecimiento del socialismo; los anarquistas están en contra.

Necesitamos un Estado. Pero NO NECESITAMOS al Estado tal como lo ha creado y formado la burguesía en todas partes, desde las monarquías más constitucionales hasta las repúblicas más democráticas. Y esto es precisamente lo que nos separa de los oportunistas, de los viejos partidos socialistas ya en descomposición, que han olvidado por completo y han deformado más aún las enseñanzas de la Comuna de París y el análisis que de ella hicieron Marx y Engels.

Tenemos necesidad de un Estado, pero no de ese Estado que necesita la burguesía y en el cual los órganos del poder, la policía, el ejército y la administración son algo muy distinto del pueblo. Todas las revoluciones burguesas no han hecho más que perfeccionar esta máquina gubernamental, pasándola de las manos de un partido a las de otro.

El proletariado, si quiere sostener las conquistas de la revolución, si quiere ir más allá todavía; si quiere conquistar la paz, el pan y la libertad, debe DESTRUIR esa máquina gubernamental, reemplazándola con otra suya, CREANDO CON TODO EL PUEBLO ARMADO SU POLICIA, SU EJERCITO Y SU ADMINISTRACION PROPIOS.

El proletariado debe organizar y armar a todos los elementos pobres y explotados, para que ELLOS MISMOS ESTABLEZCAN LAS INSTITUCIONES DE SU GOBIERNO.

Y los trabajadores de Rusia han entrado ya por este camino desde la primera etapa de la revolución, en febrero y marzo de 1917. Lo que importa ahora es comprender bien esta nueva ruta y seguir por ella con el ánimo, la resolución y la perserverancia necesarios.

LENIN

63

LA REVOLUCION MUNDIAL Y LA UNION DE REPUBLICAS SOVIETICAS

Por Nicolás Bujárin

Reproducimos a continuación la primera parte del formidable discurso pronunciado por el compañero Nicolás Bnjárin, Secretario General de la Iinternacional Comunista y miembro del C. C. del Partido Comunista Ruso, el día 12 de octubre de 1927, ante el VII Congreso de los Sindicatos de la región de Moscú.

Compañeros, creo que todos, no solamente fuera del campo enemigo, sino aún en el mismo campo de nuestros enemigos, están de acuerdo en que el décimo aniversario de la Revolución Rusa es un acontecimiento de importancia histórica mundial.

Nuestros enemigos verán con más odio todavía a la Unión de Repúblicas Soviéticas, a la dictadura férrea de la clase trabajadora que sostiene desde hace diez años, en los dominios de la antigua Rusia zarista, una lucha victoriosa para edificar el socialismo.

Nuestros enemigos, sean los que fueren, representantes directo del imperialismo, jefes y dirigentes de las internacionales amarillas, representantes de la gran burguesía o de los latifundistas, representantes del Estado Mayor militar del imperialismo o de la camarilla pequeño burguesa y fascista que sigue a la gran burguesía, cada uno de estos enemigos, en cualquier país y sea cual fuere su raza o nacionalidad, no podrá dejar de reconocer el carácter grandioso y la formidable importancia del hecho histórico de que la clase trabajadora se encuentre en el poder desde hace diez años.

La historia de las revoluciones ha conocido varias dictaduras. La dictadura de la burguesía inglesa, la dictadura de los jacobinos, de la izquierda de la pequeña burguesía durante la gran Revolución Francesa; ha visto prolongarse durante algunos meses a la Comuna de París y sabe ahora de los diez años de dictadura proletaria en la antigua Rusia zarista.

Las dictaduras anteriores de las diferentes capas de la burguesía, tienen una importancia esencialmente distinta de la dictadura proletaria, ya que la misma revolución burguesa tiene una importancia también diferente de la revolución proletaria, socialista. Además, nuestra Revolución de noviembre marca el comienzo de una nueva etapa en la historia mundial de la humanidad, porque ha destruído por completo la antigua tiranía social de las clases, llevando al poder a la clase proletaria, esto es, a la clase más oprimida, a la más explotada y por consecuencia a la clase de más decidido espíritu revolucionario que haya conocido jamás la historia de la humanidad.

Hoy, cuando nos acercamos a esta fecha histórica tan considerable, comprendemos bien por qué entre todos los obreros del mundo, y también entre los miembros de nuestro Partido, existe el deseo de examinar a la luz de las experiencias adquiridas las conquistas que ha obtenido la clase obrera y campesina en el curso de la Revolución.

¿A dónde hemos llegado, y hacia dónde vamos? La bandera bajo la cual marchamos, ¿es tan clara y tan roja como lo era hace diez años, cuando flotaba sobre las barricadas de noviembre? ¿No se habrá descolorido en una u otra parte? ¿No habrá sufrido alguna transformación el poder del Estado creado en los días de noviembre del glorioso año de 1917? ¿No habrá dejado de ser dictadura del proletariado revolucionario? Y nuestra economía, ¿se fortifica y encamina cada vez más al socialismo?

A todas estas preguntas es menester dar ahora una respuesta. Y es necesario dar respuesta, no tanto para que las masas principales de la clase obrera y su vanguardia, el Partido Comunista, queden convencidos, sino para las nuevas capas de la clase obrera, para las nuevas generaciones del proletariado y de la masa campesina, para los que no conocieron ni pudieron ver el antiguo régimen, para los que han crecido bajo condiciones nuevas y por tanto pueden aquilatar menos que los representantes de la vieja generación obrera y campesina la gran diferencia existente entre el período de antes y el de después de la guerra.

El décimo aniversario de la Revolución de noviembre nos recuerda que ella fue hija de la gran guerra mundial y que la bandera bajo la cual combatió nuestro proletariado durante las jornadas de noviembre fue la bandera de la revolución mundial.

La primera cuestión que hay que plantear en ocasión del décimo aniversario de la Revolución de noviembre, es entonces la siguiente: ¿Tenía derecho el Partido Comunista a jugar sobre la carta de la revolución mundial? La vanguardia de nuestro proletariado, ¿tenía derecho a defender después de la revolución de marzo, con la mayor energía, con la más firme decisión y con todas sus fuerzas y todo su heroísmo la bandera de la revolución mundial?

Compañeros, bien sabemos que nuestros enemigos que operan en el seno de la clase trabajadora, contestan a esta pregunta de una manera brutalmente negativa. Cuando se toma en cuenta a los social-demócratas de todos los países, se ve que ellos, por boca de sus representantes mas conocidos, han expresado su opinión en el sentido de que las revoluciones de después de la guerra, y en primer lugar la Revolución de Noviembre de 1917 en Rusia, son un producto particular de la decadencia, de la descomposición de la sociedad capitalista a consecuencia de la guerra, y son además un producto que hay que considerar ante todo como de origen más o menos ruso-asiático.

Nuestra Revolución no ha sido considerada por esos representantes de la Segunda Internacional como una revolución proletaria, sino como una revolución de soldados desertores, una revolución de soldados y de campesinos. Según esta interpretación, el proletariado solamente entró a la Revolución por el interés de acabar con la guerra, pero de ningún modo como clase que realiza y puede realizar la revolución social, la revolución socialista, que no es una consecuencia de la descomposición y decadencia acarreadas por la guerra, sino la conclusión evolucionista del capitalismo, que en su potente desarrollo engendra, precisamente a base de su expansión, a sus propios "sepultureros".

La guerra ha terminado y el capitalismo, según los social-reformistas, se ha desarrollado de manera inaudita y no sólo no se extingue, sino que marcha hacia adelante con paso agigantado, creando nuevas y más formidables organizaciones. Surgen nuevos organismos de carácter internacional, como la Liga de Naciones, y principia un nuevo y enorme ciclo de formidable expansión de la sociedad capitalista. El ruidoso llamamiento de los bolcheviquis a la revolución mundial ha demostrado ser una utopía infantil. Tales son los argumentos más importantes del social-reformismo internacional y sus partidarios netamente burgueses.

Debemos decir que aun en nuestras propias filas, al discutirse el problema de la revolución mundial, hay compañeros que preguntan: ¿Cuándo llegará? ¿cuándo será esa revolución? Me parece que tal forma de plantear la cuestión no es justa. Es otra cosa lo que me parece justo. Me parece justo decir que nuestro Partido Bolcheviquí ha tenido completa razón al basarse en la revolución mundial, porque la revolución mundial no es una cosa que habrá de ser, sino una cosa que ya es. No es una cosa solamente esperada y presentida, sino algo que existe; no es una cosa que se producirá en una época desconocida, sino algo que ya está haciéndose realidad. Compañeros, me permitiré recordarles algunos hechos que caracterizan el período pasado, los diez años transcurridos. Hé aquí la simple enumeración de algunos hechos:

Marzo de 1917, la revolución burguesa democrática en Rusia; Noviembre de 1917, la revolución proletaria en Rusia; junio a marzo de 1918, la revolución obrera en Finlandia; noviembre de 1918, la revolución en Alemania y en Austria; marzo de 1919, la revolución en Hungría; abril de 1919, establecimiento del poder soviético en Baviera; enero de 1920, la revolución en Turquía; septiembre de 1920, la revolución en Italia y la toma de las fábricas y talleres por los obreros: marzo de 1921, lo que se ha dado en llamar "el alboroto de Marzo" en Alemania; septiembre de 1923, el levantamiento insurreccional del proletariado alemán; septiembre de 1924, el levantamiento en Estonia; Abril de 1925, el levantamiento en Marruecos; agosto de 1925, levantamientos en Siria; mayo de 1926, la gran huelga general en Inglaterra; 1927, la insurrección en Viena, y, en fin, la Revolución China que está en pie desde hace algunos años y que todavía no ha terminado.

Por esta simple enumeración, que comienza en 1917 y termina con la insurrección de Viena en 1927 y con la Revolución China, puede verse que la Revolución Mundial continúa. No existirá el triunfo de la revolución mundial mientras no exista el triunfo simultáneo de la clase obrera imponiendo su dictadura en toda una serie de países. Esto es verdad. Pero ¿quién os ha dicho, quién nos ha dicho que la revolución mundial deberá seguir ese curso? Es completamente cierto que en el momento actual existen levantamientos armados en diferentes países coloniales, y que las revoluciones coloniales, sin ser revoluciones proletarias, forman parte integrante de la revolución mundial. ¿Cómo es posible afirmar entonces que no hay revolución mundial, en los momentos en que existe una revolución socialista victoriosa en la Unión de Repúblicas Soviéticas, una revolución en China y en otros países que son parte constitutiva de la revolución mundial? No es posible, pues, plantear el problema en el sentido de que no hay revolución mundial y de que ésta sólo existirá cuando estén reunidas todas sus partes.

Lo falso en esta manera de plantear la cuestión es que los compañeros que se hacen reflexiones de este género tienen una concepción falsa de la revolución mundial. Hay mucha gente (y entre ella algunos miembros de nuestro propio partido) que se imaginan la revolución mundial como una sola acción, más o menos simultánea, efectuada en un momento determinado y en una hermosa mañana en toda una serie de países capitalistas.

Sobre ésto hay que decir que es casi imposible un desarrollo así, y que no hay derecho a imaginarse de esta manera el proceso de la revolución mundial. Todavía durante la guerra, en febrero de 1917, Lenín afirmó lo siguiente: Es necesario que todos comprendamos que la revolución mundial que destruya el capitalismo, es ante todo un proceso histórico lento; que estamos en vísperas de la época de la revolución mundial, que consta de toda una serie de revoluciones del proletariado, de levantamientos coloniales, de una combinación de todos los factores que desintegrarán al capitalismo. La revolución es una **época** de revoluciones, es un **proceso** lento y largo.

Hoy, cuando han pasado diez años desde que la clase obrera de nuestro propio país tomó el poder, tenemos posibilidad y tiempo de fijarnos en nuestro propio desarrollo histórico y compararlo con lo que el mundo ha vivido durante la época de las revoluciones burguesas—en cuanto pueden ser comparadas estas dos épocas históricas—y sacar una analogía de la medida en que ésta es posible; de comparar ambas épocas con aquella en que se realizó el camino histórico en que la humanidad pasó, por sobre las revoluciones burguesas del régimen feudal, al régimen capitalista.

Cuando consideremos las revoluciones burguesas, vemos que en el siglo XVII hubo una revolución burguesa en Inglaterra; que en el siglo XVIII hubo otra revolución burguesa en Francia; que en la mitad del siglo XIX tenemos una serie de revoluciones burguesas en el continente europeo, y que en el siglo XX tuvimos una revolución burguesa en Rusia. Como puede verse, el gran proceso de la transformación revolucionaria de la sociedad humana, de la dominación feudal a la dominación capitalista, en los diferentes continentes y regiones del mundo, ha llenado una cantidad considerable de siglos.

Es evidente que para la revolución mundial socialista la cosa será distinta, o, para hablar más exactamente, que habrá una notable diferencia, porque actualmente el contacto entre los diferentes países es más estrecho, más amplio y profundo que durante los siglos pasados. **Además, la clase obrera realizará su revolución en todo el globo terrestre en un período de tiempo infinitamente más corto del que necesitó la burguesía.**

Mas a pesar de esta comparación histórica, con todas las grandes correcciones necesarias, debemos sacar la conclusión de que el proceso de la revolución socialista es un proceso completamente lento.

Pero el proceso de la revolución mundial no solamente es un proceso lento, sino que es también un proceso diferenciado, porque encierra diferentes partes constitutivas: la insurrección de la clase obrera contra la burguesía en los países avanzados; la insurrección de la clase obrera seguida por enormes masas campesinas en los países atrasados como el nuestro; las guerras de liberación nacional, los levantamientos en toda una serie de países coloniales y semi-coloniales, aún en los que no poseen ninguna capa proletaria considerable, etc. Lenín escribió en un artículo aparecido bajo el título "A propósito de una caricatura del marxismo y del "economismo imperialista":

"La revolución social no puede realizarse sino en una época que reuna la guerra civil del proletariado contra la burguesía en los países avanzados, con toda una serie de movimientos de liberación democráticos y revolucionarios, a veces también nacionales de las naciones no desarrolladas, atrasadas y oprimidas. ¿Por qué? Porque el capitalismo se desarrolla de manera irregular.

He hablado tan extensamente sobre esta cuestión, porque el error en la manera de abordar el problema de la revolución mundial tiene una inmensa importancia práctica y repercute sobre la confianza, la voluntad y el modo de pensar de distintas capas de la clase obrera y de cierta fracción de nuestro propio país. Existe un modo de ver las cosas diciendo que en 1917 hemos hablado muchísimo de la revolución mundial, que hemos basado en ella las mayores esperanzas, pero que hoy esa revolución mundial ha desaparecido de la faz de la tierra, que ya no existe y que nadie sabe cuándo resucitará.

Es claro que si damos a esta cuestión una respuesta distinta, es decir, que la transformación del régimen capitalista no es un hecho que estamos esperando, sino un hecho que se está realizando en el preciso momento actual; que si bien es cierto que la revolución mundial no ha obtenido todavía una victoria decisiva, sí existe ya y se desarrolla; cuando oimos esta contestación, es lógico que de ella deduzcamos una actitud diferente, una confianza, una voluntad más firme, distintos sentimientos de lucha y una distinta confianza, una voluntad más firme, distintos sentimientos de lucha y una distinta confianza de la clase obrara y de los ejércitos que marchan bajo la bandera del comunismo.

Si planteamos la cuestión de qué es lo que vemos actualmente, de cuál es en sus más fundamentales aspectos la situación actual de la revolución mundial, de cuál es la situación del capitalismo hoy en día, la respuesta es: que la crisis del imperialismo mundial se desarrolla actualmente de manera distinta que hace algunos años.

Antes las fuerzas que lo destruían estaban concentradas especialmente en la Europa Central. Hoy existe en la Europa occidental estabilización del capitalismo, caracterizada por determinado afianzamiento de la base técnica del capitalismo. Así, por ejemplo, Alemania ha llegado a batir, tanto en la industria electro-química como en la industria metalúrgica y en la minera, las cifras de récord de su pasado económico, y sería estúpido negarlo. Pero si por una parte se estabiliza el capitalismo en la Europa capitalista, la crisis del capitalismo originada por la guerra mundial, y ligada a ella, se manifiesta ahora bajo formas distintas.

La Revolución China con su formidable empuje, con sus inmensas masas en movimiento, no es más que la expresión del estado en que se encuentra el sistema capitalista. Además, el desarrollo creciente del socialismo en la Unión de Repúblicas Soviéticas es también una manifestación de la crisis del capitalismo mundial, que ya no podrá nunca recuperar su expansión de antes de la guerra, por el solo hecho de existir la Unión Soviética, que ha penetrado como una cuña en el organismo de la economía burguesa mundial.

Así, pues, la crisis del capitalismo aparece por una parte en la periferia colonial, especialmente en la periferia del Asia oriental; por otra parte, el crecimiento de la economía socialista en la Unión Soviética es un hecho revolucionario de la mayor importancia. En fin, la crisis de la sociedad capitalista se manifiesta por la existencia de antagonismos cada vez más agudos en el seno del mismo régimen capitalista que se estabiliza, porque esta estabilización en la Europa occidental trae aparejada la agravación de todas las dificultades que resultaron de la guerra; esta estabilización se ha llevado a cabo bajo la presión de la burguesía sobre la clase obrera y acompañada por los reajustes y por un numeroso y permanente ejército de sin trabajo y por un continuo aumento de los antagonismos de clase.

Camaradas: Bien sabéis que actualmente se está produciendo una rápida radicalización entre la clase obrera de la Europa occidental, radicalización provocada por la misma agresividad del capitalismo. Esta radicalización se deja ver por toda una serie de manifestaciones revolucionarias, de huelgas y protestas, y hasta de luchas armadas en las calles de algunas importantes ciudades de Europa.

Si hay, pues, ante nosotros compañeros que vean en los procesos más importantes del movimiento obrero procesos de decaimiento de la lucha revolucionaria y de progreso en el desarrollo de las fuerzas de la burguesía, tienen una posición esencialmente pesimista, que no corresponde de ninguna manera a la realidad, puesto que actualmente presenciamos un proceso claramente definido de desarrollo del movimiento obrero, que es la respuesta de la clase trabajadora a la ofensiva capitalista y consecuencia de los antagonismos internos creados por la misma estabilización capitalista. Por último, lo que acentúa más todavía la situación crítica de todo el régimen capitalista es el desbarajuste cada vez mayor en las mutuas relaciones de los gobiernos imperialistas, y el enorme antagonismo y la oposición cada vez mayor entre los gobiernos imperialistas y la Unión de Repúblicas Soviéticas.

Si en consecuencia, compañeros, nos preguntamos hoy, diez años después de haber tomado el poder la clase obrera, qué es lo que hemos progresado en el movimiento revolucionario internacional, podemos afirmar que nuestras fuerzas no solamente no han disminuido, sino que, al contrario, se han multiplicado nuestras filas y el número de nuestros partidarios aumenta cada día. Y podemos decir con la más profunda convicción que es completamente falso hablar de un decaimiento del movimiento obrero durante los últimos tiempos. Podemos afirmar también con la más profunda convicción, que en caso de una guerra contra la Unión Soviética, aún cuando no se produzca el levantamiento inmediato de la clase obrera de todos los países, habría sin embargo tal aumento de las fuerzas revolucionarias, una movilización tan rápida de la clase obrera contra la burguesía, que una serie de gobiernos burgueses serían derrocados enseguida, porque la guerra contra la Unión Soviética presentaría todas las cuestiones en su máxima agudez, llevaría adelante la diferenciación entre todas las capas de la población, exigiendo de cada hombre y especialmente de cada obrero, una determinación categórica, lo que llevaría inevitablemente a un máximo desarrollo de todas las fuerzas revolucionarias contra el ataque capitalista.

Por esto podemos afirmar con completa certeza que las perspectivas y las consecuencias de la guerra futura serán más profundas y más desastrosas para el capitalismo que las consecuencias de la guerra de 1914-1918.

1917.—SOLDADOS RUSOS Y ALEMANES FRATERNIZAN EN EL FRENTE

Resolución del Partido Bolcheviqui Sobre los

Soviets de Delegados Obreros, Campesinos y Soldados

Después de haber escuchado los informes y relatos de los compañeros que trabajan en los Consejos de Delegados de Obreros y Campesinos en diferentes puntos del país, la Conferencia resuelve:

Es manifiesto el progreso de la Revolución en numerosos lugares de las provincias, por la espontánea organización del proletariado industrial y de los campesinos dentro de los Consejos de Delegados de Obreros y Campesinos que han eliminado por iniciativa de las mismas masas a las antiguas autoridades; por la creación de un cuerpo de milicia obrera y campesina; por la entrega de todas las tierras a los campesinos; por el establecimiento del control obrero en las fábricas; por la implantación de la jornada de ocho horas y del aumento de salarios; por el mantenimiento de la producción sin baja del rendimiento, y por el control de los obreros sobre el reparto de las materias de primera necesidad.

Este desarrollo amplio y profundo de la Revolución en las provincias, conduce toda la marcha del movimiento hacia la integración del poder por los Consejos de Delegados de Obreros y Campesinos, y hacia el control de la producción por los obreros y campesinos mismos. Por otra parte, garantiza la preparación de las fuerzas en toda Rusia para la segunda etapa de la Revolución, etapa que estará llamada a transmitir todo el poder gubernamental a manos de los Soviets (Consejos) de Delegados de Obreros, Campesinos y Soldados y a manos de otros órganos que serán la expresión inmediata y directa de la voluntad de la mayoría del pueblo.

En las capitales de provincias y en ciertas ciudades grandes, la transmisión del poder gubernamental a manos de los Consejos de Obreros y Campesinos encierra ciertas dificultades que exigen una preparación especialmente cuidadosa del proletariado. En estas ciudades es donde se concentran las mayores fuerzas de la burguesía, y es aquí donde el compromiso con la burguesía en materia política es mayor, impidiendo frecuentemente la iniciativa revolucionaria de las masas y refrenando su independencia, lo que es particularmente peligroso si se toma en cuenta el papel dirigente que desempeñan los Soviets de las ciudades ante el movimiento revolucionario del campo.

Debe ser tarea del partido del proletariado sostener por todos los medios a su alcance el desarrollo de la Revolución en las poblaciones de provincias, sosteniendo además una lucha sistemática dentro de los Consejos de Delegados Obreros, Campesinos y Soldados, para implantar el triunfo de una política proletaria. El Partido debe dirigir toda su atención y todo su esfuerzo a la organización de las masas proletarias y de los soldados, para deslindar la política proletaria de la política pequeño-burguesa; para separar la acción revolucionaria de las tendencias oportunistas; para organizar el armamento de los obreros y campesinos y preparar las fuerzas proletarias para la siguiente etapa de la Revolución.

Una vez más, la Conferencia declara que se impone realizar el trabajo más amplio y diverso dentro de los Consejos de Obreros, Campesinos y Soldados, lo mismo que el aumento del número de los mismos Consejos, su arraigo y su cohesión dentro de las organizaciones proletarias y dentro de nuestro propio Partido.

Trabajadores de México: Preparemos nuestro 7 de Noviembre!

Organicemos nuestras fuerzas cada vez mejor.

Unifiquemos nuestras fuerzas cada vez más.

Organicemos y eduquemos una férrea vanguardia del proletariado, capaz de dirigir a las masas obreras y campesinas para conducirlas a la victoria.

Hagamos más fuerte, en una palabra, al Partido Comunista de México!

El 7 de Noviembre de 1917

Impresiones de un Espectador

....Desde fines de octubre ya se notaba algo extraordinario en todo y en todos. El tiempo estaba húmedo como nunca, frío y nebuloso; el río Neva, casi tranquilo siempre, era entonces como una fiera desencadenada, arrojándose sobre los muelles y los barcos. Los habitantes de la gran capital atravesaban las calles precipitadamente, cubiertos con los abrigos de invierno, mirando atrás y a un lado y otro, como si temieran que alguien les saliera de la esquina a matarlos. Los obreros, con sus gorras de hule y sus chaquetas cortas, con sus caras francas y alegres en las que, sin embargo, también se notaba alguna preocupación, salían de las fábricas y talleres y todos juntos, discutiendo y gesticulando, se íban al centro de la ciudad. Se escapaban de sus discusiones algunas frases en voz alta, que daban a entender a los transeuntes que se trataba de política.

"¡Pero camaradas, si no lo hacemos hoy ni mañana, después ya será tarde!"—decía un joven obrero, con el rostro acalorado por la discusión—. "Todo está ya listo, y yo les aseguro que la victoria será nuestra. Hasta los soldados están ya dispuestos a secundar el movimiento.. Los marinos de Kronstadt dicen que también estarán con nosotros... Nomás esperamos una palabra de "él" para comenzar el ataque... Ahora, si ustedes no quieren, si les gusta más seguir bajo las patas de Kerensky y de la burguesía, entonces yo me voy solo, pero la revolución no se puede retardar!"

Las frases salían entrecortadas, y el agitador, emocionado, limpiaba con su pañuelo rojo las grandes gotas de sudor que le corrían por la frente. La misma emoción se notaba ya en los ojos y en la faz de sus compañeros. Todos eran obreros que sufrían desde hacía años la terrible explotación de los amos y la opresión del régimen zarista; todos habían participado en la revolución de marzo—hacía apenas unos ocho meses—confiando en las promesas incumplidas de los social-demócratas y de los social-revolucionarios, que robándose la bandera roja del proletariado y el lema: "Tierra y Libertad", arrebataron el poder a la nobleza para entregarlo y entregarse ellos mismos a la burguesía... Todos comprendían la traición de sus antiguos líderes, y al acabar de hablar su compañero, decididos como solo lo son los proletarios, con los puños apretados y mostrando en su mirada una resolución definitiva, se encaminaron a la Plaza del Palacio, encabezados por el joven camarada que había sabido ponerlos en marcha.

Agachados y nerviosos, con un temor indescriptible retratado en los semblantes, pasaban rápidamente los transeuntes, los habitantes "pacíficos" de la ciudad... La columna de obreros en marcha se encontraba de vez en cuando con otros grupos de obreros de distintas factorías, que se juntaban unos con otros y pasaban a engrosar la masa que se agitaba como un mar. Todos iban callados, marchando hacia la Plaza. Ya no eran un grupo de veinte o treinta obreros, sino una imponente manifestación de millares de trabajadores.

Mucho trabajo costó a los manifestantes acercarse a la Plaza, en la cual estaban estacionados varios camiones de carga cubiertos con telas rojas convertidos en improvisadas tribunas. Ya habían hablado unos cinco o seis compañeros, pero la gente seguía esperando algo... Roncos de tanto hablar, decididos y enérgicos, los oradores se hacían entender de la gente, hablaban a la masa obrera en su propio lenguaje; y todos se referían a algo que llegaba al corazón de los trabajadores revolucionarios de Petrogrado; hablaban de una verdadera revolución social, de un gobierno de los mismos obreros y campesinos, de los Soviets de Delegados de Obreros, Campesinos y Soldados. Todos los oradores gritaban "¡Abajo la Guerra!" Esto precisamente era lo que quería todo el pueblo, cansado ya de tantas víctimas, de tantos muertos y heridos, de tanta miseria y de tanta hambre....

Los millares de obreros aglomerados en la inmenza Plaza rebósaban de entusiasmo con las palabras de los oradores, pero seguían esperando algo, mirando alrededor a cada momento y levantándose sobre las puntas de los pies. Buscaban a "alguien".

De pronto la gran masa humana se agitó fuertemente, levantando las cabezas, agitando en el aire pañuelos, gorras y sombreros y prorrumpiendo en un grito unánime: "¡Viva Lenín, viva Ilitch!" Riendo nerviosamente, todos se apretaron más todavía, acercándose a la tribuna. Apareció en ella Lenín, y enseguida la multitud quedó inmóvil y silenciosa. Tal era el silencio, que a lo lejos se oía el ruido de las ruedas de un viejo barco que entraba al Neva..

Lenín comenzó a hablar. Su voz y su sonrisa explicaban el por qué lo quería tanto el pueblo trabajador. De estatura mediana, vestido con un traje humilde y con un pequeño saco de abrigo sobre los hombros, con su histórica cachucha levantada sobre la frente grande y franca, Lenín dejaba una impresión imborrable en la mente de los trabajadores. Por eso sus palabras, tratando el mismo asunto que preocupaba a los obreros—la dictadura del proletariado, el régimen bolcheviqui y el gobierno de los obreros y campesinos—hallaron un eco inmendiato, y cuando terminó de hablar las masas contestaron con un grito unánime: "¡Viva la revolución social!"

Y al dispersarse por las innúmeras calles y callejuelas de la gran ciudad, los obreros iban discutiendo con pasión los términos del discurso de Lenín. En todas las caras se retrataba una decisión inquebrantable.

Se acercaba el 7 de noviembre. Unos días antes fueron encarcelados en Petrogrado algunos de los obreros que estaban "alterando el orden" en la ciudad, agitando en las calles y haciendo mítines. También fueron detenidos otros compañeros por introducir propaganda en los cuarteles... El gobierno de la pequeña burguesía estaba agonizando y buscaba el modo de conservar el poder. Pero era en vano. Ya todo estaba listo.

Y en la mañana del día 7 de Noviembre, los trabajadores revolucionarios de Petrogrado (hoy Leníngrado) iniciaron su famoso asalto al Instituto Smolny, que desde entonces se convirtió en Cuartel General de la Revolución.

Con el apoyo de la mayoría de la guarnición, de los marinos y de varios destacamentos de campesinos revolucionarios, el proletariado no tardó en apoderarse de todos los puntos estratégicos e importantes de Petrogrado. Tomada la capital y derrocado el gobierno traidor de Kerensky, fue instalado el primer sovit de delegados de Obreros, Campesinos y Soldados, que comenzó a funcionar en la ciudad conquistada por los trabajadores.

ODESKY.

La Guarnición Revolucionaria del Instituto Smolny, Cuartel General del Comité Militar del Partido Comunista (Bolcheviqui) en Noviembre de 1917.

Un Saludo de los Revolucionarios Chinos a los Trabajadores de México

Carta del Camarada Chang - Pi-Ho, Delegado del P. C. Chino al VI Congreso de la Internacional Comunista

Camaradas obreros, campesinos y productores de Mexico:

Los obreros y campesinos de México y de China vivimos en distintos continentes, hablamos también distinto idioma; sin embargo, nuestras condiciones de vida y de lucha se asemejan grandemente en varios aspectos nuestros destinos son idénticos bajo el régimen capitalista, y en consecuencia nuestras aspiraciones y nuestra lucha son las mismas.

He tenido oportunidad, como uno de los delegados de nuestro Partido al VI Congreso de la Internacional Comunista, y como partícipe en el movimiento revolucionario de los obreros y campesinos chinos en los últimos diez años, de estar en contacto algunas semanas con vuestra delegación y de obtener así informes sobre el estado de vuestro movimiento en México.

Así pues, permitidme primeramente saludaros a nombre del Partido Comunista de China, de la Federación de Juventudes Comunistas y de los obreros y campesinos revolucionarios chinos, lo mismo que a vuestra vanguardia, el Partido Comunista de México. A todos nuestro cordial saludo revolucionario.

Los imperialismos de los Estados Unidos, Inglaterra, Francia y Japón han esparcido innumerables calumnias sobre la situación en China. No cesan de afirmar que China es un país bárbaro, al que es necesario civilizar, para cumplir un deber. También dicen a menudo que el movimiento revolucionario de las grandes masas en China va contra la civilización, contra los extranjeros y nada más.

Pero, camaradas, vosotros bien sabéis cómo os explotan en vuestro país los imperialismos inglés y americano Pues mucho peor y más despiadatos son la explotación y los vejámenes a que el pueblo de China está sometido por sus opresores.

Solamente porque China tiene una población de cuatrocientos cincuenta millones de seres humanos, cuyo sudor y cuyo trabajo pueden ser extraídos mezclados con lágrimas y sangre; porque tiene inagotables reservas de materias primas que pueden ser industrializadas y vendidas, sólo por esto el imperialismo acusa al proletariado chino de bárbaro, tratando de ocultar los verdaderos moitvos de explotación y rapiña que lo mueven.

Los obreros y campesinos no han podido soportar más esta situación y se han rebelado, a pesar de las matanzas sin precedente en la historia de que ha sido víctima el proletariado chino. Es que el imperialismo necesita poner una cortina, aunque sea de sangre, ante los ojos del proletariado mundial, para ocultar sus horrendos crímenes. Pero el capital imperialista, en su última fase, no podrá "salvar" ni a China ni a ningún otro país "bárbaro" para su "civilización". Las grandes masas chinas han puesto hace poco en mal predicamento al imperialismo, resistiendo con heroicidad ejemplar sus embestidas y contestando con la lucha de clases en todos los terrenos. No es cierto que esta lucha vaya contra lacivilización o que sea antiextranjera. Los obreros y campesinos de China comprenden perfectamente que los obreros y campesinos de todos los países son sus hermanos de clase, como saben también que el imperialismo es el común enemigo de todos.

Camaradas, he aquí algunos datos que explican por sí solos toda una situación:

El 70 por ciento de las industrias de China está en manos de los imperialistas ingleses, japoneses y americanos. Nuestro proletariado industrial asciende a unos 2.700.000 trabajadores, y el artesanaje está compuesto por 10.000.000 de hombres que trabajan de doce a dieciseis horas diarias por un salario de diez pesos mexicanos al mes, insuficiente aún para las necesidades de una persona. Los niños de 7 a 8 años trabajan en muchos casos hasta doce horas diarias, y—lo mismo que las mujeres—en muchos casos trabajan igual que los hombres, aunque sus salarios no llegan a la cuarta parte de los que se pagan a estos.

No hay ninguna ley que proteja el trabajo, ni hay libertad para la organización obrera; tratar de formarla, o declarar una huelga, son "crímenes" que se castigan con la muerte o cuando menos con muchos años de cárcel.

La población campesina, que constituye el 70 por ciento de la totalidad es de 300.000,000 la mayor parte de los cuales son arrendatarios de tierras detentadas por grandes latifundios. Las condiciones de arriendo son tales, que un 70 por ciento del producto va a parar a manos del terrateniente en concepto de renta. Además los campesinos pagan fuertes impuestos al Gobierno, aparte de que en los últimos diecisiete años de continua guerra civil entre los caudillos militares, estos han impuesto grandes contribuciones a los campesinos para sostener sus campañas, emitiendo papel moneda que al poco tiempo no vale nada y cobrando contribuciones adelantadas por varios años. Los ganados, las semillas y los hombres son arrebatados por la fuerza por esta casta de bandidos militares. Esto ha motivado el hambre periódica entre las masas campesinas, que se refleja en la población obrera con todo su terrible séquito de penalidades. Toda esta triste situación ha reducido a las masas trabajadoras a la más extrema pobreza. Durante el año pasado murieron de hambre y de frío cerca de un millón de personas.

Pero la humanidad no se suicida. Y para libertarse de estas terribles condiciones, desde 1925 a 1927 se han rebelado más de diez millones de obreros y campesinos, organizados en un movimiento revolucionario de masas bajo la dirección del Partido Comunista de China.

Este movimiento, aliado temporalmente con la burguesía china (que entonces desempeñaba un papel relativamente revolucionario) cristalizó en un partido político: el Kuomintang, para la lucha común contra el imperialismo y contra los caudillos militares que le servían de instrumento. En el proceso de la revolución, a la cual los obreros y campesinos dieron enormes contingentes de sangre, el proletariado chino se organizó bajo la dirección del Partido Comunista, en dos fuertes núcleos, de tres millones de obreros industriales y de diez millones de campesinos organizados nacionalmente. Se obtuvieron algunas libertades, incluyendo el aumento de los salarios en un cincuenta por ciento, la disminución de las horas de trabajo, hacía como considerables mejoras en las condiciones de la mujer y los niños. Las rentas pagadas por los campesinos a lo slatifundistas se redujeron también a un cincuenta

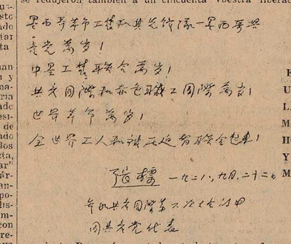
墨西哥革命工农和其先锋队—墨西哥共产党万岁!
中墨工农联合万岁!
共产国际和赤色职工国际万岁!
世界革命万岁!
全世界工人和被压迫劳苦群众联合起来!
[illegible] 一九二八,九月,二十二
[illegible]

FACSIMIL DE LA ULTIMA PAGINA DE LA CARTA DEL CAMARADA CHANG-PI-HO A LOS OBREROS Y CAMPESINOS DE MEXICO.

por ciento. Pero más que todo esto ha valido la tremenda enseñanza que los obreros y campesinos adquirieron por propia experiencia en su lucha por obtener el poder político para su clase.

La burguesía china, los terratenientes y su partido político, el Kuomingtang, dándose cuenta del peligro que para sus intereses fundamentales representaba el desarrollo y fortalecimiento de las fuerzas proletarias, se dispusieron rápidamente a entenderse con el imperialismo y con todas las fuerzas reaccionarias de China, para ascsinar a las masas obreras y campesinas. En el período de un año de gobierno, el Kuomintang suprimió todos los sindicatos obreros y colocó fuera de la legalidad al Partido Comunista. Todas las ventajas obtenidas por la clase obrera desaparecieron, retrocediendo ésta a una situación peor que la de 1925.—318.000 obreros y campesinos han sido asesinados, y están en las cárceles 30.000 prisioneros políticos. 26.000 de los muertos y 6.000 de los prisioneros son comunistas.

Camaradas: la doctrina de Sun Yat Sen ya no es una doctrina revolucionaria; ahora es la doctrina del asesinato contra los obreros y campesinos. El Kuomintang ya no es un partido revolucionario; es ahora el partido de la reacción militarista, dividido en grupos que luchan entre sí por la conquista del poder. Este partido solamente representa ahora los intereses de la burguesía y del latifundismo; es el partido de los verdugos del proletariado chino.

Pero no existe ya un solo obrero o campesino consciente en toda China que siga creyendo en la doctrina de Sun Yat Sen o que permanezca en las filas del Kuomintang. El proletariado chino ha aprendido con su dolorosa experiencia que el único partido que representa y defiende sus intereses es el Partido Comunista, al que reconoce como su único partido. Sabe también que para obtener cualquier mejora, por pequeña que sea, tiene que luchar sin descanso, y que para consumar su victoria tiene necesariamente que conquistar el poder político, que será su única garantía.

Debido a esto se agudiza la lucha de clases en China, se radicaliza cada vez más. En estos momentos luchamos con las armas en la mano para conseguir nuestro objetivo inmediato: el poder político. En el período de un año han tenido lugar en China noventa y cuatro insurrecciones de los obreros y campesinos revolucionarios. Una de ellas, de la que sin duda sabréis, fue la de Cantón; y todas juntas dan la impresión real del sentir del proletariado chino de hoy.

En suma, el objetivo actual de las masas obreras y campesinas revolucionarias es su lucha para libertarse del yugo imperialista y derrocar al gobierno de la burguesía y del latifundismo, al gobierno del Kuomintang, estableciendo el gobierno de los obreros y campesinos bajo la dirección de su vanguardia: el Partido Comunista de China.

Camaradas: También vosotros habéis sostenido una cruenta y dolorosa lucha por vuestro mejoramiento; habéis sacrificado medio millón de vidas de obreros y campesinos revolucionarios de México, para obtener algunas leyes favorables a la clase trabajadora; pero no debéis olvidar que mientras el poder político no este en vuestras propias manos, las leyes que favorecen a los obreros y campesinos seguirán com hasta hoy en el papel, incumplidas.

Podréis confiar en la ley cuando tengáis el poder para hacerla cumplir; hoy no tenéis ninguna garantía para las victorias logradas. El medio más seguro para colocaros en la senda de vuestra liberación es reconcentrar vuestras fuerzas en el partido de la clase trabajadora, en el único partido que puede representar y defender efectivamente sus intereses: el Partido Comunista de México.

Sólo entonces, cuando hayáis obtenido el poder político, vuestra victoria tendrá una garantía de ser permanente y positiva y su realización os llevará por el camino de la emancipación final. Sólo llevando a cabo un hecho semejante al realizado por el proletariado de la Unión Soviética, podréis iniciar la construcción socialista para llegar a la sociedad comunista.

Camaradas obreros y campesinos: Unamos nuestros pensamientos por encima de las fronteras capitalistas! Que los obreros y campesinos de México y de China, que luchan contra el mismo enemigo y por la misma causa, marches hacia adelante estrechamente unidos, hombro a hombro, declarando una guerra a muerte a la burguesía internacional.

¡Arrebatemos el poder político a nuestros enemigos y tomémoslo en nuestras propias manos!

¡Marchemos juntos hacia la meta de la victoria del comunismo, única doctrina que emancipará a los obreros y campesinos y a la humanidad en general! ¡Vivan los trabajadores revolucionarios de México y su vanguardia, el Partido Comunista de México! ¡Viva la unión revolucionaria de los obreros y campesinos de México y China! ¡Vivan la Internacional Comunista y la Internacional Sindical Roja! ¡Viva la Revolución mundial!

Obreros y pueblos oprimidos del mundo, uníos!

CHANG-PI-HO.

Cuadros de la Revolución de Noviembre

UNA PATRULLA DE MARINOS DEL "AURORA"

¡AL KREMLIN!

Clara Zetkin Habla

Hoy por la tarde nos vinieron a avisar: Clara Zetkin daría una conferencia en el Instituto Lenin.

Conocer, oír hablar a la oradora revolucionaria, a la mujer que agotó su vida toda por nuestra causa, era un número especial en el programa de mi viaje al país de los Soviets. Así pues, con júbilo inmenso tomé asiento en uno de los omnibus que nos conducirían al Instituto; íbamos todas las delegadas de los diferentes países que asistieron al IV Congreso de la Internacional Sindical Roja. Todos los idiomas se oían en alegre charla dentro del coche.

Por fin llegamos. Ya en el amplio anfiteatro del Instituto nos esperaba una numerosa concurrencia femenina: estudiantas, obreras, delegadas, más de mil mujeres esperábamos con ansia la llegada de la oradora. Por fin, con algunos minutos de retardo, apareció Clara Zetkin. Iba apoyada en el brazo de su hijo. Caminaba con paso fatigado. Ya es una anciana y el asma la acerca cada vez más al sepulcro. Sin embargo, dotada de una energía y de una voluntad de hierro, yergue su cuerpo que aún denota a la mujer robusta y fuerte, retando al mal que la consume y a los largos años de su vida pasados en los presidios de la burguesía y huyendo como bestia acosada. Su cabeza blanca va cubierta con una negra cofia de encajes; lleva un traje de lana negra, y al pecho un gran fistól abrochando el cuello.

Hay unos momentos de espectación en la concurrencia. La viejecita avanza hacia la tribuna y el hijo guía sus pasos temblorosos. De pronto,un aplauso unánime y estruendoso saluda su aparición en la plataforma. Ella, de pie, nos saluda y lágrimas de emoción iluminan sus marchitas pupilas. Nuestros ojos la envuelven en una filial y dulce mirada. Tiene la costumbre de mover la cabeza en un ademán de modestia, baja la mirada ante la tempestad de aplausos .Cuando éstos han cesado, la viejecita comienza a hablar. Su voz es débil y temblorosa y el ansia que oprime su pecho invade también el nuestro. Una amiga rusa, discípula de Clara, me dice al oído: "Ya no debe hablar; ésto la arruina, pero es imposible hacerla que desista; ella está en su elemento y privársele sería tan funesto como el esfuerzo que está haciendo". Poco a poco el timbre de su voz se fue asegurando y las palabras adquirían más volumen Sus ojos paseaban mirando fijamente a la estática concurrencia, y la seguridad de sus ideas era subrayada con movimientos de las manos. Nosotros asentíamos llenas de seguridad también, y la opresión de nuestros pechos iba a poco desapareciendo. Teníamos enfrente a la Clara Zetkin de siempre. Un color rosado brotaba de su tez marchita y sus ojos abiertos y sus claras pupilas nos miraban fijamente, duramente, como si quisieran incrustar en nuestras mentes los conceptos de la oradora.

Cuarenta y cinco minutos duró su discurso (pronto lo daremos a conocer), un magnífico discurso tratando ampliamente la situación de la mujer dentro de la lucha de clases. Un magnífico discurso que es más bien una proclama a las mujeres de toda la tierra, invitándolas a colaborar en la gran obra de la emancipación de los oprimidos. Un magnífico discurso sobre bases puramente científicas de economía marxista; una clarinada de atención a todas nuestras hermanas de clase que sufren paciente e indolentemente la opresión capitalista, manteniéndose dentro de un egoismo suicida, en vez de engrosar, valientes, nuestras filas. Así nos hablaba Clara, sabiendo que sus palabras resonarían por todos los ámbitos del mundo, traducidas a todos los idiomas.

Cuando terminó, sus últimas palabras fueron envueltas en una ola de aplausos y gritos de júbilo; las colegialas lanzaban al aire sus gorros de lana Todas de pie entonamos "La Internacional". Clara Zetkin limpiaba con sus manos temblorosas el sudor que brillaba en su frente, y, los ojos bajos, movía la cabeza con un simpático movimiento de humilde protesta.

Viejecita admirable! Aún recuerdo sus palabras entrecortadas por la fatiga: "¿Cómo va el movimiento femenino en México?" y el interés que demostró por nuestras obreras. Hablé con ella breves palabras; estaba visiblemente fatigada. Nos despedimos con un cariñoso abrazo que ella interpretó como un nuevo lazo de unión universal: "Es para mis hermanas de México"—dijo. Yo no pude contestar. Salimos del Instituto.

Ahora comienzo a cumplir mi promesa. Su discurso ha sido traducido a todos los idiomas. Las mujeres de toda la tierra deben conocerlo. Clara Zetkin nos invita a luchar, a unificarnos, a tomar el puesto que nos corresponde en las filas de los oprimidos. ¿Quién de nosotras no escuchará su llamado? ¿Quién de nosotras tendrá el valor de permanecer muda e indiferente ante la gran tragedia de dolor y de muerte que sacude a la clase proletaria? Nuestros maridos, hermanos, hijos son arrojados del trabajo y nuestros hogares sumidos en la miseria Los trabajadores del campo son perseguidos y asesinados como perros. Los latifundistas siguen siendo los señores de horca y cuchillo, dueños de vidas y haciendas. Los industriales hacen reajustes y cometen atropellos e injusticias. Las filas de los sin trabajo toman proporciones alarmantes, y nosotras las esposas, las madres y las hijas permanecemos impasibles ante tanta infamia, como si no fuéramos la parte que más sufre en esta cruel contienda.

Compañeras de clase: Clara Zetkin, la vieja luchadora, nos llama a engrosar las filas de las mujeres conscientes. Clara Zetkin, la mujer cuya vida de peligros y sufrimientos nunca tuvo un momento de descanso, nos convoca a formar el frente único de los explotados de toda la tierra para llegar al fin que será, irremediablemente, nuestra emancipación. Por ese mañana luminoso debemos luchar sin descanso. Porque nuestros hijos tengan pan y educación; porque terminen la esclavitud y la opresión en la tierra; porque la igualdad de todos los seres llene de alegría y bienestar los hogares

Sacudamos toda apatía y pongámonos a la obra ahora mismo! Escuchemos la voz de Clara Zetkin que, desde el país en donde los hombres son libres felices, nos dice: "Proletarias de toda la tierra, uníos!"

Graciela AMADOR.

Moscú, abril 1928.

Estatutos de la Guardia Roja Obrera

UN PELOTON DE LA GUARDIA ROJA OBRERA DE PETROGRADO, EN 1917

A continuación reproducimos el primer capítulo de los Estatutos de la primera Guardia Roja Obrera formada en la ciudad de Petrogrado en el mes de noviembre de 1917:

TAREAS Y DEBERES

I.

1.—La Guardia Roja Obrera es una organización de las fuerzas armadas del proletariado, para su lucha contra la reacción y para la defensa de las conquistas de la Revolución.

2.—La Guardia Roja Obrera estará formada por elementos obreros que tengan su respectiva recomendación de los partidos obreros, de los sindicatos o de los Comités de Fábrica.

II.

3.—Es obligación de todo miembro de la Guardia Roja Obrera someterse estrictamente a la disciplina de la organización, cumplir con lo estipulado en sus Estatutos, acatar las órdenes y tareas que le encomiende la misma organización y asistir con puntualidad a las asambleas y horas de ejercicio de la Guardia (El que falte tres veces seguidas a las asambleas u horas de ejercicio, sin causa justificada, será expulsado de la Guardia Roja).

4.—El aceptar una disciplina absoluta y una completa sumisión a los acuerdos de los cuerpos directivos, no significa de ningún modo una obediencia ciega, sino el reconocimiento de la extraordinaria importancia y de la responsabilidad que tiene la Guardia Roja Obrera ante toda la clase trabajadora.

5.—Uno de los más importantes deberes de cada compañero miembro de la Guardia Roja consiste en tener constantemente limpia y lista para el combate el arma que se le confíe.

6.—El empleo de esta arma sin permiso de la organización, especialmente para fines ajenos a ésta, constituye el mayor crimen, que será castigado con la expulsión de la Guardia Roja y con el boycot en las demás organizaciones obreras.

7.—El compañero miembro de la Guardia Roja que falte al cumplimiento de sus Estatutos o que rompa la disciplina de la organización, será sometido a un jurado formado por compañeros de la misma Guardia Roja.

III.

8.—En tiempos de agitación, la Guardia Roja Obrera se hará responsable del mantenimiento del orden revolucionario, de la protección de las calles, edificios públicos y casas privadas y del sofocamiento de cualquier intento de provocación por parte de elementos y fuerzas reaccionarios.

9.—El orden revolucionario será mantenido y logrado por el comando de la Guardia Roja, según el plan y las directivas generales de los Consejos de Delegados de Obreros y Soldados.

10.—Las operaciones militares de la Guardia Roja y los preparativos necesarios se verificarán según el plan y las directivas generales del comando central de la misma Guardia Roja Obrera.

11.—Todo compañero miembro de la Guardia Roja estará provisto de una credencial, expedida en forma de tarjeta de identificación numerada por el comando central de la misma Guardia Roja.

El Ejército Rojo y la Próxima Guerra

(Viene de la página 3.)

mor con soldados y oficiales, la misma comida que ellos toman de ordinario. No fue un banquete, pero sí una comida nutritiva, y esto se comprende al ver tanto a soldados como a oficiales. En la comida, como en todo, no hay diferencia entre ellos. Se sabe únicamente quiénes son los jefes y oficiales cuando están en funciones del servicio, o por las pistolas que portan.

UN MITIN

Después de comer, naturalmente, ellos querían hacer también sus preguntas sobre nuestros países.

Esta fue la sobremesa. A las 16 horas fuimos al mitin inevitable donde varios de nosotros hubimos de hablar en nombre de nuestros respectivos países; pero en Rusia lo que más interés tiene actualmente es la situación de China. En este regimiento, que tiene una sección especial, como casi todos en Rusia, para la preparación de oficiales, hay como 5 estudiantes chinos y japoneses. Concluido el mitin, un poco más de cambio de impresiones, improvisación de cantos y bailes populares en que es tan rico el "folklore" ruso. Como a las 6, nuestros guías y traductores nos hacían despedir de nuestros amables camaradas, y salimos para el Club Teatral del Campo de Octubre, donde había un gran mitin-concierto, preparado en nuestro honor para cerrar el día del hospedaje Allá nos reunimos nuevamente con todas las delegaciónes.

En el mitin, después de la apertura, fueron haciendo uso de la palabra el Comandante de la Guarnición de Moscú; Semard, del Partido francés; Kolarov, del búlgaro, y otros camaradas. Sus discursos fueron sobre lo que constituye la nota saliente en nuestro VI Congreso: el peligro de guerra. Después el concierto y variedades con un programa espléndido. Como a las 22 horas regresábamos a Moscú, siendo despedidos al marchar con hurras y estrepitosas demostraciones de camaradería por parte de todos.

¿Y NOSOTROS?

Ahora bien, no valdría la pena relatar lo anterior si no hiciéramos resaltar las conclusiones siguientes:

1a.—El peligro inmediato de una guerra imperialista de los países capitalistas contra la Unión Soviética o de ellos entre sí—Inglaterra y los Estados Unidos.

2a.—El papel importantísimo que México y los países de América Latina, especialmente de la zona del Caribe, habrán de jugar por o contra su voluntad en esta guerra; y

3a.—Las tareas que nuestros Partidos deben imponerse ya, desde luego, para contestar a la guerra imperialista con la revolución en nuestros países, por la liberación nacional, contra los imperialismos y por la instauración de gobiernos obreros y campesinos bajo la hegemonía del proletariado.

Si tal hacemos, nuestros partidos habrán llenado su papel histórico en el desarrollo de la lucha decisiva entre el capitalismo y el proletariado. El dilema es pavoroso para la burguesía: de un lado la revolución y de otro, la revolución. Sus contradicciones y encarnizadas luchas internas la precipitan muy a su pesar a declarar a guerra por el dominio de nuestros mercados, así como también la seguridad de que cada día que pasa el proletariado adquiere una mayor conciencia de su fuerza y, lo que es peor para la burguesía, se prepara mejor para la lucha final. Por eso no hay que perder el tiempo. La guerra, la nueva guerra mundial, será la tumba del capitalismo si nuestros partidos cumplen su tarea como vanguardia del proletariado.

Moscú, agosto de 1928.

M. D. R.

Uno de los que Hicieron la Revolución Rusa

Historia de la actividad revolucionaria ilegal del miembro del Partido Comunista (Bolcheviqui) Ruso, desde 1898, TIJON LAVRENTIEVICH BONDAREV.

Mi trabajo revolucionario, como simple miembro, comenzó desde el año 1891, en la ciudad de Rostov, donde existía un grupo llamado "Liberación del Trabajo"; participé en el grupo de los talleres ferrocarrileros, donde estuve hasta el año de 1893. En ese año fuí llamado al servicio militar y tuve que servir en la ciudad de Varsovia. En aquel entonces existía en dicha ciudad un grupo de los trabajadores polacos; por medio de un soldado que procedía de los trabajadores de los talleres ferrocarrileros de la ciudad, logré entablar relaciones con el grupo arriba mencionado, pero lo visitaba muy raramente. En 1897, al regresar del servicio militar, fuí a trabajar a la ciudad de Lugansk, donde ingresé al entonces Partido Social-Demócrata Obrero Ruso. Trabajé en Lugansk desde 1898 hasta 1905, participando en ese tiempo en las huelgas obreras tanto en las fábricas como en las minas de la región. En 1905 tomé parte activa en el movimiento revolucionario, y hasta fuí el organizador de la guerrilla militar en la fábrica de Garnón, donde trabajé hasta 1907. En los últimos meses de 1907 tuve que esconderme para no ser arrestado por haber pertenecido a la guerrilla militar; en vista de esto comencé a vivir con un pasaporte ajeno, en la pequeña población de Dibilzevo; sin embargo, no perdía las relaciones con el grupo de bolcheviquis que radicaba en la ciudad de Lugansk. Así estuve escondiendome hasta el año 1908. En la segunda mitad de este año llegué a Ekaterinoslav, donde ya viví con mi apellido. Al relacionarme con la organización local, comencé a participar activamente en el trabajo de la misma.

En 1912, fuí Secretario de la célula

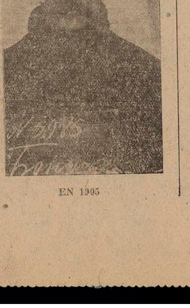

EN 1905

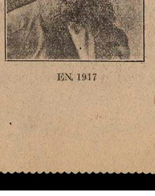

EN 1917

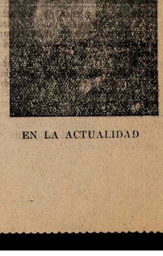

EN LA ACTUALIDAD

LOS HEROES DE LA REVOLUCION DE NOVIEMBRE

-Del Libro "La Semana" de Lebedinsky-

I

Entre las nubes pesadas, inmóviles, alegres rotos de cielo azul. Tres días seguidos de primavera con sol; los arroyos innumerables arrastraban la nieve fuera de la ciudad, hacia el río; las calles aparecían ruidosas y sucias. Pero el cuarto día la primavera se amodorró y sólo una vez, a eso del medio día, el sol sonrió a la tierra para ocultarse en seguida tras el telón de las nubes. Quedaba latente sin embargo la alegría primaveral, como el sol detrás de las nubes grises, azuladas, violáceas colgadas encima de la tierra semejantes a enormes bloques húmedos.

Desde lo alto del cerro, donde el sol ha barrido la nieve y donde se alza solitario un bloque de piedra azotado por los vientos, se descubre la pequeña ciudad, que corre hasta el río la amalgama gris de sus casas de madera. Fuera, casi nadie; parece dormir todo. Ladridos de perros; el claro canto de los gallos. En las calles anchas los últimos restos de nieve. Pocas casas grandes de dos pisos, muchas iglesias. Aquí y allá las chimeneas de las fábricas desenrollan hacia el cielo su interminable cinta de humo negro, que cae en cenizas a lo lejos, más allá de la ciudad.

En el triste silencio, el reloj de la torre ventrudra destaca cinco campanadas regulares, seguidas después por los sones argentinos del campanario, que revolotean largo rato en el aire para irse a perder en la bruma vaporosa de los pueblos del contorno.

A esta hora, en que el pálido globo del sol se inclina perezosamente hacia el horizonte, unos hombres se dirigen hacia la amplia plaza en la que se levanta el circo. Avanzan por los inciertos senderos de los solares, en los que a trechos los cadillos secos emergen entre la nieve; bordear las cercas bajas, caminan por las calles cenagosas, saltan los charcos de agua, siguen las aceras hundidas en la costra de la nieve. Capotes grises paletós negros o abrigos usados, hombres y mujeres, en su mayor parte jóvenes, se apresuran, y al cruzarse cambian a veces un saludo y una sonrisa. Las sonrisas, los ojos, los movimientos, el paso son diferentes, pero entre todas estas gentes iluminadas al parecer por un mismo sol interior hay como un aire de parentesco.

O

El circo está silencioso; gruesas ratas grises se deslizan sin ruido sobre la arena, de un amarillo oscuro. Pero ahora se abren ampliamente los anchos batientes de la puerta, de los que cualgan jirones de viejos carteles; las palabras aisladas, las frases sueltas recuerdan algo ajeno, pasado definitivamente. Hay más luz ahora en el circo, y la muchedumbre que allí afluye se coloca cada vez más arriba en las gradas, llenando el inmenso edificio de un ruido confuso de pasos y de voces.

Junto a la mesa redonda, en el centro de la pista, aparecen dos hombres. De todas partes las voces claman sus nombres; elegido presidente a manos levantadas, el camarada Klimin, un hombre con capote de soldado cuyos rasgos se esfuman en la penumbra pero del que se ven brillar los ojos atentos y tranquilos, habla así desde el centro de la pista:

—Camaradas, queda abierta la sesión X.. del partido comunista ruso. En el orden del día, el informe del presidente del Consejo de Economía popular sobre la situación económica de la región... ¿Tiene algien que hacer observación? El camarada Ziman tiene la palabra.

Se hace el silencio en el circo; mimosá, como una enorme fiera, la muchedumbre humana se tiende a los pies del presidente, fijando su mirada innumerable en el otro hombre, de pie en el centro de la pista, que estruja con una mano nerviosa las hojas de papel.

Ziman desenvolvía su informe con voz sorda, indistinta, más alta cuando citaba cifras, cuando hablaba de pouds de trigo, de sajenes de madera, del número de locomotoras y de grandes sumas de dinero, de la cantidad de días y semanas. Pero todos le escuchaban ávidamente, pues todos comprendían que se trataba del suministro de combustible, del pan de cada día, y sobre la mesa presidencial se amontonaban los pedacitos de papel en los que cada cual formulaba sus observaciones.

Ziman decía que la ciudad se hallaba alejada de las grandes líneas de ferrocarril, que sólo estaba unida al resto de Rusia por un ramal de 50 verstas. La región carecía por completo de bosques; el carbón era muy escaso y los transportes por ferrocarril casi habían cesado. La cosecha había sido mala, la requisa había recogido lo que quedaba y si no se traían para el momento de la siembra las semillas necesarias, la ciudad y la región serían víctimas del hambre.

Todos sabían lo que estas palabras significaban: el hambre empujaría a los campesinos a insensatas y salvajes insurrecciones, las fábricas dejarían de trabajar, los obreros se alejarían cada uno por su lado, y entonces las partidas de bandoleros que rondaban por las estepas se envalentonarían, se acercarían y destruirían la vía férrea. Para traer las semillas necesarias, hacía falta combustible; en el distrito de Nijni-Elask, a 200 verstas de allí por ferrocarril, había combustible preparado para ser expedido, pero era imposible transportarlo todo en una semana. La siembra se hallaba casi irremediablemente comprometida. Y el orador exhortaba a la firmeza: pero sus palabras secas, en lugar de fundirse en el auditorio, revoloteaban inútilmente como hojas en el viento.

Ziman había terminado. Un soldado de ancho rostro rojizo y sin cejas tomó la palabra. Durante dos años había luchado en el frente por el poder de los Soviets, y en las aldeas todo iba de mal en peor. El sistema de las requisas molestaba a los campesinos, y en todos esos consejos económicos, comités de abastecimientos, etc., no había más que fraudes. Los humildes no podían vivir. Se le quitaba el trigo al pueblo y sólo se le dejaban los ojos para llorar. "¡Qué desgracia! ¡Qué desgracia!", dijo agitando los brazos desesperadamente, y volvió a su sitio.

—¿Cómo? ¿Es que otra vez nos tendremos que apretar las tripas?—empezó con voz quejumbrosa otro asistente. Canijo, con el cuello señalado por una cicatriz, hizo un largo discurso en el que refirió lo difícil que era para un hombre con familia vivir con la ración señalada por el Gobierno.. "Nos roban, nos roban". añadió solapadamente dando por terminado su discurso.

Obreros y soldados rojos, en mayor número que los campesinos, tomaban también la palabra para contestar a estos últimos. Iban nerviosamente de un lado a otro por la pista y, aunque se veían sostenidos por la atención inusitada de la muititud pronunciaban torpes discursos, lanzaban reproches contra Ziman, pero reconocían la necesidad de resistir, de no dejarse abatir. Permanecer de brazos cruzados no era una prueba de firmeza; era necesario intentar algo, y, semejantes a ciegos, buscaban a tientas la salida de la situación. Pero la asamblea no entendía sus discursos incoherentes, y cada orador refutaba al que le había precedido, aun cuando fuera de su misma opinión.

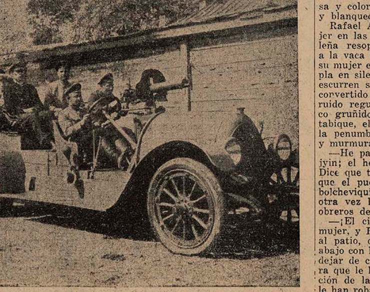

UN AUTO DE LA GUARDIA ROJA

Ziman había dejado de anotar las objeciones a las que tenía que responder. Dolorido, lamentable, contraído el rostro por la emoción, escuchaba con impaciencia los discursos acusadores. Los oradores que más le irritaban eran precisamente los que buscaban una salida a la situación. El no la veía y mascullaba encolerizado: "¡Pura demogogia! ¡Procedimientos de mitin!" En cuanto a los oradores, en lugar de exponer las grandes líneas de sus planes, se detenían desesperadamente como encerrados en una jaula de cristal, se atascaban en detalles difíciles decían que en tal sitio "podrían encontrarse hachas, sierras".

Pero la asamblea se cansaba y, a pesar de los campanillazos del presidente, ya se oían protestas.

De pronto un hombre ligeramente encorvado, de estatura superior a la media, con una poderosa cabeza cuadrada, se adelantó hacia el estrado y, quitándose la vieja gorra azul, descubrió una ancha frente cruzada por una arruga profunda.

—El camarada Robeiko va a hacer uso de la palabra—dijo el presidente, y en el acto el circo quedó en silencio.

Robeiko no podía hablar: sufría una laringitis tuberculosa. Había ido para escuchar, no para intervenir. Pero veía que Ziman era incapaz de encontrar la verdadera salida, que varios oradores adivinaban aunque no sabían definir. Y pensaba que el comité del partido había hecho mal decidiendo presentar este asunto a la asamblea general. Esperaba, sin embargo, que alguien indicara la salida, que la mostrara claramente y le evitara a él, Robeiko, inútiles sufrimientos. En efecto, los médicos le habían prohibido hablar en público. Cada palabra pronunciada le desgarraba la garganta y le hacía subir a los labios una espuma sanguinolenta. Pero sólo tenía que decir unas cuantas palabras, y la cuestión quedaría aclarada; todos se sentirían aliviados, todos sabrían en qué consistía esa salida que muchos entreveían confusamente.

En voz muy baja, temiendo despertar el dolor dormido en el fondo de la garganta, empezó a hablar... Pero no se oía nada. La gente tendía ansiosamente los oídos y Robeiko tomó su decisión. Alzó la voz en un tono, de manera que todos le pudieran oír distintamente, y vió brillar el reconocimiento en todos los rostros. Pero cada palabra era como un pedazo de vidrio que se le subía a la garganta y desgarraba el frágil tejido. Y era tan grande su dolor, que las lágrimas le brotaban de los ojos; las gotas de sudor perlaban su frente y a cada momento se le quebraba la voz.

Ziman había dicho la verdad a la asamblea y no había que reprochárselo. Si esta verdad era triste, no era culpa suya; había señalado el peligro y debía agradecérsele. Pero era necesario conservar la sangre fría, examinar bien la situación, y se encontraría la salida. Otras veces, en circunstancias más difíciles, ¿no había salido adelante el partido? Sólo en el atento estudio de la situación y en la acción enérgica se hallaban la fuerza y el acierto.

Había una salida, muchos la veían pero no acertaban a indicarla. Todo el asunto consistía evidentemente en el combustible. Era necesario conseguir algo de combustible, e inmediatamente se podría traer la leña de Nijni-Elansk. Y una vez que se hubiera traído la leña de Nijni-Elansk, en una semana se podrían traer las semillas necesarias para la siembra. Todo dependía del combustible, de unos cuantos centenares de sajenes cúbicos de leña.. ¿Dónde conseguirlos?

En la ciudad, evidentemente, había bastantes jardines, y allá abajo, a doce verstas, junto al monasterio, había un bosque. De allí podía sacarse toda la leña que hacía falta. Al cabo de una semana, el combustible se encontraría en Nijni-Elansk y entonces empezaría el transporte de los granos. Pero era necesario proceder rápida y resueltamente, coger el hacha y la sierra, dar el ejemplo, obligar a trabajar a los perezosos y a los burgueses, poner a la tarea a los soldados rojos y a la población laboriosa. No había que perder un minuto; si las semillas llegaban dentro de dos semanas, al cabo de un mes los campos estarían sembrados.

Una tos seca, entrecortada, interrumpía continuamente su discurso. Robeiko se detenía por momentos; la muchedumbre esperaba con ansiedad a su alrededor; en todos los ojos, una llama de cariñosa compasión. Robeiko se retorcía de dolor, y todos le veían y guardaban silencio; sólo de tiempo en tiempo ahogados suspiros..

O

La pequeña ciudad parece sumida otra vez en un pesado sueño. En las ventanas de las casas florece el humilde geranio, de hojas salpicadas de motas azules y rosa. ¡Oh, cómo abundan estas casitas de madera, qué estrechez se siente en ellas, qué atmósfera opresora se respira dentro! En el ángulo de cada habitación, iconos numerosos; en la mesitas cubiertas de tapetes de hilo, los álbumes de terciopelo. En las cocinas campea la suciedad, las cucarachas corren a lo largo de las paredes y los moscardones, contra los cristales, dejan oír su monótono zumbido.

Y la vida de los seres que habitan

LUNATCHARSKY, Comisario de Educación Pública de la URSS.

estas casas estrechas es como un día gris de septiembre, cuando una lluvia menuda y tenue castiga infatigablemente los cristales y el campo se extiende fangoso y monótono hasta perderse de vista. Desde hace decenas y decenas de años, siempre la misma vida opaca, estancada, inmóvil. Todos los días, al amanecer, una mujer de edad ordeña su vaca; luego, con su cesto, se dirige al mercado, vuelve a su cocina y, después de cada comida, lava la vajilla grasienta. Y los hombres, calvos, de ojos apagados, con pantalones groseramente arreglados y calzado de tacones torcidos, van a su oficina, compran y venden, ejercen míseros oficios, cada cual en la oscura y mezquina jaula en que transcurre su existencia. Los domingos, las mujeres se aplastan el pelo sobre la cabeza, se ponen vestidos mlaba, amarillos o azules, llevan a sus hijos a la iglesia y por la tarde se reúnen para tomar el té, mientras los hombres se emborrachan de vodka o de braga y golpean pesadamente con la frente en la mesa...

O

A esta hora, en que el sonido de las campanas invitando la misa la tarde cer vuela tristemente sobre la ciudad, todas estas pobres gentes sienten crecer su rencor contra los hombres y las mujeres que se reúnen en el circo, y este rencor miedoso une invisiblemente a toda la ciudad en un mismo sentimiento.

Es el momento en que Rafael Antonovich Senator sale a pasear. Rafael Antonovich vive en una casa de piedra de dos pisos. La planta baja está ocupada por una farmacia.

La farmacia ha sido requisada... Han quitado el hermoso rótulo negro con letras de oro: **Farmacia de Navidad.—R. A. Senator**, y lo han reemplazado con un cartelón rojo en el que se destacan descaradamente en letras negras estas palabras: **Sección del Comisariado de Higiene. Farmacia número 1.**

De pie en el montecillo arenoso, Rafael Antonovich aspira el odio sordo que chorrea de las casuchas y lo concentra sobre el circo en el que se desarrolla una vida profundamente hostil. Bajito, regordete, con su abrigo gris y su sombrero descolorido, contempla largo tiempo la ciudad. Bajo el sombrero brillan sus ojillos malignos y cuando da la vuelta y lentamente entra en el patio, se ve su nuca gruesa y colorada, con unos pelos cortos y blanquecinos.

Rafael Antonovich ayuda a su mujer en las tareas de la casa; corta la leña resoplando ruidosamente, lleva a la vaca las aguas gordas, y cuando su mujer empieza a ordeñarla, contempla en silencio el chorro plateado que escurren sus dedos y cae en el cubo convertido en blanca espuma... Y el ruido regular de la lecha, el pacífico gruñido de los cerdos detrás del tabique, el grato olor del establo en la penumbra le calman poco a poco y murmura:

—He pasado por casa de los Kanjyin; el hermano de Tula ha vuelto. Dice que todo se acabará en seguida, que el pueblo se levanta contra los bolcheviquis, que los polacos quieren otra vez la guerra y que hasta los obreros de Moscú....

—¡El cielo te oiga!—contesta la mujer, y Rafael Antonovich se dirige al patio, donde se pasea de arriba abajo con las manos en la espalda, sin dejar de contar los troncos de madera que le han sobrado de la construcción de la casa para ver si tal vez le han robado algunos

Y cuando el día gris, sombrío, que parece ahogar toda la alegría de la primavera, se desvanece en un encendido crepúsculo, y el sol envía a la tierra el oro de sus rayos postreros para desaparecer a lo lejos detrás de las casas, los bosques, los campos, Rafael Antonovich sube pesadamente la escalera oscura, para rápidamente delante de las habitaciones sucias y del cajón de basura y entra en su cuarto sofocado, asmático, extenuado.

O

En este instante la gente sale del circo, **La Internacional** resuena triunfalmente, vuela por toda la ciudad, sube hacia el cielo semejante a un ángel vengador, y Rafael Antonovich dice que Robeiko no tardará en entrar. Ese Robeiko que se ha instalado en su casa y al que aborrece y teme al mismo tiempo.

II

Bajo la luz tranquila de la lámpara eléctrica, en el gabinete de roble, ha empezado la reunión del comité del partido. Robeiko acaba de terminar un breve informe. Ha expuesto a los demás compañeros el plan para el abastecimiento de combustible. Pero éstos le han escuchado distraídamente. Durante todo el tiempo no han dejado de hablarse en voz baja unos a otros, sonriéndose amistosamente. ¡Era tan agradable, después de todo un día de trabajo agobiador, enervante, volver a encontrar los rostros amigos, las simpáticas figuras de los buenos camaradas! Y por eso las inflamadas exhortaciones de Robeiko se apagaban como chispas el caer en el agua. Nadie sostuvo su proposición, y Ziman, terminando su informe, demostré ampliamente que todo su proyecto no se sostenía en pie, que el deshielo impediría trasladar la madera a las estaciones, que no había bastantes sierras, hachas, carros..

Pequeño, fastidioso como un libro de contabilidad, Ziman disertaba largamente, recortando implacablemente las alas a las ideas, a los proyectos de Robeiko.

Después le siguió Karaulof, el comisario militar de la brigada, viejo cosaco de rostro amarillo bronceado, encuadrado en una barba rara, que tomó la palabra para combatir el plan de Robeiko. Sin dejar de lanzar por la pipa copos de humo, mascullaba:

—La ciudad está rodeada de bandidos, y queréis mandar a los soldados rojos a doce verstas de aquí. Sin éstos, no podréis cortar los árboles del monasterio. Y con los burgueses y los escuálidos empleados que habéis movilizado no haréis gran cosa.

Sacudido por la tos, lanzando salivazos verdes sobre el precioso tapiz rojo aterciopelado, Robeiko, con cifras de su cuadernillo, contestaba a Ziman y demostraba jadeando a Karaulof que no había otra salida, que la revolución lo exigía y que, por consiguiente, había que arriesgarse.

—Arriésgate, viejo, arriésgate; tomarán la ciudad, cortarán el pescuezo a los comunistas y nuestra región estará aislada del centro durante varios meses—decía Karaulof en voz baja, pero con bastante claridad para que todo el mundo le oyera. Y de pronto, incapaz de contenerse, gritó furiosamente—: Entonces, ¿qué es lo que quieres, Robeiko? ¿Provocar una insurrección? Comprenderás que no es una frusleria. Pregúntale a Klimin, que es presidente de la Tcheka, y él te dirá la efervescencia que reina en las aldeas.

Pero Klimin parecía ausente; seguramente estaba pensando en una cosa alegre porque tenía los ojos gozosos y tiernos. Al oír su nombre se sobresaltó y se puso a escuchar a Robeiko, cuyas palabras provocaron en él inmediatamente una hostilidad inconsciente. Klimin aprobaba por completo las objeciones de Ziman, la indignada explosión de Karaulof, y todo lo que decía Robeiko le parecía el fruto d euna exitación enfermiza.

—Tenemos que tender nuestra voluntad para salir de este atasco; si no... no conseguiremos sembrar los campos.

Y acercándose a la ventana, Robeiko indicó con el dedo, al mismo tiempo que tosía, la extensión sombría. También Klimin clavó su mirada en la espesa noche que parecía filtrarse en la estancia, y se imaginó la región inmensa que imploraba socorro. Los campos, despertándose bajo la nieve henchida por el calor de la primavera, esperaban las semillas, esperaban a los muyiks, que los días de lluvia se reúnen para hablar del tiempo, de la cosecha; luego, acordándose de sus granjas vacías, de que no tienen semillas para la siembra, se separan silenciosamente, contando sin embargo con la ciudad, y al ver que no llega nada sienten crecer día por día en su alma la irritación contra los comunistas, contra los comités de abastecimiento, contra los soviets.

Y de pronto Kilmin sorprendió por qué se inflamaba Robeiko con un ardor tan ansioso, que no había otra salida, e inmediatamente su espíritu práctico, su clara razón se desperta ron; abarcó con una mirada la totalidad del proyecto, pensó en los modos de su ejecución, y con voz sonora tomó la palabra para sostener a Robeikò.

Robeiko ya no podía hablar, recostado en el canapé, descansaba y movía aprobativamente la cabeza ante las palabras de Klimin, que desarrollaba las proposiciones prácticas. Cuando llegó el momento del voto, sólo Karaulof se pronunció en contra alzando su robusta mano, con los dedos retorcidos, deformados por la helada. En cuanto a los demás miembros del comité del partido, se les sentía poseídos de la misma voluntad serena que emanaba de las palabras de Klimin.

Inmediatamente después de la sesión del comité, una comisión compuesta por Klimin, Robeiko y Ziman se reunió para determinar las medidas prácticas conducentes al abastecimiento de combustible.

Desde el día siguiente empezaría el trabajo bajo el mando de la comisión, con arreglo a la voluntad del partido.

Desde el día siguiente el órgano local proclamaría en su editorial el peligro del hambre, señalaría la necesidad de la acción.

Desde el día siguiente los comisarios militares y los agitadores expondrían en los mítines y en las reuniones a los soldados rojos que si querían ver los campos sembrados habría que ir a cortar los árboles.

Desde el día siguiente, Ziman recogería en todos los depósitos las hachas y las sierras necesarias, y el servicio de economía comunal movilizaría los carros.

Desde el día siguiente, Robeiko, a pesar del dolor que le agarrotaba la garganta, intervendría en el consejo sindical para pedir la movilización de los asociados, y en las asambleas generales de las fábricas y talleres los obreros votarían resoluciones favorables.

---

del Partido en la planta de Briansk, y también miembro del Comité de los bolcheviquis y a la vez fuí electo miembro de la directiva de la caja de ayuda a los enfermos.

También en el trabajo ilegal todavía, organicé en 1916 la Guardia Roja, que en 1917, al hacerse la Revolución de Noviembre, ya contaba con 7.000 hombres y que, organizada ya con mi directa participación, se encontraba al mismo tiempo bajo mis órdenes.

T. L. BONDAREV.

Un Saludo de Henri Barbusse al General Augusto C. Sandino

Auténtico retrato de SANDINO, tomado en su campamento.

General:

Con mi saludo le envío el del proletariado y de los intelectuales revolucionarios de Francia y de Europa, que en muchas ocasiones me han autorizado a hablar en su nombre, para decirle que su atención está fija con entusiasmo en la heroica figura de usted y en sus admirables tropas. Saludamos en usted a un libertador, al soldado magnífico de una causa que, pasando sobre las cuestiones de razas y nacionalidades, es la causa de los oprimidos, de los explotados, de los pueblos contra los dominadores.

Saludamos en usted a toda la ardiente juventud latinoamericana que se agita y se levanta frente a los verdugos del Norte, de "patas de oro", y a toda la multitud de trabajadores y de indios que en todo un continente se debaten y se extremecen, impacientes por ponerse en marcha para repeler un día esa máquina imperialista y capitalista venida del extranjero, y por crear un bello mundo nuevo sobre la tierra que les pertenece.

A la vanguardia de la lucha y del continente disputado, usted, Sandino, general de hombres libres desempeña un papel histórico imborrable por su ejemplo luminoso y por sus espléndidos sacrificios!

Estamos de corazón con usted.

París, 1928. Henri Barbusse.

La Alianza de los Obreros y Campesinos

Cada Revolución, en cierto modo, acelera y lleva a cumplimiento los problemas económicos, sociales y políticos que no fueron resueltos por la clase derrocada. Mejor dicho, que una revolución tiene sentido y valor por el motivo de que una revolución que la precedió, agotó los más importantes problemas económicos de los cuales ella nació.

La Revolución Mexicana de 1917 ha terminado su papel histórico, porque los elementos que la dirigían no han podido desarrollar la industria nacional y menos aún la economía agrícola.

Bajo el régimen capitalista muchas causas contribuyen a retardar la marcha de la economía de los campos hacia la intensificación industrial. La caza tras el provecho, en especial modo en nuestro país, empuja al capitalismo a las inversiones en las industrias y en las especulaciones financieras . El rédito agrícola es más laborioso y más lento. La revolución obrera (nuestros campesinos lo deben comprender claramente) tiene el deber de llevar a cabo la revolución pequeño burguesa en los campos, de acelerar el desarrollo de la economía del campo. Para hacer eso, es necesaria la toma del poder político por parte de los obreros y campesinos. Hé aquí la razón fundamental del programa agrario del Partido Comunista. Este programa agrario no es un programa comunista, en el sentido que él fije las formas de una economía comunista y por eso se encierra en las palabras de: Las tierras a los campesinos, o bien la tierra al Gobierno de los trabajadores confiada a los campesinos. A través de este programa el Partido Comunista adquirió la alianza, en la lucha en contra del imperialismo y del gran capitalismo nacional, de las clases del campo. La conquista del Estado en unión de los campesinos, crea las condiciones favorables para encaminar el problema económico de la agricultura hacia el Socialismo. En una palabra, el Estado obrero da a los obreros y a los campesinos los instrumentos de trabajo, a los obreros las fábricas, a los campesinos la Tierra. Las fábricas pueden ser, en el momento de la toma del poder político, socializadas, las tierras todavía no. Pero el Estado obrero demuestra las ventajas de una producción agrícola asociada, de las introducciones de sistemas modernos en la agricultura, uso de maquinaria, etc. Poco a poco los campesinos adquieren la convicción de la necesidad de pasar de la economía industrial a la asociada y al socialismo agrario.

Los Social-demócratas, que nunca han comprendido el espíritu Marxista, afirman que la revolución política de la clase trabajadora se desenvuelve automáticamente, cuando tanto en las ciudades como en los campos, el desarrollo de la economía burguesa haya provocado la concentración del capital; cuando el movimiento de la economía agrícola haya alcanzado el desarrollo industrial. Esta tesis revela la incomprensión del período revolucionario en el cual vivimos.

El imperialismo económico aplasta y domina la economía agraria. En cada país existe una lucha enconada entre la industria protegida y la agricultura oprimida por toda clase de feudalismo. Los grandes latifundistas transforman el rédito en capital financiero, los pequeños agricultores y los campesinos pobres son explotados por los grandes propietarios y por el imperialismo.

¿Podrán nuestros campesinos salvarse? Continuarán ellos dejándose dominar por el hambre? El desarrollo de la economía agrícola (es necesario decirlo claramente) podrá ser impulsado solamente en el momento en que la clase trabajadora halla tomado en sus manos el poder político. En México este problema no se define todavía con lineamiento marcado y evidente. Pero nosotros debemos examinar y estudiar cómo se realiza éste problema.

La conquista del poder se realiza a través de una alianza entre obreros y campesinos. Los obreros son los cuadros del Estado proletario, el Estado Mayor de la Revolución.

La victoria política de la clase trabajadora es el resultado de una alianza con los campesinos. Los comunistas o sea la vanguardia del proletariado revolucionario, que poseen la capacidad doctrinaria y práctica para un Gobierno Obrero, deben fijar los términos de la alianza obrera-campesina.

La experiencia nos demuestra que sin el apoyo de los campesinos no es posible a los obreros mantener el poder. Los campesinos, particularmente en México, forman la gran mayoría de la clase trabajadora. A los obreros les es indispensable la alianza de los campesinos. Estos representan el pan de la revolución, el elemento de la resistencia. Por otra parte los campesinos, sin la dirección de los obreros y de su experiencia, no pueden salir de la situación en que se encuentran. Creer de vencer por sí solos al imperialismo y al gran capitalismo nacional es una ilusión para los campesinos. Así que: Alianza entre obreros y campesinos. Pero antes de todo hay que crear una fuerte organización sin-

KALININ, Presidente del C. C. de los Soviets de la U. R. S. S.

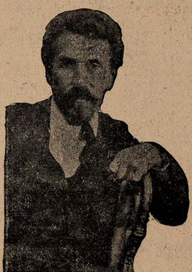

RYKOF, Presdiente del Consejo de Comisarios del Pueblo

EL PARTIDO Y LA REVOLUCION

Ante todo, la Revolución Rusa nos ha enseñado una cosa: la necesidad de un partido de la clase proletaria, de un partido revolucionario de clase, del Partido Comunista.

Comentando el desarrollo de la revolución de 1905, en un folleto que se llama "El Partido Social-Demócrata y el revolucionarismo sin partido", Lenín decía:

"La existencia de partidos fuertes y conscientes es el resultado de una lucha de clases altamente desarrollada. Y a su vez, para lograr una lucha de clases amplia y abierta es necesario el desarrollo de partidos fuertes y conscientes.

El "sin-partidismo" es el producto y el reflejo del carácter burgués de nuestra revolución (Lenín se refiere a la revolución de 1905). La burguesía se inclina a favor del "sin-partidismo", porque la falta de partidos dentro de la misma sociedad burguesa que hoy (1905) lucha por su liberación, significa precisamente la falta de otra lucha, de la nueva lucha contra la corrompida sociedad burgue .

En todas las sociedades basadas en la división de clases, la lucha entre las distintas clases enemigas, cuando adquiere determinado grado de desarrollo, se convierte en una lucha política. La expresión más profunda y precisa de la lucha política de clases es precisamente la lucha entre los partidos. El "sin-partidismo" es la indiferencia hacia esta lucha. Pero este "sin-partidismo" no significa de ningún modo "neutralidad" o "abstención" política, porque en la sociedad capitalista, donde la posición de todos y cada uno se determina por su posición en el proceso económico de la producción, no puede existir ni neutralidad ni abstención. Y en la sociedad capitalista el proceso económico engendra de manera inevitable la lucha económica, y la lucha económica engendra la lucha política. Por eso no puede haber "indiferencia": ésta en realidad constituye un apoyo a lo que predomina, a lo que en el momento dado constituye la fuerza; en fin, a lo que está en el poder y a los que gobiernan. El que dice ser "indiferente" en la lucha contra la opresión zarista, en realidad no hace más que apoyarla en silencio.

La indiferencia política no es otra cosa que el sentirse políticamente satisfecho. La "indiferencia" ante un pedazo de pan la siente el hombre satisfecho, el que no tiene hambre; el hambriento frente a un pedazo de pan siempre será "partidario". En este caso de un pedazo de pan, la "indiferencia" sólo indica que el "indiferente" no necesita el pan, que siempre tiene bastante a su disposición, y sencillamente, que está al lado de los que tampoco lo necesitan y también se sienten satisfechos. Por esto en la sociedad burguesa el "sin-partidismo" no es más que la expresión de una disimulada adhesión, pasiva y enmascarada, al partido de los hartos y satisfechos, al partido de los que gobiernan y de los que explotan.

El "sin-partidismo" forma parte de la ideología burguesa; el partidarismo forma parte de la ideología proletaria".

Es imposible reflexionar sobre estas palabras de Lenín sin pensar, aunque sea involuntariamente, en nuestra propia situación, en la lucha de clases en México. Aquí la falta de partidos políticos fuertes y conscientes es precisamente el efecto y el reflejo del predominio todavía considerable que ejercen la burguesía y pequeña burguesía nacionales sobre las demás capas sociales del país. Sólo cuando la lucha política se hace más aguda, cuando se acerca la lucha electoral o una nueva guerra civil, se forman y cristalizan partidos y agrupaciones políticas de manera rápida y precipitada.

Estando en el poder, la pequeña burguesía no piensa en la creación de un propio partido fuerte y consciente; al contrario, predica la "abstención", la "no intervención" de la clase obrera en los asuntos políticos, la "neutralidad de los sindicatos", precisamente para evitar el agudizamiento de la lucha de clases, de la lucha de la clase proletaria contra la burguesía y contra el sistema capitalista. Sólo ahora, ante el empuje cada día más poderoso de la reacción cuando la pequeña burguesía ve amenazado nuevamente su disfrute del poder, es cuando el general Calles representante de la pequeña burguesía gobernante, habla de la creación de un "Gran Partido Nacional Revolucionario", partido que según la expresión del mismo general Calles, "deberá unificar y armonizar a toda la gran familia revolucionaria del país". Pero este partido, si llega a convertirse en realidad, será el partido de la pequeña burguesía dominante y de un sector de la misma burguesía nacional. El proletariado, las masas obreras y campesinas, no deben ni pueden participar en la formación de ese partido, si no quieren anularse a sí mismos, si no quieren borrar su propia fisonomía y su propia significación de clase ante la historia del país.

Por eso urge hoy más que nunca una lucha eficaz y contínua para fortalecer, extender y agrandar nuestro partido, el único partido revolucionario de clase del proletariado mexicano. Guardar ante esta situación una posición "neutral" e "indiferente", no es más que apoyar de modo silencioso a nuestro enemigo de clase, a la burguesía y a la clase capitalista.

El "sin-partidismo", la "indiferencia", la "neutralidad" y la "abstención" reinan no solamente entre las grandes masas obreras y campesinas del país, sino entre las mismas filas de nuestro Partido. Tenemos una buena cantidad de compañeros que demuestran una "indiferencia", una "neutralidad" y una "abstención" asombrosas para todo lo que se refiere al pago de cuotas, a asistir puntualmente a las asambleas, a comprar nuestro propio periódico, a traer nuevos miembros al Partido, en fin, a hacer todo el trabajo de agitación, de propaganda y organización que requiere el buen funcionamiento del mismo Partido. Hay compañeros que ven en la disciplina del Partido una especie de acordeón que se estira y se encoje según su propia voluntad y sus propios deseos. Tenemos gran cantidad de compañeros que realizan un trabajo verdaderamente heroico y revolucionario dentro de los sindicatos, de las organizaciones campesinas y demás agrupaciones proletarias, pero que se olvidan por completo del Partido y no prestan ninguna ayuda real y efectiva para hacerlo grande, fuerte y vigoroso. Esta falta de cariño y de espíritu de sacrificio hacia el Partido, no sólo es una falta de comprensión clara y consciente del papel que desempeña el Partido Comunista en la lucha de clases y en la misma Revolución proletaria, sino que es, como dice precisamente el camarada Lenín, "el producto y el reflejo del carácter burgués de nuestra revolución", de la revolución de 1910, de la Constitución de 1917 y de la mayoría de los movimientos revolucionarios que han encabezado elementos de la burguesía y de la pequeña burguesía del país.

Una lucha victoriosa del proletariado para su emancipación social, no es posible sin la existencia de un partido de clase, sin la existencia de un partido fuerte, consciente y revolucionario. Pero ¿qué es, pues, el Partido Comunista? Citemos la respuesta que a esta pregunta da Lenín, el gran maestro de la revolución proletaria:

'El Partido Comunista es una parte de la clase obrera, su parte más avanzada, más consciente, y en consecuencia la más revolucionaria. El Partido Comunista nace y se desarrolla a base de la selección natural de los mejores elementos, de los más conscientes, de los más abnegados y experimentados de la clase trabajadora. El Partido Comunista no tiene ningún interés distinto del conjunto de los intereses de la misma clase obrera. Sólo se diferencia de la masa obrera en general por su orientación clara, que le permite no sólo la defensa de tal o cual grupo aislado, de tal o cual sindicato u organización campesina, sino la defensa total de los intereses tanto inmediatos como definitivos de toda la clase trabajadora. Desde el punto de vista político, y también desde el punto de vista de la organización, el Partido Comunista es la levadura con la cual la parte más avanzada de la clase trabajadora hace fermentar a toda la masa proletaria, a los obreros industriales y agrícolas y a los campesinos pobres y sin tierra, por el justo camino de la Revolución".

Y Stálin, discípulo de Lenín, hoy Secretario General del Partido Comunista de la Unión Soviética y uno de los revolucionarios más experimentados del movimiento internacional, ampliando el pensamiento de Lenín dice en su obra "Los Problemas del Leninismo":

"El partido es la forma superior de organización de la clase proletaria. El partido es la vanguardia organizada de la clase obrera. La clase obrera posee una serie de organizaciones distintas que son indispensables en la lucha contra el capital: sindicatos, cooperativas, organizaciones campesinas, comités de fábrica y comités agrarios, agrupaciones culturales y deportivas, organizaciones de mujeres y jóvenes; en fin, toda una serie de organizaciones que en su mayoría no están adheridas a ningún partido. En determinadas condiciones, todos estos organismos son de absoluta necesidad para la clase trabajadora, para consolidar sus posiciones de clase en los diferentes campos de su lucha y para constituir una fuerza capaz de reemplazar el orden social burgués por el orden y el régimen socialista.

Pero ¿cómo realizar la unidad de dirección y la unidad de acción entre organizaciones de caracteres tan diversos? ¿Cómo evitar en el seno de su dirección las divergencias que, precisamente por su multiplicidad, tendrían que surgir inevitablemente? Si todas estas organizaciones tienen que realizar una tarea especial, cada una en su particular radio de acción, ¿cómo hacer para que todas sigan en su acción una dirección única, una línea única, ya que todas sirven a una sola clase, a la clase proletaria? ¿Quién puede determinar entonces esa dirección y esa acción unificada y única? ¿Dónde está el organismo central suficientemente experimentado para elaborar una línea general y que por su autoridad ante las masas sea capaz de hacer que la sigan todas estas organizaciones? Esa organización, ese organismo es el partido del proletariado, el Partido Comunista.

La clase proletaria es un ejército en guerra, y un ejército en guerra si no quiere sufrir una derrota no debe carecer de un Estado Mayor.

¿Dónde hallar ese Estado Mayor? Solamente en el partido revolucionario, en el Partido Comunista. Sin éste, la clase obrera es un ejército sin dirección".

Un ejército sin dirección, tal es hoy la situación de la clase obrera y campesina de México. Traicionada por los caudillos de la pequeña burguesía, traicionada por los líderes de la CROM y por los demás traficantes con la clase obrera, la masa extraviada y desorientada no sabe a dónde ir.

Manifiesto del VI Congreso de la Internacional Comunista

(Viene de la 1a. Página)

infame excitación a la guerra, se arrodillan ante el militarismo, "mejoran" activamente los ejércitos capitalistas, elogian a la Liga de Naciones Imperialistas, difaman a la Unión de Repúblicas Soviéticas Socialistas, se enternecen ante el documento mentiroso de los verdugos de Sacco y Vanzetti y se saturan en la más venenosa baba pacifista. Mientras tratan de justificar los preparativos de guerra del imperialismo, acusan a la Unión Soviética de imperialista. ¡Ellos los hombres del 4 de agosto de 1914, que se arrastran ante los Estados Mayores imperialistas, y que ya tienden la mano para recibir los dineros de Judas por los días en que, cubiertos con el casco de guerra, se alistarán en las filas de la burguesía contra los soldados de la revolución proletaria!.....

Desde el punto de vista del interés de clase del proletariado, hoy más que nunca es necesario establecer la unidad del proletariado industrial con las masas trabajadoras de las colonias. Los partidos social-demócratas se colocan en este caso junto a los opresores, del lado de los imperialistas, del lado de los gobiernos de bandoleros imperialistas y sus agentes. Los socialistas franceses apoyaron a su gobierno cuando éste arrasaba las infelices kabilas marroquís y las ciudades de Siria con sus cañones de grueso calibre. El gobierno laborista de Mac-Donald intervino abiertamente en la estrangulación de los hindús, mientras algunos miembros del "Labour Party" ejecutaban en la India las órdenes directas de la burguesía británica. Todos los partidos socialistas están sosteniendo de hecho a sus gobiernos en la cuestión china, y solamente en casos excepcionales, bajo la presión de las masas, se permiten hacer tímidas observaciones de crítica. El Congreso socialista de Bruselas, que no apoyó al Kuomintang en el período de su pasado revolucionario, se solidariza con él ahora que se ha convertido en el perro guardián del imperialismo y en el más odioso verdugo del movimiento obrero. Ese Congreso socialista ha adoptado sobre la cuestión colonial resoluciones verdaderamente ignominiosas, copiadas casi textualmente de la Liga de Naciones.

De este modo la social-democracia ha llegado a convertirse en la principal fuerza que divide a los obreros de los países industriales de las masas trabajadoras de las colonias.

En fin, también desde el punto de vista de los intereses de clase del proletariado, la unidad de la clase obrera es hoy más necesaria que nunca. En la lucha contra el enemigo poderosamente organizado, en la lucha contra los trusts gigantescos, contra la fuerza estatal burguesa que vela por los intereses de la oligarquía financiera, es indispensable la mayor unidad de la clase trabajadora. Y es justamente en este momento cuando la social-democracia se pone en movimiento para cumplir la orden concreta de dividir a las masas obreras. Los dirigentes de los partidos social-demócratas y de los sindicatos reformistas, los héroes de la unidad con la burguesía, los apóstoles de la paz industrial y de la coalición con los hombres de negocios, mueven todos sus resortes para excluir a los comunistas y a los proletarios revolucionarios en general de todas las organizaciones de masas. Dividen a los sindicatos, dividen a las organizaciones deportivas, dispersan las filas de los proletarios que piensan libremente. Cuanto más resueltamente están por la unidad con la burguesía, tanto más rabiosamente luchan contra la unidad del proletariado.

La Internacional Comunista invita a todos los obreros, a todos los trabajadores a apretar estrechamente sus filas, a realizar la unidad de toda la clase obrera entre si y con los trabajadores del campo; a realizar la unidad del proletariado con los pueblos coloniales oprimidos, contra los opresores, contra todos los enemigos de clase. El VI Congreso de la Internacional Comunista ha adoptado un programa internacional que liga íntimamente todas sus secciones. Por primera vez desde que existe el movimiento obrero revolucionario, la clase obrera tendrá en sus manos un documento cuyos artículos son ley para los millones de obreros organizados en todas partes del mundo, entre todas las razas de la tierra. No es un documento de adulación pacifista a la burguesía. No es una declaración infame, farisaica y baja de unidad con la burguesía, unidad que no significa más que el paso al campo del enemigo de clase, una deserción, una traición, un acto de renegados. Es la estrella polar que guía en la lucha de los oprimidos contra los opresores, en la lucha de las masas proletarias; en la lucha de los trabajadores de todas las razas, blancos, amarillos y negros, bajo los trópicos y en los rincones mas remotos del planeta, en las fábricas y en los campos de labor, en las minas y en los ferrocarriles, en los bosques y en las ciudades, en el desierto y en donde quiera que se opera la lucha de clases. Este programa es el programa de la unificación de la clase obrera y de la lucha de vida o muerte contra la burguesía. Es el programa de la inevitable dictadura proletaria mundial.

La Internacional Comunista llama a todos los trabajadores a agruparse estrechamente bajo la bandera de la lucha de clases, de la revolución proletaria, de la dictadura de la clase obrera. Merced a la más extrema tensión de sus fuerzas, el mundo capitalista ha logrado salir de las ruinas del hundimiento de la primera guerra imperialista, presionando terriblemente a los obreros y aplastándolos bajo la férula de la esclavitud. Pero de nuevo ha comenzado a asfixiarse bajo el peso de sus propias contradicciones. Su fatalidad histórica lo empuja nuevamente al remolino de formidables catástrofes cuyo aliento mortal ya se extiende sobre el mundo entero. Las bandas imperialistas que temen desencadenar los espíritus de la guerra, pero que sin embargo hacen todo lo posible por lanzarlos a su danza sangrienta, que pretenden engañar al mundo con una palabrería pacifista y mentirosa, al mismo tiempo que acarician el disparador de la ametralladora, esas bandas imperialistas vuelven a empujar al mundo a un abismo.

La Internacional Comunista llama a todos los trabajadores a la obra de defensa. Desde hoy, día con día, incansablemente, es preciso fortalecer las filas de nuestros combatientes. Desde hoy es necesario que reunamos a las masas, que enviemos fieles misioneros de la clase obrera a los soldados y marinos, a todos los ejércitos y escuadras para preparar la hora en que respondiendo al infame llamamiento de los imperialistas para que los proletarios se asesinen entre sí, giren sobre sus ejes los pesados cañones, asestando sus bocas contra los mismos imperialistas, el mejor blanco en la guerra imperialista!

La bestia imperialista, sin ver el pasado histórico e incapaz de prever el porvenir, se consuela con la ilusión de la relativa calma de esta Europa a la cual el capital americano ha inyectado una dosis de oro vivificante. Pero el ojo sagaz del proletario, que ha probado sobre sí mismo todas las experiencias de la admirable belleza de la racionalización capitalista y toda la ironía de la paz industrial, distingue y reconoce la gigantesca acumulación de las contradicciones capitalistas y el recrudecimiento de la lucha de clases que se produce en todas partes. La huelga general de Inglaterra, la insurrección de Viena, las huelgas de Alemania, los resultados electorales en este mismo país y en Francia; la reacción de los obreros alemanes contra la nueva traición de la social democracia en el asunto de la construcción de nuevos cruceros acorazados; la violenta resistencia de los obreros y campesinos chinos; el rugido de trueno de los volcanes revolucionarios de la India, de donde ya se escapa como aviso una columna de humo; el descontento creciente en la América Latina; el aumento de la conciencia de clase entre los negros, y otros muchos síntomas, ¿acaso no demuestran que el mundo capitalista está siendo socavado en sus cimientos?

La Internacional Comunista hace un llamamiento a todos los trabajadores, y especialmente a los obreros de las industrias, para que entren a la lucha para defender cada pulgada de las posiciones conquistadas, a la lucha contra la ofensiva capitalista, contra la inícua explotación, contra la esclavitud del proletariado, contra la política imperialista, contra la guerra, en fin. La Internacional Comunista llama a todos los trabajadores y oprimidos a defender con entusiasmo la Revolución China, cuyos mártires y héroes caen bajo el hacha del verdugo. La Internacional Comunista llama a todos los proletarios honrados a unirse para formar una muralla de hierro en torno a la Unión Soviética, contra la cual el imperialismo esgrime sus armas. La Internacional Comunista excita a la mayor vigilancia y a la lucha directa contra las mentiras y engaños pacifistas; excita a la ruptura inmediata con la burguesía y a la unidad en todas las filas de la clase obrera, para la lucha sin cuartel contra todos los enemigos del proletariado.

¡CONTRA LA UNIDAD SOCIAL-DEMOCRATA CON LA BURGUESIA, POR LA UNIDAD DE LA CLASE PROLETARIA!

¡CONTRA EL SOCIAL-IMPERIALISMO, POR EL APOYO HEROICO A LOS HERMANOS DE LAS COLONIAS!

¡CONTRA LA MENTIRA PACIFISTA, POR LA LUCHA EN CUERPO Y ALMA CONTRA LA GUERRA IMPERIALISTA!

¡CONTRA EL REFORMISMO Y EL FASCISMO, POR LA REVOLUCION PROLETARIA!

¡VIVA LA DICTADURA DEL PROLETARIADO EN LA UNION SOVIETICA!

¡VIVA LA REVOLUCION PROLETARIA MUNDIAL!

El VI Congreso de la I. C.
Moscú, septiembre 1o. de 1928.

La Unificación Obrera Está en Marcha

Se ha Fundado el Comité Pro-Asamblea Nacional Obrera y Campesina

COMITE PRO-ASAMBLEA NACIONAL OBRERA Y CAMPESINA
Apartado Postal No. 8401

Av. Juárez, 40. México,
Oct. 15 de 1928
Circular Núm. 1.

A LAS AGRUPACIONES OBRERAS Y CAMPESINA DEL PAIS

SALUD:

Adjunta a la presente circular remitimos copia de las bases a que llegamos los Representantes de las Agrupaciones que calzan esta circular, para constituir un Comité que trabaje por la celebración de una Asamblea de carácter nacional en la que se encuentren representadas todas las Agrupaciones Obreras y Campesinas del País sin distinción alguna.

El hecho de que Agrupaciones que hemos militado bajo orientaciones distintas y en ciertos casos hasta antagónicas, hayamos llegado a un acuerdo sobre la iniciación de una obra que, por lo grandiosa, demanda cualquier sacrificio personal, significa elocuentemente qué es llegado el momento de romper divisiones que sólo han traído el desastre de las Agrupaciones Obreras y pone de manifiesto que en el sentir de cada uno de los trabajadores se agita vivamente la idea de aunar el esfuerzo para hacer frente a un enemigo común que día a día y con la altanería que le da nuestra débil resistencia, nos quiere llevar a una condición deplorable; y es por éllo por lo que nos permitimos invitar cordialmente a esa Agrupación para que se adhiera a este Comité acreditando un Delegado a ser posible, suplicándole sea a la mayor brevedad, pues deseamos que la convocatoria para la reunión antes citada, sea calzada con la firma del mayor número de Agrupaciones que con la idea simpaticen.

Lo noble y honrado de nuestro proceder nos autoriza a creer que no habrá una sola Agrupación que reste su contingente a los propósitos que nos hemos impuesto.

"Por la Solidaridad Obrera y Campesina".

Confederación General de Trabajadores, Felipe Quintas.—Liga Nacional Campesina, J. Guadalupe Rodríguez, Isaac Fernández.—Confederación de Transportes y Comunicaciones, A. Medrano, Isauro Rodríguez.—Liga Obrera y Campesina de Coahuila, Delegado Jorge Díaz Ortiz.—Confederación Obrera de Jalisco, A. Siqueiros, Delegado S. Morán.—Confederación Obrera de Tamaulipas, Delegado E. Barrios.-Confederación Obrera y Campesina del Nayarit, E. López Vidrio, Bernardo de León.

Bases Constitutivas del Comité Pro-Asamblea Nacional Obrera y Campesina

Las organizaciones obreras y campesinas que al calce firman, teniendo en cuenta que dentro de éllas no existe disparidad fundamental sobre los propósitos de unificación, convienen en las siguientes bases:

PRIMERA:—Se constituye un Comité Pro-Asamblea Nacional Obrera y Campesina, integrado por dos delegados de cada una de las mencionadas entidades y de las que posteriormente se adhieran.

SEGUNDA:—Como inmediata tarea del Comité, lanzará un manifiesto al proletariado del país y emprenderá trabajos encaminados a establecer Sub-Comités con las organizaciones afines a estos propósitos, en los Estados, Distrito Federal y Territorios.

TERCERA:—El manifiesto contendrá una excitativa a todas las Agrupaciones Obreras y Campesinas para que en el menor tiempo posible remitan sus adhesiones al Comité, quien desde luego propondrá un proyecto de convocatoria y orden del día para la Asamblea Nacional, con objeto de que las Agrupaciones adherentes los subscriban dentro de un plazo que el propio Comité fijará, debiendo, expirado éste, hacerse pública dicha convocatoria.

CUARTA:—La tarea fundamental del Comité será hacer una activa e intensa propaganda para que a la Asamblea Nacional concurra el mayor número de Agrupaciones Obreras y Campesinas.

QUINTA:—Como medios de propaganda, el Comité Nacional y los Sub-Comités Locales harán toda clase de agitación en favor de la Asamblea Nacional conforme a las siguientes reivindicaciones:

LUCHA:— Contra los paros y disminución de días de trabajo.

Contra los reajustes de personal.

Contra la disminución de salarios y por el aumento progresivo de éstos.

Por la disminución de las horas de trabajo, en todas las industrias, particularmente en aquellas que constituyen un peligro para la salud de los obreros.

Por la celebración de contratos colectivos de trabajo.

Por la solución de la crisis creada por la falta de trabajo,

Por la posesión de la tierra por parte de los campesinos y contra todos los impedimentos que la restringen.

Por la abolición de las guardias blancas.

Por la abolición de las tiendas de raya.

Contra el desarme de los Agraristas, etc.

SEXTA:—Las Agrupaciones que constituyen el Comité pro-Asamblea Nacional y las que en lo subsecuente se adhieran se obligan a prestarse recíprocamente, entre el plazo que medie de esta fecha a la celebración de dicha Asamblea, todo apoyo solidario, manteniendo entre sí efectivo respeto a las ideologías más opuestas.

SEPTIMA:—Las actividades del Comité, serán de carácter exclusivamente sindical (exclusivamente económico) quedándole por lo mismo terminantemente prohibido desarrollar aquellas que por su naturaleza puedan ser clasificadas como políticas!

OCTAVA:—Para los gastos que originen la propaganda, periódico, papelería, oficina, etc., las Agrupaciones que forman el Comité se comprometen a contribuir con cantidades que fijarán de común acuerdo.

UNA MANIOBRA CONFUSIONISTA

En representación autorizada de la Confederación General de Trabajadores, de la Liga Nacional Campesina, de la Confederación de Transportes y Comunicaciones, de la Confederación Obrera de Jalisco, de la Liga Obrera y Campesina de Coahuila, de la Federación Obrera de Tamaulipas y de la Confederación de Sindicatos Obreros y Campesinos de Nayarit, que forman el COMITE PRO ASAMBLEA NACIONAL DE UNIFICACION OBRERA Y CAMPESINA, declaramos de una manera categórica lo siguiente:

Primero:—Las organizaciones de trabajadores arriba enumeradas NO TIENEN NI TENDRAN la menor ingerencia en los trabajos que pretenden llevar a cabo Rosendo Salazar y Rodolfo Mora Sánchez, quienes, sin representación sindical ninguna, tratan inútilmente de crear una confederación de agrupaciones autónomas.

Segunda: Las agrupaciones arriba enumeradas que representan en conjunto a más de DOSCIENTOS MIL TRABAJADORES, han constituido el Comité Pro Asamblea Nacional de Unificación Obrera y Campesina, dándose perfecta cuenta de que la única forma de llevar a cabo la unificación sindical de la clase explotada, será mediante la voluntad expresa de las organizaciones sindicales y no por el deseo aislado de un grupo de individuos carentes de representación efectiva.

Tercera: Por último, declaramos que, a puerta abierta y con la representación de todas las organizaciones sindicales de la República, sin distinción de banderías, será discutido en toda su amplitud el problema de la UNIFICACION SINDICAL del movimiento obrero, discusión que se hará en el Congreso o Asamblea Nacional Obrera y Campesina que prepara este Comité.

Tales son nuestros propósitos, y declaramos que cualquier otro procedimiento que traten de emplear elementos que viven al margen de la organización, no acarreará sino desvíos y desorientaciones peligrosas entre los trabajadores, por lo que recomendamos a éstos su abstención en los trabajos de las personas mencionadas en el punto primero, quienes probablemente lo que persiguen es precisamente sembrar la desorientación evitando así el entendimiento entre los organismos obreros y campesinos .

México, D. F., noviembre 2 de 1928.

Por la Confederación General de Trabajadores, Felipe Quintas.—Por la Liga Nacional Campesina, Isaac Fernández.—Por la Confederación de Transportes y Comunicaciones, A. Medrano.—Por la Confederación Obrera de Jalisco, D. A. Siqueiros.—Por la Liga Obrera y Campesina de Coahuila, J. Díaz Ortiz.—Por la Federación Obrera de Tamaulipas, E. Barrios.—Por la Confederación de Sindicatos Obreros y Campesinos de Nayarit, R. M. de León.

Y es nuestro deber, es el deber de todos y cada uno de los miembros de nuestro Partido, enseñar a la masa obrera y campesina el verdadero camino de la Revolución. Si la revolución de la pequeña burguesía ha sido un fracaso, la Revolución de la clase proletaria, la verdadera Revolución de los obreros y campesinos está en pie. Y la Revolución proletaria en México no sólo está en pie, sino que ha de triunfar tarde o temprano, como ha triunfado la heroica y sublime Revolución del proletariado ruso.

E. MARTIN

La Alianza de los Obreros y Campesinos

(Viene de la página 6)

dical unitaria de campesinos. ¿Cómo ponerse sobre la vía de una lucha victoriosa, si los obreros están divididos? Es necesario que los trabajadores traten y resuelvan la cuestión de la Unidad Organizadora; y es también indispensable que los campesinos se unan. Sólo hasta cuando los obreros y campesinos hayan establecido organizaciones poderosas unitarias, será provechosa la alianza. Frente al Block de los obreros y campesinos organizados en sus respectivos organismos toda tentativa burguesa está destinada a fracasar.

Sobre la necesidad de ayudar, promover y desarrollar la organización de los campesinos, hablaré en otro artículo en el próximo número.

¡Once Años de Gobierno Proletario!

(Viene de la 1a. página)

horca y cuchillo, persiguiendo, atropellando y asesinando a todo el que no quiera someterse a su régimen de criminal explotación. Ciertamente que hoy tenemos una Constitución de 1917 y en ella un artículo 27 y un artículo 123 pero no es menos cierto que en la actualidad, después de veinte años de haberse iniciado la Revolución, los campesinos no cuentan ni con la tierra ni con los implementos necesarios para trabajar, y que hoy como ayer, la clase obrera de las industrias se encuentra en la miseria, reajustada y sin trabajo, a merced de los capitalistas nacionales y extranjeros y a merced de funcionarios públicos corrompidos, al servicio de las mismas empresas industriales e incondicionales del capital.

El proletariado debe reconocer que la Revolución de 1910 ha sido un fracaso, como han sido un fracaso todas las administraciones que se han sucedido, desde la de Madero hasta la actual del general Calles. No han sido gobiernos de la Revolución; han sido gobiernos de grupos dirigentes de levantamientos y revueltas armadas, gobiernos para provecho personal del grupo privilegiado que ha dado en llamarse "revolucionario", mientras los que derramaron su sangre por la Revolución siguen en la misma miseria de antes, explotados y pisoteados por los de arriba y por los mismos que todavía ayer militaban en las filas de la clase explotada.

¡Compañeros! De esta experiencia tan larga y dolorosa hay que sacar las conclusiones necesarias. Una revolución que deja en manos de la misma clase caduca, de los mismos propietarios, los medios de producción, la tierra, las minas, los campos petroleros, las fábricas y los medios de comunicación y de transporte, no es una revolución sino un simple cambio de gobierno de manos de un partido a las de otro. En vez de disolver y exterminar el sistema latifundista, solamente se ha repartido una ridícula cantidad de tierra a un número mínimo de campesinos, mientras la gran mayoría de la masa campesina no solo no ha recibido un pedazo de tierra, sino que sigue en las mismas condiciones de peonaje mal pagado y maltratado. Y en vez de hacer real y efectiva la nacionalización de las minas y campos petrolíferos y en vez de cumplir lo estipulado en el artículo 123 constitucional, se permite a las empresas extranjeras—especialmente a las norteamericanas—hacer y deshacer a su antojo.

La revolución de la pequeña burguesía ha sido un fracaso, porque la política pequeño-burguesa ha sido y sigue siendo una política de compromisos y de vacilaciones, impotente para resolver ninguno de los problemas fundamentales del país. A esto se debe que la reacción clerical y todos los elementos de la derecha aumenten cada vez más su fuerza y sus contingentes, puesto que gran parte de la masa descontenta y desilusionada espera hallar en un cambio de gobierno el remedio a su precaria situación. Pero el triunfo de la reacción haría más desesperada todavía la situación de las masas obreras y campesinas. La devolución a los latifundistas de todas las tierras entregadas a los campesinos; la completa destrucción de la organización obrera y de todas las mejoras que ha logrado conquistar; la explotación más inicua y brutal de las masas trabajadoras y el dominio absoluto de los Estados Unidos sobre México, serían la consecuencia de la vuelta al poder del elemento reaccionario.

No cabe duda de que en la lucha que se avecina con las elecciones presidenciales, las fuerzas reaccionarias harán todo lo posible por reconquistar el poder. La pequeña burguesía, por su misma actitud vacilante e indecisa, será incapaz de oponer una fuerza considerable al ataque de la reacción. La única garantía contra éste y contra un gobierno reaccionario, es la clase obrera y campesina, la única clase verdaderamente revolucionaria, la única clase dispuesta y decidida a acabar de una vez por todas con el poderío de los latifundistas y con la explotación del capital. Con este fin, las masas obreras y campesinas deben prepararse, organizarse y unificarse sin pérdida de tiempo.

El Partido Comunista de México, que desde hace años viene luchando por la unificación de la clase trabajadora para la lucha contra todo régimen de explotación y de opresión, hace un llamamiento a todos los obreros y campesinos, sea cual fuere su filiación sindical o política, para formar un solo bloque y un solo frente de combate.

Hoy, 7 de Noviembre, fecha gloriosa e inolvidable para el proletariado mundial, el Partido Comunista de México afirma una vez más ante toda la clase obrera y campesina del país su resolución de no descansar ni un solo momento hasta no vencer en México a la reacción y a la burguesía, al capital nacional y extranjero; hasta que no pase a manos de los campesinos toda la tierra del país, y hasta que no sean administrados por la misma clase obrera los campos petroleros, las minas, fábricas y talleres, los ferrocarriles y todos los medios de producción que hoy constituyen la propiedad privada de la clase capitalista.

¡Viva el 7 de Noviembre, fecha gloriosa de la Revolución Rusa!

¡Vivan los obreros y campesinos de la URSS, que laboran por la edificación del socialismo en su país y en todo el mundo!

¡Viva la Revolución Proletaria, y su vanguardia la Internacional Comunista!

¡Y viva el proletariado de México, que tarde o temprano seguirá el ejemplo de sus hermanos rusos, estableciendo también en tierra mexicana el Gobierno de los Soviets, el Gobierno de los Obreros y Campesinos!

México, D. F., 7 de Noviembre 1928.

El C. C. DEL P. C. DE M.

LA RUPTURA DE RELACIONES CON EL GOBIERNO DE MUSSOLINI

Fue Pedido en el Mitin de la Liga Internacional Antifascista

El mitin convocado por la Liga Internacional Antifascista para el día 27 de octubre, constituyó un magnífico acto de afirmación antifascista.

Poco antes de las ocho de la noche, el amplio salón de la Unión de Empleados de Restaurants, en Tacuba 2, estaba casi lleno con una concurrencia de obreros, estudiantes, empleados y buen número de italianos miembros de la Liga organizadora del mitin. A las ocho y veinte no había un solo asiento libre.

Abrió y presidió el mitin la compañera Tina Modotti, que pronunció unas breves palabras sobre la fecha que lo motivaba—la marcha de los fascistas sobre Roma, es decir, la toma del poder por Mussolini el 28 de octubre de 1922—y señaló el peligro que el fascismo representa para todos los pueblos. Enseguida ocupó la tribuna el compañero Muro Méndez, a nombre de la Asociación de Estudiantes Proletarios, reseñando algunos de los crímenes y atentados cometidos por el fascismo contra los intelectuales de izquierda y contra la juventud revolucionaria de Italia.

Un artículo de Gennaro Laurito—que no pudo asistir al mitin por hallarse en Atlixco desempeñando una comisión del Comité Central de la CROM, según explicó en una carta—fué leído por un compañero, y a continuación tomó la palabra el camarada Julio Antonio Mella, representante de la Asociación de los Nuevos Emigrados Revolucionarios de Cuba. Este compañero hizo una síntesis de la formación del fascismo, indicando cuáles son las fuerzas sociales en que se apoya—clase media y gran burguesía—y bosquejando la personalidad de Mussolini, ex-líder socialista vendido más tarde al gobierno francés para llevar a Italia a la guerra de 1914, y por último constituido en verdugo de la clase trabajadora para salvar los intereses del capitalismo italiano. Se refirió, entre las carcajadas del auditorio, al "general de opereta" Gerardo Machado, Presidente de Cuba, al cual señaló como un imitador de Mussolini, que mediante un régimen de "fascismo tropical" tiene la misión de salvaguardar los intereses de los imperialistas yanquis dueños de las riquezas de Cuba. Terminó Mella haciendo un llamamiento a todos los presentes para luchar contra todas las formas del fascismo en América, siendo muy aplaudido.

Tristán Marof, el conocido intelectual revolucionario sudamericano, se refirió en términos mordaces a la "mentalidad dannunziana" que preparó en cierta medida la adhesión de algunas capas de la clase media italiana al partido de Mussolini, haciendo notar en el transcurso de su breve peroración la falacia de la palabrería nacionalista que en la generalidad de los casos sólo encubre la entrega de las riquezas de nuestros países al imperialismo. Concluyó presentando frente a esta política de traición la necesidad de la lucha internacional contra el enemigo común.

A nombre de la Internacional de Trabajadores de la Enseñanza ocupó después la tribuna el Prof. Rafael Ramos Pedrueza, pronunciando una brillante pieza oratoria en el curso de la cual expresó su confianza en que la Italia que vió luchar a Espartaco y a los Gracos, sabría sacudir la sangrienta tiranía fascista. Se refirió a los atentados cometidos contra los educadores por el odioso régimen de los camisa negra, "que no sólo tortura los cuerpos, sino que también tortura los espíritus, reviviendo la Edad Media en pleno siglo XX". Por último dijo que el gobierno mexicano, así como había roto sus relaciones con los gobiernos de Juan Vicente Gómez en Venezuela y de Adolfo Díaz en Nicaragua, debería romperlas también con el gobierno de Mussolini, que ha protegido abiertamente a los reaccionarios "cristeros" levantados en armas en nuestro país. Nutridos aplausos, gritos de aprobación y mueras a Mussolini acogieron las palabras ifnales del compañero representante de la I. T. E.

Por último, para hacer el resumen del mitin, tomó la palabra el camarada Diego Rivera, quien después de señalar cuáles son los principales elementos de fascismo en México—los generales, licenciados y doctores que ya poseen haciendas y acciones en empresas "gringas"—, hizo ver la necesidad de repeler por medio de las armas cualquier intento de organización fascista en México, diciendo que el único modo de hacerlo es "tener siempre lista la carabina y saber tirar al blanco mejor que el enemigo". Añadió que todos los que quieran combatir de modo efectivo a las posibles formas de fascismo en México, deben ingresar a las organizaciones proletarias de lucha, descartando como inútiles para este fin a los organismos "que reciben directivas de la "American Federation of Labor" y a todos los partidos políticos de tendencias burguesas y pequeño-burguesas. "El único partido que defenderá del fascismo a la clase trabajadora mexicana—dijo—es el Partido Comunista".

Calurosos aplausos acogieron el discurso del gran pintor revolucionario, terminando el mitin entre vivas a Sandino y a la Liga Internacional Antifascista, y mueras a Mussolini y a sus esbirros. EL MACHETE circuló profusamente en la reunión.

'El Machete' Necesita la Ayuda de Todos sus Amigos!

La Colecta para Celis y para los Separados de Atlixco

Ponciano Camacho, para Celis y separados de Atlixco	1.00
David L. Paula	0.50
Tampico	3.50
Comunidad Agraria	1.50
Centro Cultural Agrarista	3.00
Sindicato de Oficios Varios de Cinco Minas, Jal.	20.00
Local Pachuca	9.00
Estación Cruz, Tamps.	5.00
Unión Chauferes N. León	9.25
Porfirio Armenta	2.00
Local Comunista de Tampico	9.00
	$234.01

Algunos compañeros no han remitido aún la suma que habían anotado (lo que les recordamos), por valor de ... ,,24.85

Se han recogido en efectivo	,,209.16
Corresponden al compañero Celis	$158.74
Corresponden a los separados de Atlixco	,, 49.42

En nuestro número próximo publicaremos recibo de estas cantidades. El compañero Celis debe, una vez absuelto cancelar la deuda con el abogado defensor y los gastos del proceso; y los compañeros de Atlixco permanecen sin entrar al trabajo, por lo que rogamos a nuestros compañeros envíen su cuota para ayudar a estos camaradas.

Cada año, en esta fecha, los comunistas tenemos costumbre de hacer un balance de nuestras actividades y anotar los éxitos y los fracasos, no con el fin de enorgullecernos por aquellos o abatirnos por éstos, sino para revisar nuestras acciones, sacar experiencia para las luchas futuras, corregir los defectos y emprender de nuevo la lucha con más ahinco y entusiasmo. El balance para nuestro Partido es bastante favorable. En el año que termina el 7 de Noviembre, sus filas han aumentado considerablemente, y su penetración en las masas es más grande de lo que podíamos prever.

Tócale a EL MACHETE, a nuestra filosa arma que tanta maleza ha cortado sin perder su filo, sino por el contrario, afilándose cada día más, hacer también su balance; y como no queremos que quede entre nosotros, sino que llegue a todos los compañeros que, ya como agentes o como corresponsales, tienen todo el mérito del éxito, publicaremos un cuadro estadístico pronto, para que por la comparación de cifras del año pasado y de este puedan medir todo el triunfo que llevan obtenido. La salida regular cada semana; la justeza de la línea política, la invariable sinceridad en los momentos de más vacilaciones políticas, y, ante todo, el esfuerzo de todos esos compañeros ignorados que desde el fondo de sus rincones familiares o de las fábricas han estado informando, vendiendo el periódico, haciéndolo circular, exponiéndose en esta labor a ser expulsados de sus trabajos y aún a ser asesinados como los compañeros Tobón, Cruz y otros, son la causa verdadera de que EL MACHETE, a diferencia de otros perodicos que se han llamado también revolucionarios, en vez de desaparecer haya aumentado su tiraje a 11.500 ejemplares, de 8.000 que editaba el 7 de Noviembre del año pasado. Mientras la prensa que sólo ha vivido del medro y de la cobardía, del oportunismo político y del engaño a los trabajadores, permanece estacionaria o cae, nuestro MACHETE es cada día más poderoso y sus agentes aumentan de 232 a 388, lo que quiere decir 156 pueblos y ciudades, millares de obreros y campesinos más que lo reciben, lo leen, lo pregonan, llevando a la conciencia de la clase trabajadora la verdad sobre su misión histórica y las tácticas que debe usar para lograr todas sus reivindicaciones.

En esta tarea, EL MACHETE sólo ha contado con la buena voluntad de sus agentes y corresponsales, con el apoyo de sus innumerables lectores, y no es de extrañar que sean los trabajadores los que lo hayan sostenido, pues en él siempre han encontrado su verdadero vocero, el periódico que ellos mismos han escrito y que ellos mismos han difundido después. Nunca la verdad enviada a nuestra Redacción, por dura que haya sido, ha dejado de ser publicada. Nunca otro interés que el de los trabajadores se ha consultado para publicar algo en EL MACHETE. Por eso la confianza y por eso el éxito de nuestro periódico.

Para los que saben que EL MACHETE no ha podido hacer una propaganda como debería hacérsela; para los que saben que EL MACHETE no tiene agentes; para los que conocen la campaña declarada desde el Comité Central de la CROM contra EL MACHETE y las amenazas dictadas contra los que se atrevan a venderlo dentro de los feudos de la camarilla amarilla y traidora, los que conocen la campaña de boycot realizada por "Pro Paria" y otros periódicos de los vaquetones... para esos será verdaderamente sorprendente darse cuenta hoy, después de un año de trabajo silencioso, de que en vez de mermar nuestra circulación ha aumentado casi un 50 por ciento y los agentes en un 65 por ciento.

Pero no debemos emborracharnos con el éxito. El aumento para este número especial debemos sostenerlo en lo sucesivo. Los 15.000 ejemplares que se editaron en esta ocasión, deben seguirse editando en los números próximos. La edición bisemanal debe ser un hecho y 25.000 ejemplares debemos alcanzarlos para el mes de marzo, aniversario de EL MACHETE. Otro éxito al que debemos aspirar, es la desaparición de las LISTAS NEGRAS. Que de ahora en adelante los pagos sean tan puntuales y la vigilancia por parte de los lectores sobre los agentes sea tan estrecha, que no se repita el caso de tener que publicar nombres de morosos! Es cierto que las deudas existentes con esta Administración alcanzan a la suma de 6.442,74 entre todos los agentes de la República y distribuidas en la forma que se leerá en el cuadro adjunto; pero también es cierto que casi todos los agentes han prometido hacer sus pagos, para con ellos obtener una imprenta propia y asegurarse no sólo la salida regular del periódico, sino aumentar también su tiraje y sus páginas, con el producto de la ganancia que hoy, de una u otra manera, queda a la imprenta donde editamos el periódico. Todos los agentes están convencidos de que es una necesidad obtener la imprenta, como único medio para impulsar rápidamente el crecimiento de EL MACHETE. Por otra parte, ya se reciben iniciativas tendentes a lograr estas mejoras: la organización de los AMIGOS DE "EL MACHETE"; las CUOTAS EXTRAORDINARIAS para ayudar a la Administración a salir de "drogas"; la publicación de anuncios de casas productoras de artículos de consumo general, como medio de equilibrar los gastos y hacer contribuir a la misma burguesía a afilar EL MACHETE que habrá de cortarle la cabeza. Todas estas iniciativas, salidas de los mismos agentes y corresponsales, darán su fruto, y para el aniversario de EL MACHETE podremos decir muy alto que todas han sido realizadas, editando para entonces 25.00 ejemplares bisemanales y en imprenta propia.

Como anunciábamos en el número anterior, varios compañeros que se encuentran de viaje nos han ofrecido visitar a nuestros agentes y pedirles que cancelen sus cuentas atrasadas. Nosotros esperamos magnífcos resultodos de esas visitas. Ellas contribuirán además a establecer nuevas agencias donde no existen hoy; pero pedimos una vez más a todos nuestros lectores que no dejen de enviarnos las direcciones de sus amigos y conocidos en toda la República, para remitirles ejemplares del periódico, establecer contactos y lograr nuevos agentes. Por el cuadro estadístico se podrá ver en que Edos. no tenemos agencias: Colima y Campeche, en los cuales la circulación es muy pequeña. En unos y en otros, nuestro esfuerzo debe aumentarse para que llegue hasta esas regiones el abridor de la vereda que nos llevará al camino de la verdadera emancipación. Verán nuestros lectores cómo en algunos Estados el número de agentes y corresponsales es mayor que en otros, no obstante que la circulación es menor, y ello se debe a que ésta es de preferencia en pequeños poblados. Nuestra aspiración es que el número de agentes corresponsales sea muy grande y crezca más que la misma circulación. Cada agente o corresponsal representa para el periódico un pueblo, un caserío, y esto quiere decir miles y miles de obreros y campesinos que por vivir muy en común leen entre muchos un solo ejemplar de EL MACHETE. Nosotros tenemos compañeros que nos piden sólo tres ejemplares, pero que con ellos dan lectura a toda una Comunidad agraria, a toda una fábrica. Agentes corresponsales y más agentes corresponsales, debe ser nuestra palabra de orden.

El pago de las deudas atrasadas, el envío de cuotras extraordinarias, el aumento de los pedidos, la creación de los AMIGOS DE 'EL MACHETE', deben convertirse en la principal actividad nuestra, y no debemos descansar hasta que realizando estas actividades hayamos logrado los fines que nos hemos propuesto:

25.000 EJEMPLARES PARA EL ANIVERSARIO DE EL MACHETE!

25.000 EJEMPLARES BISEMANALES

LA IMPRENTA PROPIA DE "EL MACHETE Y CON ELLA LA INDEPENDENCIA DE LAS EMPRESAS BURGUESAS Y TENER TAMBIEN DONDE EDITAR FOLLETOS, LIBROS, TODA LA LITERATURA DE QUE ESTAMOS TAN NECESITADOS.

Compañeros: El éxito de EL MACHETE, su aumento de tiraje en este año, el aumento de sus agentes y corresponsales, la fuerza que representa EL MACHETE se deben principalmente al esfuerzo constante y perseverante de sus AGENTES Y CORRESPONSALES.

¡VIVA "EL MACHETE"!

¡VIVAN LOS AGENTES Y CORRESPONSALES DE "EL MACHETE"!

La Administración.

La Cuestión de los Anuncios en EL MACHETE

No obstante que hemos recibido de muchos compañeros opiniones contrarias a la publicación de anuncios en EL MACHETE, y que por otra parte las hemos recibido a favor de esta medida tendente a alcanzar la estabilidad económica del periódico, insertamos este interesante cliché que nos ha sido enviado por un compañero de Veracruz, Juan L. Toreali. Como verán los compañeros, el citado lector de EL MACHETE ha reunido recortes de anuncios de cuatro de los más importantes voceros del proletariado mundial: "Pravda", "Justicia", "L'Humanité" y "Daily Worker", órganos respectivamente de los partidos comunistas de la URSS, Uruguay, Francia y Estados Unidos. Nos dice en su comunicación que le sería fácil hacer el cuadro mucho más grande, pues podría incluir "La Internacional", de Buenos Aires, "La Vie Ouvrier", Francia, "Rote Fahne", de Alemania, etc., pero no lo hace para que se puedan ver claros los anuncios y los nombres de los periódicos. Por recibir nosotros canje de todas partes del mundo y por encontrar en todos esos periódicos, órganos en su mayoría de sindicatos, organizaciones campesinas, etc., anuncios no sólo habíamos acogido con simpatía la iniciativa de los anuncios, sino que teníamos el propósito de continuar la campaña en pro de esa medida. Estamos convencidos de que el hecho de anunciar no implica perder libertad de acción, sino en el caso de que se anuncie por lucrar, como en los periódicos burgueses y chantagistas. En el caso de EL MACHETE, en el que se recurre al anuncio sólo para lograr mayores entradas que permitan estabilizar la vida del periódico hasta que los mismos obreros y campesinos puedan sostenerlo por sí mismos, este temor no cabe. Al instante mismo en que un anuncio sea perjudicial, sería rechazado. Además por el texto mismo del periódico se podrá ir comprobando que éste en lugar de ceder a la burguesía, cada dia la ataca más hasta verla derrocada y en el poder a los obreros y campesinos. El comerciante que dé un anuncio, será sólo convencido de que teniendo EL MACHETE una circulación nacional, tiene en él una vía para hacer conocer sus productos de todos los trabajadores mexicanos, pero estará seguro también de que en "El Machete" no tiene un aliado, sino a su enemigo de clase.

Es claro que si la situación económica de EL MACHETE no fuera tan crítica, esta Administración ni siquiera pensaría en los anuncios. Tenemos muy poco espacio para publicar toda la correspondencia y artículos que nos envían. Pero frente a la realidad de que, o dejamos de editar el periódico, o de una u otra manera cubrimos el déficit, hay que optar por lo segundo.

El periódico cuesta por término medio $1.500 mensuales. De esa suma sólo entran más o menos $700.00. Tenemos pues que cubrir la diferencia y ésto hasta ahora se ha venido haciendo con cuotas entre los mismos miembros del Partido Comunista, del cual es órgano. Los compañeros ya no pueden, por diferentes razones, continuar dando esas cuotas tan altas; además otros trabajos del Partido reclaman gastos de consideración y hay que atender a todo. En los próximos números publicaremos siempre una vez al mes, las entradas de dinero, con el nombre o iniciales del agente, y de esta manera verán nuestros compañeros y podrán seguir paso a paso la vida económica de EL MACHETE. Es claro que si logramos comprar la imprenta, de ésta saldría la diferencia que existe hoy. Está en las manos de los mismos agentes permitir esto. En el cuadro que se publica en esta misma edición, verán nuestros compañeros la deuda que los agentes tienen con EL MACHETE, repartida por Estados. Esa suma de..... $6.442.74 sería suficiente para la imprenta. Existe también la iniciativa de las cuotas, de la organización de los AMIGOS DE EL MACHETE, que llevarían a cabo colectas, festivales, etc..... Si todo ello se logra con éxito, y adquirimos la imprenta, el lugar de los anuncios sería llenado con las correspondencias que se reciben.

Si los periódicos obreros y campesinos de todas partes de el mundo tienen anuncios, ¿por qué, compañeros, debemos empeñarnos en conservar para México esa tradición de no anunciar, llevándonos ella, quién sabe, a la suspensión de nuestro órgano? Anunciemos, como lo hacen en todas partes, y con el anuncio aumentaremos el tiraje, el número de páginas, aseguremos la circulación del periódico. EL MACHETE tiene muy buen filo para que lo mellen unos cuantos anuncios.

Por la Imprenta propia!

Por los 25.000 ejemplares de EL MACHETE!

La Administración.

PEDRO RUIZ

En el Primer Aniversario de su Muerte

Nació, vivió y murió por la causa. Pedro Ruiz tenía todo el temple, toda la madera del luchador. Era apasionado, constante, intransigente consigo mismo y con los camaradas que no cumplían sus deberes de clase. Lloviendo, granizando, con sol, con frío, él trepaba infatigablemente por los cerros, organizando y cuidando las organizaciones mineras. En la ciudad luchaba por los de su gremio, con igual tesón, con igual constancia. Poco antes de su muerte había extendido su radio de acción entre los campesinos de las Comunidades Agrarias de Ahualulco, Etzatlán, La Quemada...

No queremos reproducir su biografía. Fue un hijo de la gleba azotado desde pequeño por el hambre. Tuvo la suerte, como otros muchos, de comprender que su mal venía del desequilibrio económico capitalista, y combatió contra la cabeza. Esta "cabeza" premeditó su muerte y la pagó con las treinta monedas.

Debemos confesar sinceramente que la burguesía nos asestó un golpe muy certero. Líderes como Pedro Ruiz no nacen todos los días. Pero también debemos confesar que su muerte sólo ha servido para avivar la hoguera del odio contra nuestros explotadores. El movimiento en las minas fue desde entonces más vivo. Esto siempre pasa, pero la burguesía pretende no recordarlo. Pedro Ruiz sació por un instante la sed de sangre proletaria de la bestia imperialista, pero su cuerpo inmolado seguirá siendo, hasta la revolución social, el estandarte que enarbolen los mineros de Jalisco en contra de sus explotadores.

Su voz no ha sido acallada aunque su cuerpo repose para siempre en el cementerio de Etzatlán. Su voz nos invita a seguir luchando, a imitar su ejemplo. Su voz será guía que nos marque el sendero de la victoria.

No lloremos su muerte; las lágrimas son de los débiles. Solamente respondamos a este golpe artero de la burguesía organizándonos, defendiéndonos, arrebatándole por todos los medios lo que por derecho nos pertenece. Esta es la mejor forma de honrar, no solamente a Pedro Ruiz, a Vicente Figueroa, a José Díaz y a todos nuestros hermanos que han caído en la lucha.

Ojo por ojo y diente por diente.

G. AMADOR.

Guadalajara, 25 de octubre de 1928.

CIRCULAR DE ULTIMA HORA

A todos nuestros agentes y corresponsales.

Compañeros:

Un accidente ocurrido en la imprenta y por el cual 4 de las páginas del número extraordinario de nuestro órgano se empastelaron en momentos de entrar en prensa, impidió la salida de éste para el 3 de los corrientes como teníamos anunciado. La culpa del accidente no puede atribuirse a los compañeros tipógrafos, ni tampoco al mismo gerente de la imprenta, pero según informes recogidos de compañeros que estaban presentes en el momento del accidente, parece que una mano extraña, venida de los mismos enemigos de EL MACHETE que en diferentes lugares del país le han declarado el boycot y hasta amenazado con medidas severas a quienes lo vendan, es la culpable. Los éxitos de EL MACHETE les envenenan la sangre y el anuncio de un número extraordinario con un tiraje de 15.000 ejempleres, les indicaba que los lectores de EL MACHETE están dispuestos a seguir adelante, llevándolo a la cabeza de los periódicos obreros y campesinos que se editan en la República.

No entraremos a describir lo ocurrido, pero ya enrramadas las cuatro primeras páginas y por haber sido aflojada una de las cuñas, toda la composición cayó al suelo en el momento que era transportada a la prensa. Este accidente retarda la salida del periódico en más de 48 horas, por lo que no podría estar listo de ninguna manera antes del viernes por la noche. Como este número llevará 8 páginas, como ya se ha anunciado, la no salida de las cuatro primeras, retarda mucho lo de las cuatro segundas, y por eso el retardo es mayor.

Nosotros nos dirigimos a usted, camarada, para prevenirlo de este retardo y rogarle que anuncie a todos los lectores que esperen su periódico para el lunes a más tardar en las poblaciones lejanas y el domingo o antes en las más cercanas.

Como el día siete en la noche o en el curso de la semana, seguramente habrá mítines en esa localidad, celebrando el aniversario de la Revolución Rusa, es posible que el inconveniente que ocasiona el retardo, será amenguado por la venta que en los mítines pueda realizarse.

De todos modos queremos advertir a nuestros compañeros agentes que de ningún modo este retardo será en perjuicio de ellos, pues los ejemplares que no se logren vender, serán descontados. Al efecto y para evitar confusiones insertamos un cupón el cual rogamos llenar luego o indicarnos en él cuántos ejemplares recibieron y cuántos no se lograron vender, para sólo cargar a la cuenta los vendidos, en cartas posteriores indicaremos a los compañeros la manera de devolverlos y a qué dirección, pues estamos estudiando la forma de intensificar la propaganda en lugares determinados donde ya contamos con compañeros que van a realizar trabajos en este sentido.

Rogándole, compañero, hacer lo posible porque este accidente de la imprenta no vaya a comprometer más la situación económica tan difícil en que se encuentra nuestro órgano, es decir, que no vaya a ser motivo para la disminución de la venta, y por el contrario, que nos obligue a responder a la acción bastarda de nuestros enemigos de clase, con un redoble a nuestras energías, nos repetimos por

LOS 25.000 EJEMPLARES DE EL MACHETE,

POR LA IMPRENTA PROPIA,

POR LA ESTABILIDAD ECONOMICA DE LA ADMINISTRACION.

El Administrador.

6,442.74

DEUDAS DE LOS AGENTES DE "EL MACHETE" CALCULADAS POR ESTADOS

Estado		Deuda	Estado		Deuda
Puebla	$	447.84	Oaxaca	,,	207.00
Tlaxcala	,,	25.23	Nayarit	,,	39.97
Zacatecas	,,	38.13	Chiapas	,	10.40
Michoacán	,,	249.78	Guanajuato	,,	78.58
San Luis Potosí	,,	117.06	Nuevo León	,,	91.36
Sinaloa	,,	8.45	Tamaulipas	,,	712.12
Yucatán	,,	151.70	Durango	,,	361.66
Morelos	,,	8.55	América Latina	,,	730.55
Hidalgo	,,	175.44	Distrito Federal	,,	24.90
Aguascalientes	,,	73.02	Estado México	,,	99.68
Chiuhahua	,,	99.89	Estados Unidos	,,	536.83
Veracruz	,,	1.092.46	Quintana Roo		
Coahuila	,,	329.78	Baja California	,,	3.90
Jalisco	,,	564.00	Sonora	,,	115.96
			Tabasco	,,	7.50
			TOTAL	$	6.442.74

VALE 5 Centavos — EL PARTIDO COMUNISTA Y LAS REFORMAS CONSTITUCIONALES — 17 de Noviembre de 1928.

LA EMANCIPACION DE LOS TRABAJADORES SOLO PODRA SER OBRA DE LOS TRABAJADORES MISMOS.
MARX

PROLETARIOS DE TODOS LOS PAISES UNIOS
EL MACHETE
PERIODICO OBRERO Y CAMPESINO

EL PROLETARIADO NECESITA LA VERDAD Y NO HAY NADA QUE PERJUDIQUE MAS SU CAUSA QUE LA MENTIRA BENEVOLA Y ENMASCARADA.
LENIN

Redacción y Administración: Mesones No. 54. — Apartado Postal 2031. México, D. F.

ORGANO CENTRAL DEL PARTIDO COMUNISTA DE MEXICO, SECCION DE LA INTERNACIONAL COMUNISTA

(Registrado como artículo de 2a. clase el 18 de Marzo de 1924.)

Año IV | No. 139

EL PARTIDO COMUNISTA Y LA C. R. O. M.

LA VERDADERA SIGNIFICACION DEL PROCESO DE TORAL Y DE LA MADRE CONCHITA

LA SEMANA

——El día 15 se reunió en esta ciudad la Convención Obrero-Patronal convocada por la Secretaría de Industria.

——EL MACHETE publicará en su próximo número una importante entrevista con el compañero José de Paredes, que acaba de llegar del campamento de Sandino.

——La Liga Nacional Campesina acaba de realizar en esta capital una asamblea de su Comité Ejecutivo ampliado.

——En toda la República, la celebración del 7 de Noviembre ha demostrado un enorme aumento en la conciencia revolucionaria del proletariado.

¡Póngase al corriente con "EL MACHETE"

¡Consiga nuevos suscriptores y agen[illegible]tes!

¡Colabore con el Vocero Proletario!

DEL MOMENTO

"Sorprendidos Infraganti..."

El día 23 de octubre, nuestro Partido recibió copia del siguiente oficio del Departamento Confidencial de la Secretaría de Gobernación:

"Al C. Inspector General de Policía.—Presente.—Se ha recibido en esta Secretaría el siguiente mensaje: "Comité Central Partido Comunista protesta enérgicamente arbitraria detención obreros Eugenio y C. Hernández, efectuada el día 16 esta ciudad órdenes Valente Quintana, por repartir nuestro manifiesto contra legionarios americanos, calificado sedicioso. Pedimos libertad inmediata y explicación si Poder Ejecutivo considera sediciosa propaganda antimperialista". Y me permito transcribirlo, suplicándole se sirva informar sobre el particular. Reitero a usted mi atenta consideración.—SUFRAGIO EFECTIVO, NO REELECCION.—México, D. F., 22 de octubre de 1928.—P. O. del Secretario, EL JEFE DEL DTO., J. M. Delgado".

Una semana después, recibimos el siguiente oficio de la misma fuente:

"Al C. Rafael Carrillo, Secretario del Comité Central del Partido Comunista.—Mesones 54.—Presente.— Con relación a su atento mensaje de fecha 20 del actual, me permito transcribir a usted el siguiente oficio de la Inspección General de Policía: "Por acuerdo del C. General Inspector de Policía, tengo la honra de manifestar a usted, contestando su atento oficio número 2835 girado por el Departamento Confidencial, con fecha 22 de los corrientes, que efectivamente los obreros Eugenio y C. Hernández fueron detenidos por haberseles sorprendido infraganti repartiendo hojas sueltas en contra de los Legionarios Americanos que se encontraban en esta capital, en visita de cortesía, y por cuyo motivo les fué impuesto un arresto de setenta y dos horas, el cabo de las cuales fueron puestos en libertad, permitiéndome agregar que en los momentos de su detención les fué recogida una gran cantidad de hojas, iguales a la que para su superior conocimiento adjunto al presente".—Reitero a usted las seguridades de mi atenta consideración.— SUFRAGIO EFECTIVO. NO REELECCION.—México, D. F., 29 de octubre de 1928.—P. Ac. del Oficial Mayor, el Jefe del Departamento, J. M. Delgado".

(Pasa a la 4a. Plana)

FESTIVAL

Organizado por la Juventud Comunista de México.

SABADO 17 DE NOVIEMBRE a las 7 p. m., en Mesones 54.

Gran baile

ENTRADA LIBRE

A Todas las Organizaciones Proletarias y a Todos los Obreros y Campesinos

Desde hace varias semanas, individuos ajenos a la clase trabajadora y a sueldo del llamado grupo "obregonista", enemigo de la CROM, vienen desarrollando una propaganda y una actividad abierta para destruir la Confederación Regional Obrera Mexicana. Aprovechándose del descontento y del desacuerdo que reina entre gran parte de las organizaciones de la CROM contra la política gubernamental y amarilla del grupo "Acción", o sea del grupo dirigente de la misma CROM, los elementos mencionados tratan de separar sindicatos enteros o pedazos de sindicatos de las filas de dicha organización nacional.

Por otra parte, la aspiración y el empuje de las grandes masas obreras y campesinas del país hacia la unificación de todas las fuerzas proletarias, se manifiestan con un vigor cada vez más real y fuerte. La celebración de pactos de solidaridad entre las organizaciones de la Confederación Sindicalista del Estado de Veracruz (CROM) y la Liga de Comunidades Agrarias del Estado de Veracruz (adherida a la L. N. C.); entre la Confederación Obrera de Jalisco y los organismos adheridos a la CROM en aquel Estado; entre la Federación Obrera de la Región Jalapeña y las organizaciones de la CROM que existen en la misma Jalapa, todo esto nos demuestra que el deseo y la necesidad de la unificación es algo real e innegable, no solamente entre los trabajadores de los sindicatos llamados "autónomos", sino también en los sindicatos de la CROM. Además, la constitución del "Comité Pro-Asamblea Nacional Obrera y Campesina", con la adhesión de las Confederaciones Obreras de Tamaulipas y Jalisco, de la Liga Obrera y Campesina de Coahuila, de la Confederación de Sindicatos Obreros y Campesinos de Nayarit, de la Liga Nacional Campesina, de la Confederación de Comunicaciones y Transportes y de la misma Confederación General de Trabajadores, hasta hace poco rehacia a todo movimiento de unificación, constituye un hecho de importancia histórica para el desarrollo del movimiento obrero de la República.

El Partido Comunista saluda la declaración hecha por el Comité Pro-Asamblea Nacional contra todos los elementos que activan la destrucción de la CROM, y al mismo tiempo reclaza con energía la labor realizada

(Pasa a la 2a. Plana)

¿QUIEN SERA EL BUEN CANDIDATO CLERICAL?
¿EL FARSANTE VASCONCELOS? ¿EL FASCISTA AARON SAENZ?
¿EL REACCIONARIO VALENZUELA?
CUALQUIERA QUE SEA DEBE ENCONTRARNOS ALERTA!

UNA CATAPLASMA REFORMISTA

La Convención Obrero-Patronal

El 15 del corriente se inauguró en esta capital la Convención Obrera Patronal convocada por la Secretaría de Industria, Comercio y Trabajo. El fin de esta convención es discutir la reglamentación del artículo 123, tomando como base el proyecto elaborado por la Secretaría de Gobernación.

Hay que adelantar desde luego, que esa Convención sólo discutirá el proyecto de reglamentación y que sus sugestiones "serán tomadas en cuenta" para la discusión en las Cámaras.

Aparte de otras finalidades políticas del actual Srio. de Gobernación, esta Convención trata de hacerlo aparecer como un componedor de las dificultades existentes entre patronos y obreros.

La convención (convocada con una precipitación inusitada), no dirá, pues, nada definitivo sobre el asunto que dizque la motiva.

Sin embargo, las organizaciones hacen bien en concurrir y presentar su franco parecer sobre la mejor manera de reglamentar el ponderado artículo "socialista" de nuestra Constitución burguesa.

LOS PUNTOS MAS IMPORTANTES

Los puntos más importantes de la reglamentación son los siguientes:

Primero, la aplicación cabal de la jornada diurna de ocho horas y de la nocturna de siete horas. La exclusión del trabajo nocturno de los jóvenes menores de diez y seis años y de las mujeres.

Hay leyes de los Estados que establecen sanciones para quienes violen este precepto. En la reglamentación deben fijarse las sanciones para los contraventores, y el número de horas extra que humanamente debe trabajar cada obrero a la semana.

En segundo lugar, se deben exigir también sanciones contra los que violan la ley en lo relativo a la protección de las obreras madres. Casi en ningún lugar se les permite las vacaciones a las parturetas, antes y después del parto.

(Pasa a la 2a. Plana)

Hay que Intensificar la Lucha Contra la Reacción

El proceso celebrado la semana pasada para juzgar al cristero Toral y a la "madre" Conchita, ha sido bien aprovechado por los católicos. La prensa capitalista destacó redactores, utilizó aparatos de radio y usó todos los métodos posibles para servir los intereses políticos de la reacción.

León Toral y la monja Conchita no han sido más que instrumentos. Ocultos en la sombra, utilizando el "martirologio" de las "víctimas", los verdaderos autores del sangriento drama se han aprovechado del proceso.

De todo el proceso salta a luz que Toral, como la madre Conchita, sólo han sido instrumentos, meros manequís de las organizaciones católicas superiores, de la Mitra y de los conclaves de arzobispos y obispos; titeres de los Caballeros de Colón que colectan millones de dólares para pertrechar a las bandas de cristeros asesinos. León Toral no fué más que la mano de la sombría camarilla que complota contra el pueblo mexicano. Por eso la reguisitoria del Procurador fué desigual y unilateral, al tratar de arrojar toda la culpabilidad del asesinato a los procesados. Ellos, en verdad, leyendo o no el pasaje de Judith y haciendo complice del asesinato a un absurdo dios, sólo cumplieron lo mandado por los altos prelados que al otro lado del Bravo disparan bendiciones para los facciosos de "Cristo Rey".

EL "MARTIR"

La prensa burguesa y las hojas clericales han tomado a Toral martirizado y resignado como sujeto de su furibunda propaganda. Toral apareció como un ser de valor personal excepcional, contra el cual se cometería un atentado de lesa humanidad al condenarlo a muerte. En cuanto a la madre Conchita, monja mundana, leída y escribida, de trato fácil y condiente nada adusto, fué presentada como un angel de pureza, inspirado por el cielo. El buitre que actuó como defensor de Toral, el fratricida Demetrio Sodi, porfirista cubierto de sangre y de vergüenza, trató de presentar a los victimarios como víctimas. El capítulo del tormento de Toral, que ha llenado de cieno a la administración policiaca, fué explotado hábilmente.

Este concepto del valor de Toral y de su cómplice, anormales, debe ser destruído por el proletariado. Toral no ha hecho un acto de valor sobrehumano ni mucho menos. Su acto es el de un desesperado partidario de una causa agonizante, que se refugió en el atentado individual como último recurso. El asesinato de Obregón no fué más que la continuación lógica de la cadena de atentados cometidos por las bandas asesinas de "cruzados" en Jalisco, Michoacán, Nayarit, etc.

EL OLEAJE REACCIONARIO

Desde antes del jurado, al abrirse el período ordinario de sesiones del Congreso, los católicos desarrollaron una intensa propaganda a fin de colectar firmas demandando la reforma de la Constitución. En los días del jurado, en las iglesias capitalinas se ha

(Pasa a la 3a. Plana)

Otro Campesino Asesinado en Durango

Las Autoridades Locales Solapan el Crimen

PESON BLANCO, Dgo., noviembre 2.—Es ya interminable la repetición de los atropellos y crímenes que a diario se están cometiendo con nosotros por parte de los jefes de cuartel, policiacos y achichintles de Virgilio Calles y de Clemente Alonso, gachupines que dicen ser dueños de la fábrica de Guadalupe de este lugar.

Con fecha 8 del pasado octubre fué asesinado el compañero Juan Luna por los individuos Francisco Nava y Francisco Luna, cuñados del referido Clemente Alonso. El camarada víctima salía como a las 5 de la tarde cuando Nava y Luna se le fueron encima como fieras, descargándole violentamente las pistolas, por lo que el compañero indefenso cayó acribillado por tres balas que acabaron con su vida. Los asesinos huyeron enseguida hacia la casa de los gachupines, para darles la buena nueva y que se les diera la paga, quedando este horroroso crimen, como todos los anteriores, sin ningún castigo.

Con fecha 18 del mismo mes de octubre fué aprehendido el compañero Juan del Río, por los jefes de cuartel Santiago y Francisco Luna, que lo colpearon y maltrataron, también para cumplir el encargo que les habían dado el cacique Prisciliano Reyes y los mismos gachupines.

Con fecha 24 del mismo mes fué balaceado el compañero Francisco Luna, hermano del finado Juan del

(Pasa a la 2a. Plana)

ASAMBLEA DEL EJECUTIVO DE LA LIGA NACIONAL CAMPESINA

El día 13 del corriente comenzaron en esta ciudad las sesiones del Pleno del Comité Ejecutivo de la Liga Nacional Campesina, con representantes de todos los Estados de la República.

La orden del día de esta importante asamblea de la organización campesina revolucionaria es la siguiente:

1. Informe del Comité Ejecutivo.
2. Designación de comisiones.
3. Proyecto de reformas agrarias.
4. Contribuciones ejidales y el 15 por ciento.
5. Crédito agrícola.
6. Control económico de la producción agrícola.
7. Ante la Convención Obrero-Patronal.
8. Convocatoria para la próxima Convención ordinaria de la L. N. C

EL MACHETE se complace en saludar fraternalmente a los camaradas reunidos en el Pleno de la L. N. C. deseándoles el mayor éxito en sus trabajos, para bien de toda la clase trabajadora mexicana.

Tres Nuevas Locales del Partido Comunista

Nuestro Partido ha entrado en un período de notable crecimiento, respondiendo a la necesidad que sienten las masas obreras y campesinas de tener su propio partido, en estos momentos en que están ya desengañándose de la insuficiencia de los partidos Laborista y Nacional Agrarista, y de la traición de sus líderes.

Ahora podemos agregar a la larga lista de las Locales de nuestro Partido organizadas en los últimos meses en distintos Estados de la República, la Local Comunista de Teziutlán, que acaba de establecerse en aquel importante centro minero y agrario de la sierra de Puebla.

Por último, el Departamento de Organización del Partido Comunista acaba de registrar la instalación de dos nuevas Locales. Son éstas las de Axochio, Ver., y Cieneguillas, Dgo., la primera la integran elementos agraristas de la región de los Tuxtlas y la segunda camaradas campesinos también.

Están en proceso de organización varias Locales más, de las cuales daremos noticias en nuestro próximo número.

SOBRE UN PACTO DE SOLIDARIDAD

DECLARACIONES DE LA LIGA DE COMUNIDADES AGRARIAS DEL ESTADO DE VERACRUZ

Al compañero Director del Semanario "EL MACHETE", Apartado Núm. 2031, México, D. F.

Con objeto de que se digne usted ordenar su publicación en las columnas de su acreditado semanario "EL MACHETE", a continuación nos permitimos transcribirle íntegro el Pacto de Solidaridad que esta Liga de Comunidades Agrarias del Estado celebró, con fecha 28 del mes de septiembre próximo pasado, con la Confederación Sindicalista de Obreros y Campesinos, en la ciudad de Córdoba Ver., y que a la letra dice:

"LA CONFEDERACION SINDICALISTA DEL ESTADO DE VERACRUZ, MIEMBRO DE LA C.R.O.M., y la LIGA DE COMUNIDADES AGRARIAS DEL MISMO ESTADO, AFILIADA A LA LIGA NACIONAL CAMPESINA, CELEBRAN UN PACTO DE SOLIDARIDAD BAJO LAS SIGUIENTES BASES:

PRIMERA:—Las organizaciones que subscriben son autónomas en su régimen interior y libres para sustentar el criterio ideológico que estimen conveniente, estableciéndose de este modo la tolerancia y mutuo respeto como bases fundamentales para la realización del presente Pacto.

SEGUNDA:—Las cuestiones que pudieran suscitarse entre ambas entidades o sus dependencias, por las omisiones de este Pacto o bien a causa de conflictos de diversa índole que pudieran presentarse, serán resueltas por comisiones especiales que serán nombradas en cada caso por los Comités Ejecutivos de ambas organizaciones pactantes; y los acuerdos que emanen de dichas comisiones quedarán sujetos a la sanción definitiva de los Congresos o Convenciones que celebren las organizaciones respectivas.

TERCERA:—La Confederación Sin-

(Pasa a la 4a. Plana)

Camarada Roberto Reyes Pérez electo diputado por el 2o. Distrito de Guadalajara, Jal.

Más Reajustes

PACHUCA, Hgo., octubre 23.—Camaradas: en Pachuca se cierne la desgracia; se preparan más reajustes.

En la mina de El Bordo se dice con insistencia que va a paralizar los trabajos. La mina Camelia y Paraíso, va a reajustar cien hombres; para esto, todo el que falte un día quedará sin trabajo. La compañía Greene, según el decir del Jefe de Ingenieros, de apellido Villasana, tiene 6.500 obreros sólo en Pachuca, y de éstos serán reajustados la mitad y la otra mitad se les rebajará el salario un 30 por ciento.

¡Alerta, camaradas, esto se realizará si los obreros no ponemos el remedio! Ante la perspectiva de los reajustes, hay que imponer la organización minera! ¡Todos a organizarse, para poner freno a las maniobras capitalistas!

700 pesos al Mes para EL MACHETE

12,000 Lectores Deben Reunir esta Suma para Asegurar la Salida del Periódico

En los dos números anteriores hemos expuesto con bastante claridad la verdadera situación económica de nuestro MACHETE; hemos hablado de sus éxitos, hemos dado a conocer la suma enorme que le deben los agentes; hemos dicho a todos nuestro lectores la amenaza que se cierne sobre la clase obrera y campesina, por la supresión de EL MACHETE, debido a la falta de fondos, y en fin, hemos señalado el deber en que estamos todos de hacer un esfuerzo máximo para que en estos momentos tan críticos para la revolución no nos quedemos sin un organo central de orientación y de unificación de fuerzas.

Al llamamiento que fué hecho en el No. 137 han respondido ya algunos compañeros, cuyos nombres damos al pie. Pero, compañeros, el problema es completar la suma de 700 pesos a que monta el déficit, y sólo alcanzamos ahora 237.00 pesos, que nos permiten apenas equilibrar un número de los cuatro que debe salir cada mes. No obstante, estamos seguros de que nuestra demanda estará satisfecha a fin de mes, pues nuestra confianza en la conciencia revolucionaria de los compañeros no ha flaqueado un momento desde que, antes de suspender la edición del periódico (lo que en resúmen hubiera sido lo más fácil), hicimos el llamado y con todas nuestras energías estamos afrontando la situación. Creemos y sostenemos que los obreros y campesinos de México están convencidos de una verdad: que SOLO SOSTENIENDO ELLOS MISMOS SU PERIODICO, TENDRAN UN ORGANO PARA SU DEFENSA, PARA SU PROPIA ORGANIZACION. PARA

(Pasa a la 4a. Plana)

LA SEMANA INTERNACIONAL

LA FRATERNIDAD EUROPEA

En Europa sigue dominando el "espíritu fraternal" de Locarno. Alemania exige una revisión del Plan Dawes y no quiere pagar a Francia, como antes, las indemnizaciones de guerra. Cuando aun no están solventadas las cuentas de la anterior, ya tenemos encima una próxima guerra.

En Polonia han ocurrido sublevaciones de campesinos contra el régimen fascista de Pilsudsky. En la industria metalúrgica de Renania hay un conflicto que amenaza con llevar a la huelga a doscientos mil obreros.

Y ni Francia ni Inglaterra han dado todavía, según la opinión de varios senadores yanquis, una satisfacción amplia por la firma del tratado naval franco-inglés.

Europa sigue en "paz"....

UN TEMBLOR COMUNISTA

Según el cable, en Santiago de Cuba se sintió un temblor de tierra originado por el que tuvo su epifoco en Oaxaca. Para los cubanos machadistas, todo lo malo vienen de México y es originado por los comunistas. Cuando Obregón fué asesinado por el fanático Toral, los sabuesos lame-pinatas de La Habana descubrieron un "complot" de los comunistas cubanos para asesinar al Presidente Machado, creyendo los comunistas mexicanos habían asesinado al general Obregón". Las tropas fueron acuarteladas y todos se pusieron en guardia.

Ahora los cables no lo dicen, pero es seguro que Machado atribuye el temblor de tierra en Santiago de Cuba a los comunistas de México y a los emigrados revolucionarios. Esto será

(Pasa a la 4a. Plana)

66

El Partido Comunista y las Reformas Constitucionales

1917.—Once años han pasado desde entonces. Los obreros y campesinos se han alimentado durante ese tiempo con frijol y tortillas, con esperanzas y con promesas revolucionarias. Los frijoles y las tortillas no son malos, pero frijoles y tortillas únicamente tampoco son lo que pudiéramos llamar una alimentación ideal. Y las esperanzas y promesas de la revolución... ¿quién va a estar en contra? Nadie, pero esperanzas y promesas únicamente no son tampoco, en verdad, una combinación nutritiva.

Ahora el licenciado Emilio Portes Gil, electo Presidente interino de la República, nos promete una reglamentación del Artículo 123, o sea el establecimiento de una ley federal del trabajo. La Junta Obrero Patronal que actualmente sesiona en la capital de la República, tiene como fin discutir el proyecto elaborado por Portes Gil y llegar, si es posible, a un acuerdo definitivo.

En la Junta no sólo habrá representantes de organizaciones afiliadas a la CROM, sino también compañeros delegados de sindicatos revolucionarios en los que nuestro Partido tiene alguna influencia. Es, pues, necesario señalar, aunque sea con algunas palabras nomás, el punto de vista de nuestro Partido frente al problema general de las reformas que es posible obtener dentro del mismo régimen capitalista.

Podemos establecer desde luego que en esta cuestión de las reformas hay cuatro puntos de vista bien determinados. El primero es el de la clase capitalista y del gobierno burgués; el segundo, el de los anarquistas; el tercero el de los reformistas y en general de todos los oportunistas y amarillos; y el cuarto el de nuestro Partido, el del Partido Comunista.

1. Para la clase capitalista y para el gobierno burgués, toda reforma es considerada como una concesión a la clase trabajadora, no para mejorar en realidad sus condiciones de vida, sino con objeto de debilitar la organización proletaria, de ahogar la lucha de clases y de detener el movimiento revolucionario de las masas obreras. Con la reforma, el capitalista espera adormecer la conciencia de clase de las masas explotadas, creando la idea de poder llegar a la emancipación social paulatinamente, poco a poco, por medio de una serie continua de reformas y sin necesidad de una revolución y de insurrecciones armadas de la clase obrera y campesina. Por su parte, el gobierno burgués utiliza las reformas para sembrar y propagar entre la clase trabajadora la ideología de la colaboración de clases, de la armonía entre el capital y el trabajo, y ante todo para enmascarar su propio contenido de clase, su carácter de instrumento armado de la burguesía, de aparato de poder de la clase capitalista. Concediendo la reforma, la clase capitalista y el gobierno burgués no tienen ninguna intención de cumplir real y lealmente con ella. Por el contrario, harán todo lo posible para eludir su cumplimiento, bien dándole una interpretación contraria a los intereses obreros, bien saboteando su realización y dándole largas al asunto. El punto de vista capitalista y burgués sobre el problema de las reformas es, pues, un punto de vista enemigo y dañino para la clase trabajadora.

2. El punto de vista de los anarquistas. es negativo frente a toda reforma dentro del régimen capitalista. Para los anarquistas, "no tiene chiste" ni interés luchar por la conquista de reformas o reivindicaciones inmediatas dentro del régimen capitalista. Según ellos, bastan la agitación y la propaganda de las doctrinas anarquistas entre la clase trabajadora para que ésta, un buen día, una hermosa mañana, "declare" abolidos el Estado y el régimen burgués, implantando desde luego la sociedad comunista, un régimen colectivo, sin necesidad de pasar antes por un período transicional de gobierno obrero y campesino y de dictadura proletaria. Y es lógico que cuando uno cree poder derrocar a la clase capitalista y al gobierno burgués con pura fraseología; que cuando uno cree que no son necesarias la organización y la lucha armada de los millones de obreros y campesinos oprimidos y explotados por la clase capitalista; que cuando uno cree que la clase capitalista y la burguesía "tendrán que convencerse de la justeza y de la verdad del ideal proletario"; en fin, cuando uno en vez de luchar no hace sino hablar y en vez de organizar no hace más que estorbar la creación de organizaciones proletarias—, es lógico y evidente entonces que "no tiene chiste" el luchar por reformas dentro del régimen capitalista. El punto de vista anarquista es, pues, no solamente un punto de vista negativo, sino que es un punto de vista claramente reaccionario y contrarrevolucionario, porque detiene e impide el desarrollo de la lucha de clases y el enrolamiento de miles y miles de obreros y campesinos desorganizados y sin ideología ninguna, en el movimiento general de las masas proletarias contra las clases enemigas. El punto de vista anarquista impide el despertar de la conciencia de clase, porque impide que las masas mismas adquieran en la lucha contra la clase y el gobierno capitalista la experiencia necesaria, sin la cual es imposible la creación y la cristalización de la organización obrera.

3. Para los reformistas, para los oportunistas y para toda clase de amarillos, la reforma es el objeto y el fin de toda lucha, **la reforma es todo.** Por eso a estos señores se les llama precisamente reformistas. Para los reformistas, la revolución social consiste en una serie de reformas continuas, que poco a poco, sin necesidad de una lucha armada de la clase proletaria contra la clase capitalista, y sin necesidad tampoco—claro está—de la dictadura proletaria, transforman el actual estado de cosas, haciendo nacer poco a poco un régimen socialista del régimen burgués capitalista. Los reformistas y anarquistas se unen en su odio a la dictadura proletaria, con la sola diferencia de que los anarquistas, por falta de sesos, todavía no han entendido la cuestión, mientras que los reformistas la entienden demasiado y, para "salvar a la humanidad y a la sociedad" y, en fin, para salvarse a sí mismos, predican a las masas el camino de las reformas, el camino de la colaboración de clases y de la armonía entre el capital y el trabajo. Así los reformistas, consciente o inconscientemente, se hacen aliados de la clase capitalista y de la misma burguesía contra las que dicen luchar. Y en vez de luchar, hacen pactos con la burguesía, y en vez de organizar y preparar la caída del régimen capitalista y el establecimiento de un orden social socialista, organizan y preparan la capitulación y la sumisión de la clase proletaria a los dictados de la burguesía y del gobierno burgués. Para los reformistas, las reformas son el mejor medio de liquidar la lucha de clases para establecer "la paz industrial" y para engañar también a las masas obrers, ya que hacen tanto escándalo cuando obtienen una miserable reforma, que pudiera creerse que han conquistado la gloria para las masas explotadas. Debemos, pues, luchar contra este punto de vista reformista, punto de vista antiproletario, contrarrevolucionario y favorable únicamente a la misma clase capitalista.

4. El punto de vista del Partido Comunista. Para nosotros, para los comunistas, la lucha por la conquista de reformas y de reivindicaciones inmediatas dentro del actual sistema capitalista no es más que un aspecto, una parte, un producto mismo de la gran lucha general que el conjunto de la clase proletaria sostiene contra sus enemigos, contra la clase capitalista y contra el gobierno burgués. En las resoluciones del Tercer Congreso mundial de la Internacional Comunista, en el punto donde se habla de la táctica de los partidos comunistas frente a la lucha sindical, hay un párrafo formulado por el camarada Lenín y que dice:

"En el régimen capitalista, ninguna mejoría permanente de la situación del proletariado es posible; sólo el derrocamiento de la burguesía, la destrucción del Estado capitalista, permitirán mejorar la situación de la clase obrera y reorganizar la economía desorganizada por la anarquía de la producción capitalista. Pero de todo esto no hay que deducir que el proletariado debe renunciar a la lucha por sus intereses vitales, inmediatos y esenciales, hasta tanto no establezca su propia dictadura. La Internacional Comunista preconiza la lucha por las reivindicaciones concretas del proletariado, que en su conjunto descomponen el poder de la burguesía, organizan al proletariado y constituyan una etapa en la lucha por la dictadura. El significado revolucionario de la época actual consiste precisamente en que las reivindicaciones modestas y moderadas de las masas obreras son incompatibles con la existencia de la sociedad capitalista, lo que hace que la lucha por estas reivindicaciones se transforme en una lucha por el comunismo".

Para nosotros la lucha por reformas y reivindicaciones inmediatas tiene, en consecuencia como fin y objeto organizar a la clase proletaria, entrenarla en la lucha contra el capital y contra todo el régimen burgués, facilitando que la masa obrera se convenza y se compenetre por su propia experiencia de la imposibilidad de conquistar la emancipación social por medio de reformas únicamente y de la necesidad de hacer la revolución proletaria, destruir el Estado burgués y establecer un gobierno obrero y campesino, un poder de los trabajadores armados para implantar el régimen socialista y el régimen comunista. La adquisición de esta experiencia es una de las condiciones fundamentales para la revolución proletaria. Todavía existen millares y millares de obreros y campesinos que creen en la buena fe de la clase capitalista, del gobierno burgués y de todos sus lacayos dentro y fuera del proletariado no puede lanzarse a la revolución si los miles y millones de obreros y campesinos no han perdido su fe y su confianza en la burguesía, en la pequeña burguesía y en todos los políticos y politicastros reformistas y oportunistas que aún mangonean a gran parte de las organizaciones proletarias. Y sólo la lucha diaria económica y política, sólo la experiencia propia son capaces de despertar la conciencia de clase y de convencer a las masas de la falsedad e hipocresía de la clase burguesa. Además la lucha diaria y continua, aun por reivindicaciones insignificantes, contribuye, como dice Lenín, a "debilitar y descomponer" el poder de la clase capitalista, haciendo cada vez más fuertes y agudas las contradicciones existentes entre el proletariado y la burguesía, y entre las mismas filas de la clase capitalista, Debemos, pues, luchar por reformas, pero no debemos luchar como luchan los reformistas con el fin de buscar un entendimiento y de llegar a un pacto con nuestro enemigo de clase, sino al contrario, con el propósito de exigir y arrancarle lo más posible; con el fin de entrenar a las masas en la lucha; con el fin de hacer agitación y propaganda para nuestro programa y para nuestra táctica comunista; con el fin de desenmascarar la farsa filantrópica del gobierno y demostrar que éste no es más que un instrumento de la clase explotadora; para llevar a las masas obreras y campesinas a la verdadera lucha de clases, a la lucha proletaria y revolucionaria. Este es nuestro punto de vista, el punto de vista del Partido Comunista.

La Junta Obrero-Patronal será, a no dudarlo, un intento más, como la "Gran Convención" de obreros e industriales de la industria textil y como todos los esfuerzos gubernamentales o no, para armonizar los intereses esencialmente opuestos de las dos clases enemigas: la clase proletaria y la clase capitalista. Pero no puede unirse el agua con el fuego. La unificación entre la burguesía y el proletariado es una ilusión, un engaño y una mentira.

E. MARTIN.

La Convención Obrero-Patronal

(Viene de la 1a. Página)

En tercer lugar, la fijación del salario mínimo. Este es de la más alta importancia. Ante la imposibilidad de fijar un salario mínimo nacional, por la diversidad de regiones, del costo de la vida, etc., deben pedirse salarios mínimos por industrias y regiones, que serán determinadas por las Juntas especiales del Salario Mínimo integradas por representantes de las organizaciones obreras. A este punto constitucional debe agregarse la creación de Bolsas de Trabajo (Oficinas de Empleos), que deben estar controladas por las organizaciones obreras, y que sean únicamente las que proporcionen personal para las distintas industrias y ocupaciones.

En cuarto lugar viene el derecho de asociación. Este asunto tiene una gran importancia, por las "nuevas" ideas que empiezan a circular. El vicioso precedente sentado por un señor Caparroso, de pedir que la Cámara de Diputados nombrase una Comisión investigadora para juzgar la actuación de determinada organización obrera, no debe repetirse. Los trabajadores no deben aceptar más supervisión que la de sus organizaciones. Los representantes obreros deben firmemente sostener la absoluta independencia de las organizaciones obreras respecto del Gobierno. Permitir la ingerencia y la fiscalización gubernamental sería trasplantar a México los métodos fascistas de Italia y de España.

En quinto lugar viene el capítulo de los paros. En este momento de reajustes, los representantes obreros deben sostener el punto de vista de que los paros no deben autorizarse jamás. Si la burguesía es incapaz de mantener una industria en estado de producción, ésta debe entregarse a los trabajadores. El artículo 123, al poner en un plano de "igualdad" a los obreros y a los patronos, permitiendo a los obreros el derecho de huelga y a los patrones el paro, no hace más que manifestar su doble carácter y arruinar por completo su pretendido contenido socialista. Nadie con sesos en la cabeza, puede poner en un plano de igualdad a los patronos y a los obreros, a los unos con todo el poder económico y político en sus manos, y a los otros con el derecho de huelga únicamente.

En sexto lugar vienen los incisos XXI y XXII. El primero concede al patrón dos caminos para terminar sus dificultades con los trabajadores que le prestan servicio: o reponerlos en su trabajo, o indemnizarlos con el importe de tres meses de salario. El segundo inciso deja a eleción del trabajador o trabajadores el seguir trabajando o aceptar la indemnización. Todos nosotros sabemos cómo despiden los patronos a todo trabajador que por su actividad en la organización y por su valor es un peligro para ellos, dándole en el mejor de los casos una indemnización que casi siempre no llega a los tres meses de salario. Muchos comités, muchos organizadores han sido así arrojados del trabajo y boycoteados por todos los patronos.

Las representaciones obreras deben exigir una sola línea: la reposición del trabajador en el empleo.

En séptimo lugar viene el trabajo de los emigrantes. Todos sabemos de las espantosas condiciones de vida y de trabajo de nuestros hermanos que emigran, especialmente a los Estados Unidos. El inciso XXVI especifica que todo trabajador enganchado para el extranjero debe celebrar contrato, el cual se encargará de hacerlo cumplir el cónsul del lugar a donde el trabajador emigre. Esto hasta la fecha ha sido letra muerta. Nuestros trabajadores van a los Estados Unidos con o sin contrato, y a fin de cuentas todos quedan sin trabajo, e nlas garras de las autoridades de emigración americanas que los despojan de sus salarios y valores. Los representantes obreros deben exigir que se cumpla con la ley a este respecto, y que todo trabajador emigrante sea objeto de protección por parte de los cónsules y no se tenga que defender ellos como ocurre en muchos casos.

Otro punto de la más alta importancia es el concerniente al arbitraje obligatorio y a la participación en las utilidades. El artículo 123 establece con esas disposiciones la colaboración de clases, colocando viciosamente en un plano de igualdad a dos clases enemigas, antagónicas, con intereses inconciliables. Los representantes obreros pueden aceptar a las Juntas con el carácter de tribunales de conciliación, mas no de arbitraje. El arbitraje amarra de pies y manos a las organizaciones, tal como lo hemos visto en el reciente caso de los conflictos de Puebla y Orizaba.

En cuanto a la participación de utilidades, que anualmente produce al trabajador una cantidad misérrima, trata de crear en él el concepto de que es igual al patrón, de que él a su vez es patrón y también obtiene ganancias. El salario debe aumentarse, la participación en las utilidades debe ser la que realmente pertenece a los trabajadores: la utilidad integra que ahora detentan los zánganos explotadores.

El Gral. Obregón usó en su propaganda electoral un proyecto de Seguro Obrero que ahora se presenta incorporado al proyecto de reglamentación del 123. Los representantes obreros deben, a su vez, presentar un contraproyecto, dado que el del Gral. Obregón es sumamente deficiente en diversos puntos. Por ejemplo, en las cantidades que se darían a los jubilados, a los inutilizados por accidente de trabajo, a los familiares de los mismos; en el servicio del Seguro Obrero, que según dicho proyecto debe tomarse de los salarios; etc.

Creemos que los representantes obreros reunidos sabrán representar dignamente a sus organizaciones, y que por sobre todas las diferencias existentes se unificarán contra los patronos que desde luego presentan un frente unido contra las demandas proletarias.

No nos hacemos ilusiones sobre los resultados y fines de la Convención, pero en ella deben estar los trabajadores para demostrar que no se chupan el dedo y que están dispuestos a discutir y llevar adelante sus propias iniciativas.

R. CARRILLO.

Sobre la Misión de la Clase Media

¿QUE ES LA CLASE MEDIA?

No puede negarse la gran importancia de este tema. La denominación común de "clase media" no es muy concreta. Pero es imposible negar la existencia de esa clase y hasta la existencia de una "conciencia de clase" de los elementos de la clase media: saben sus intereses y luchan en todos los terrenos por defenderlos. Hay centenares de partidos que no tienen escrúpulos en llamarse "de la clase media". Ningún partido burgués ha tenido igual valor; por el contrario, muchos partidos y elementos burgueses se disfrazan con el amplio y benévolo traje de la clase media. Hasta en los sectores revolucionarios se llega a confundir lo que realmente es clase media. Por esto puede ser útil fijar unas cuantas ideas sobre lo que es clase media, sobre sus problemas y su porvenir.

x x x

Los que se afilian bajo el pabellón incoloro de la clase media son aquellos que no teniendo la posibilidad de ser grandes burgueses—poseedores de una gran fábrica, de un gran comercio, etc.—, tampoco se consideran, o no lo son de veras, asalariados, obreros en la industria moderna. Para que el estudio sea fructífero debemos hacerlo desde el punto de vista de sus relaciones con la producción.

Con la mirada puesta en el terreno de la producción del medio mexicano haremos este análisis. Fijarse en otra cosa que no sea el régimen de producción para dividir la sociedad en clases, es pura literatura y no sociología materialista.

Lo primero que salta a la vista son dos grandes corrientes, procedentes de sectores y épocas distintas, que van a desembocar en la gran corriente de la clase media actual.

Una corriente viene del pasado, de los sectores de la economía pre-capitalista, del régimen feudal. La otra corriente viene del presente mismo de los sectores de la nueva economía mexicana, de esa complicada economía moderna que ha estado constituyéndose desde el inicio de la revolución de 1910 por las fuerzas nacionales en acción y por la penetración de los factores imperialistas.

A la primera pertenecen los artesanos, los productores de toda aquella industria típica nacional que aún surte a una gran parte de la población: alfarería, sarapes, talabartería, trabajo del ixtle, etc. También podría considerarse como artesanos a muchos productores independientes, abastecedores de las necesidades comunes de las ciudades grandes, tales como sastres, zapateros, carpinteros y otros. Pero éstos, en una buena proporción, van dejando de pertenecer a la categoría expuesta y, por la adquisición de métodos modernos de producción, entran en la fase de miembros de la nueva economía con el carácter de pequeño-burgueses. Solamente se han citado en esta categoría, al hablar de una clase de transición, para afirmar el hecho de que no han desparecido completmente con su tipicidad pura de artesanos medioevales en muchos lugares del país.

La segunda y moderna corriente de que hablamos está constituída por los últimos citados—la pequeña burguesía indutrializante—, por el numeroso pequeño comercio de México en las poblaciones grandes y en los poblados. Y ahora hay también un nuevo sector de la clase media bastante importante. Nos referimos a los tipos que tienen algo de común con dos clases. Un ejemplo claro son los obreros de cierta región de Veracruz, los cuales a la vez que son obreros durante ocho horas cada día, verdaderos proletarios en la industria textil, son propietarios y explotadores de pequeños predios rústicos que la misma compañía les concedió con el sabio criterio previsor de abolir la lucha de clases en su ruda naturaleza, con el opio de un gran capitalismo "racional" (?). En muchos lugares del país se puede encontrar obreros que tienen otra fuente de entradas para su economía familiar, además del salario, si no por sí mismos, por alguno de los miembros de su familia.. A este sector de los elementos mixtos, de las clases duales, intermedias, pertenecen aquellos que poseen una casa y son obreros, los que cuentan con las rentas de pequeños, insignificantes capitales que han colocado en cualquier empresa pretendiendo aliviar la situación miserable de su vida de asalariados. Pero no son muy numerosos.

Son estos elementos híbridos—medio obreros medio capitalistas—los que le dan cierta tipicidad al movimiento sindical mexicano. No todo puede atribuirse al factor individual de la corrupción de tal o cual líder. Los votos de los sindicatos de pequeños comerciantes, de dueños de automóviles, de supuestas "cooperativas" que son simples compañías capitalistas, son los que hacen que no todas las resoluciones y toda la vida de los sindicatos tengan un marcado carácter socialista revolucionario.

Aunque el censo y las estadísticas de asociaciones científicas no nos dan el número exacto de esta clase media y de sus diferentes sectores, no se puede negar que constituyen una parte importante y viva de la población.

Todavía nos queda el elemento de la clase media más numeroso en México, y que es una resultante de los intentos para liquidar el feudalismo y establecer un capitalismo nacional con base agraria. Los campesinos que han logrado constituir un pequeño patrimonio con la tierra recibida o comprada y los pocos que han logrado mitigar su sed de refacción con alguna de las gotas que han salido de ese gotero que es el Banco Nacional de Crédito Agrícola, son los pilares más fuertes de la clase media nacional.

Y nos quedan los profesionales, los empleados, los trabajadores intelectuales. Casi todos ellos gustan de afiliarse a la clase media. Algunos se llegan a llamar "trabajadores". Sin embargo, ¿qué diferencia a un obrero o trabajador verdadero de la mayoría de los elementos anteriormente citados? El obrero o trabajador manual, hablando desde el punto de vista de la economía moderna, es el único que da "valor" a la materia con su fuerza de trabajo. Y la mayoría de los elementos citados viven de la repartición que de la "plus valía" adquirida hacen los patronos. Esta es la verdad económica que no podrá cambiarse dentro del régimen actual, donde existen tantos elementos superfluos o parasitarios. Pero es menester distinguir entre el elemento totalmente parasitario, chupador del trabajo proletario que el capitalista acumuló, y aquellos que realizan funciones útiles a la sociedad distribuyendo el "valor" creado por el obrero. Los empleados son necesarios bajo una economía socialista. También los maestros. Pero el régimen socialista, con la disminución de horas de trabajo y con el perfeccionamiento de la técnica, hará desaparecer la actual división de hombres que sólo trabajan con el cerebro y necesitan hacer deportes para gastar sus energías y hombres que fundamentalmente trabajan con su cuerpo y sufren por las dificultades para adquirir una cultura intelectual elevada.

Podemos ya, después de tantos casos particulares observados, definir lo que es la clase media en México.

Hé aquí el ensayo. No aspiramos más que a dar una contribución a la solución del gran problema nacional de clasificar las fuerzas sociales y definir sus verdaderos intereses.

Un conjunto de agregados sociales que presentan la característica general de vivir **fundamentalmente** con el producto de su propio trabajo; que emplean su propia fuerza de trabajo solamente, o la de algunos cooperadores, familiares o no, pero en reducido número, de uno a cuatro, que no permite la acumulación de trabajo ajeno suficiente para crear un gran capital. El complemento de sus entradas, después del fundamental trabajo propio, puede ser por la posesión de medios de producción o por la renta de algún capital inmueble o dado en préstamo. Todos ocupan, a pesar de las distintas subdivisiones que existen, una **posición común en la producción** frente a la clase capitalista que los hace competencia o los explota y frente a la clase proletaria que es la que compra sus productos o la que crea la parte de capital necesaria para pagar los sueldos o entradas de los que **producen objetos con valor de cambio.**

Se caracterizan por su inestabilidad. Económicamente fluctúa su situación, según las variables condiciones de la economía nacional controlada por el gran capital extranjero. Políticamente se refleja esta inestabilidad en el cambio constante de las tendencias de los distintos sectores de esta clase. Unas veces alianza con el proletariado y lucha contra el capitalismo y el imperialismo; otras sumisión a ambos y amagos contra el proletariado, a quien consideran competidor o el causante de su inestabilidad por las luchas que realiza.

La clase media es generalmente individualista, nacionalista y en una buena parte anticlerical. Un criterio eléctrico y liberal hace que su ideología pueda modularse con los variados tonos del instrumento de cobre de una "jazz-band".

Llegan a aceptar del socialismo ciertas reformas mínimas y la fraseología de propaganda; pero no la lucha de clases ni la socialización revolucionaria de los medios de producción.

Julio ANTONIO MELLA

(En el próximo número: "Los Problemas de la Clase Media".)

El Partido Comunista y...

(Viene de la 1a. Página)

por los individuos Miguel Orrico y Caparroso, Rosendo Salazar y Rodolfo Mora Sánchez, labor que no tiene más finalidad que debilitar a la clase trabajadora frente a los ataques y frente a la ofensiva cada vez más intensa de la clase patronal.

Pero el Partido Comunista exhorta a todos los obreros y campesinos afiliados a la CROM para que luchen CONTRA LA POLITICA DE COLABORACION DE CLASES implantada por la camarilla de Morones para sofocar la LUCHA DE CLASES que establecen los mismos Estatutos de la CROM. El Partido Comunista exhorta a todas las organizaciones y compañeros de la CROM que estén descontentos con la sucia actuación de sus dirigentes, a no salirse de la CROM sino a permanecer en ella, realizando un trabajo de purificación revolucionaria, imponiendo a dirigentes verdaderamente revolucionarios y llevando a toda la organización al terreno de la lucha de clases.

La firma de pactos de solidaridad entre las organizaciones miembros de la CROM y las organizaciones obreras y campesinas autónomas, bien sea local o regionalmente, así como la adhesión de todas las agrupaciones proletarias (de la CROM, autónomas o de la C. G. T.) al Comité Pro-Asamblea Nacional Obrera y Campesina debe constituir la base concreta para la celebración de una gran convención de los organismos de trabajadores de todo el país.

Sólo en este Congreso general, con representación de todos los Estados de la República, será posible discutir en forma concreta el modo de hacer efectiva la unificación de la clase proletaria que se agrupa en todas las organizaciones obreras y campesinas del país.

México, noviembre 15 de 1928.

EL C. C. DEL PARTIDO COMUNISTA DE MEXICO.

Importante Declaración de Cinco Organizaciones Proletarias

Una vez escrito el anterior manifiesto, hemos recibido el siguiente documento:

Considerando que actualmente existe un grave desconcierto sobre la actitud que deben adoptar las organizaciones autónomas frente a la CROM, los abajo suscritos, delegados de la Confederación Obrera de Tamaulipas, de la Liga Nacional Campesina, de la Confederación Obrera de Jalisco, de la Liga Obrera y Campesina de Coahuila y de la Confederación de Sindicatos Obreros y Campesinos de Nayarit ante el Comité Pro-Asamblea Nacional de Unificación Obrera y Campesina, hemos creído indispensable hacer públicas las siguientes declaraciones:

PRIMERA:—Condenamos toda acción encaminada a combatir a la Confederación Regional Obrera Mexicana, arrancándole sindicatos y provocando un desmembramiento en sus filas, como lo quieren multitud de políticos logreros, grandes y pequeños, federales y provincianos, que en su política personal contra los laboristas no piensan más que en aquello de que "a río revuelto, ganancia de pescadores". En este concepto reprobamos enérgicamente la actitud de Orrico Caparroso, quien de un tiempo a esta parte, con el pretexto de depurar las filas de la CROM, se viene dedicando a dividir sindicatos, con grave perjuicio para la unidad de las organizaciones, que debe ser salvaguardada sobre todas las cosas por los que sinceramente defienden los intereses de la clase trabajadora.

Los trabajos de depuración deben llevarse a cabo metódicamente, en una forma tal que no sean los capitalistas los que resulten beneficiados, pues la división no hace más que debilitar las fuerzas obreras y por lo mismo da medo a los patrones para nulificar las ventajas obtenidas por los obreros a costa de multitud de sacrificios.

SEGUNDA:—Manifestamos que los trabajos de unificación deben efectuarse llevando a cabo una activa propaganda en favor de una acción conjunta de todas las organizaciones sindicales de la República, sin distinción alguna. Contra los paros y reajustes; por la celebración de contratos colectivos; por la solución de la crisis creada por la falta de trabajo; por la supresión de las guardias blancas, por la abolición de las tiendas de raya; por la posesión de las tierras por parte de los campesinos; por la obtención de ventajas en la reglamentación del artículo 123 constitucional, y por todo aquello que constituya una ventaja para nuestra clase trabajadora. Lo que no se lleve a cabo dentro del espíritu que señalamos, desvirtuará los verdaderos propósitos de unificación y traerá consigo resultados contraproducentes, pues la división existente en las filas obreras se ahondará cada día más, las organizaciones que se quiere depurar seguirán en el mismo estado y se establecerán precedentes de tales consecuencias para el principio mismo de organización, que nuestros enemigos sabrán utilizar hábilmente.

Delegado de la Confederación Obrera de Tamaulipas, Elías Barrios.—Por la Liga Nacional Campesina, Isaac Fernández, J. Gpe. Rodríguez.—Por la Liga Obrera y Campesina de Coahuila, J. Díaz Ortiz.—Por la Confederación Obrera de Jalisco, D. A. Siqueiros.—Por la Confederación de Sindicatos Obreros y Campesinos de Nayarit, B. M. de León.

AYUDA ROJA

Otro Campesino asesinado en Durango

(Viene de la 1a. Página)

mismo apellido, por el Comandante de Policía Herculano Chávez y por su "cuico" Pancho.

En fin, en este lugar se vive en un régimen peor que el porfiriano, porque los malhechores nomás se agazapan en las cuevas de los reaccionarios y nada les pasa. Al señor J. Antuna, Presidente Municipal, le importa poco que el pueblo reniegue; lo que le importa son las rentas exageradas y los burros mostrencos para rematarlos y enriquecerse, porque el tiempo es corto y... la vida es larga.

En estos momentos se unen reaccionarios chicos y grandes, haciendo frente único con el caballero de Colón Prisciliano Reyes, que es presidente del fraccionamiento y quiere arrebatarles las tierras que poseen los compañeros Ontiveros, porque no se arrodillan ante los gachupines.

En vista de esta situación insostenible(pedimos el desarme de todos los "cuicos" de los citados gachupines, que son verdaderas guardias blancas ilegales, la destitución del Comandante Chávez y de los jefes de cuartel y el castigo inmediato de los asesinos que tratan de impedir por medio del terror que los trabajadores de esta región consigan la tierra a que tienen derecho según las leyes agrarias.

EL CORRESPONSAL

LIBROS

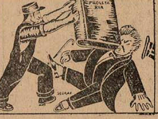

CRITICA DE LA ECONOMIA POLITICA, Carlos Marx $ 1.00
PRECIOS, SALARIOS Y GANANCIAS, Carlos Marx . . ., 0.75
EL MATRIARCADO, Pablo Lafargue . . . ., 0.75
IDEA DE LA JUSTICIA Y DEL BIEN, ídem .. .., 0.75
DIOS NO EXISTE, Manuel Saurí .. .., 1.25
LA EDUCACION EN RUSIA, Scott Nearing .. .., 2.00

"LOS PEQUEÑOS GRANDES LIBROS"
A 0.35 centavos cada uno:
EL CONCEPTO DE LA HISTORIA, Jean Jaurés.
LO QUE PIENSO DE LA GUERRA, León Tolstoi.
SOCIALIZACION DE LA SOCIEDAD, A. Bebel.
UN VIAJE POR LOS CIELOS, Camilo Flammarión.
LAS FACULTADES MENTALES, Carlos Darwin.
SOCIALISMO UTOPICO Y SOCIALISMO CIENTIFICO, Federico Engels.
DEMASIADAS LEYES, Herbert Spencer.
LA REVOLUCION A TRAVES DE LOS SIGLOS, A. Hamon.
EL DERECHO A LA PEREZA, Pablo Lafargue
POR QUE CREE EN DIOS LA BURGUESIA, ídem.
LA HUMANIDAD FUTURA, Gustavo Hervé
MANUAL DEL SOCIALISTA, Alberto Richard.
LA LEY DE LOS SALARIOS, Julio Guesde.
EL SOCIALISMO AGRICOLA, E. Vandervelde.

A 10 Centavos:
¿QUE ES EL A. R. P. A.?, Julio A. Mella.
MEXICO ANTE EL PELIGRO DE GUERRA, Tesis del Partido Comunista de México.
LA CUESTION SINDICAL, íd.
BOMBAS. Poesías Revolucionarias, H. Laborde.
LA CORRESPONDENCIA SUDAMERICANA, números 1, 2 y 3.
CONFERENCIAS, J. Silva Hérzog .. .. $ 0.50
LA RELIGION AL ALCANCE DE TODOS, Ibarreta 1.00
MENTIRAS RELIGIOSAS, Voltaire 1.25
EL CAPITALISMO DEL ESTADO, por Nicolás Lenín 1.75
IDEARIO BOLCHEVISTA, ídem 1.75
EL COMUNISMO DE IZQUIERDA, ídem 1.75
La Victoria Proletaria y el Renegado Kautski, ídem 1.75
El Estado y la Revolución Proletaria, ídem .. .. ,, 1.75
La Tercera Internacional, ídem ,, 1.50
Democracia Burguesa y Democracia Proletaria, ídem 1.25
El Triunfo del Bolchevismo, por León Trotzky .. .., 1.25
El Bolchevismo, ídem 1.25
De la Era Bolchevista, por Máximo Gorki 1.75
La Internacional Comunista(en francés) Boletín quincenal (desde el 1 hasta el 20), cada uno . ,, 0.50

Libros en inglés y francés, muy baratos

Todo pedido será despachado inmediatamente al recibo e su importe en giros, vales postales u otras libranza de fácil cobro

Apartado 2031. México, D. F.

32

Los que Atacan a la CROM y Nosotros

A últimas fechas le han resultado al proletariado algunos redentores que, sin contar con ninguna organización tras de sí, se han dedicado a la ingrata tarea de desmembrar la CROM. Especulando con la situación política adversa a la clase trabajadora, ha llegado a apuntarse algunos éxitos parciales que no por su escaso valor debe pasar por alto la clase trabajadora del país.

Como quien volviera a descubrir la América, esos "redentores" han descubierto AHORA que los líderes amarillos son una banda de politicastros, vividores de las organizaciones obreras, etc. Y partiendo de esta crítica, sus actividades se han dedicado a escamotear sindicatos a la CROM. Podemos anotar entre estos tardíos redentores al joven pistolero Orrico y Caparroso, al filósofo incompleto y amnistiado delahuertista Rosendo Salazar y al agente provocador y aventurero Rodolfo M. Sánchez. Los tres coinciden en el modo de "emancipar" al proletariado: romper organizaciones nacionales, fabricar sindicatitos que "no toleran" la centralización de ningún comité nacional, etc.; es decir, tratan de conseguirse SUS propias organizaciones.

Pero la clase trabajadora debe preguntarse qué oculto interés se cobija en las palabras y los actos de estos mentirosos apóstoles. Desde que se acabaron los milagros, los hombres no actúan por inspiración celestial, sino que se mueven por el impulso de determinadas fuerzas sociales.

A partir del asesinato del general Obregón se ha recrudecido la ofensiva contra las organizaciones obreras. La CROM ha sido escogida como el primer blanco, por ser la organización nacional más destacada; pero ningún organismo proletario debe olvidar que a todos les llegará su turno. El hecho de que casi todas las huelgas registradas últimamente sean de carácter defensivo, indica que la clase patronal está atacando. Y esta ofensiva económica anuncia la ofensiva política. Cogido el Gobierno entre las pinzas de oro del imperialismo, se resbala cada vez más hacia la derecha. La fraseología oficial sobre la emancipación de los obreros y campesinos va cayendo en desuso, casi está arrinconada, y en cambio se usa y abusa de la "reconstrucción nacional", de la "fecundación por el capital americano", del "modo inteligente de aprovechar la invasión de oro", del "orden para asegurar el desarrollo de nuestros recursos naturales". Esta actitud nos va enseñando la otra cara de la burguesía nacional, bien distinta de aquella faz implorante y radical de los momentos en que se necesitaba la sangre de los obreros y campesinos para conservar el poder: la cara insolente del explotador, del enemigo neto, del socio mediero de la reacción latifundista y del imperialismo americano.

"Divide y reinarás": el viejo lema sigue en práctica. Dividiendo a los obreros de los campesinos, la burguesía ha trabajado con manos libres. Separada del proletariado, ignorante de su propia fuerza y dividida entre sí, la clase campesina ha sido instrumento de los caciques locales. La burguesía y los latifundistas "de la Revolución" comprenden el enorme peligro que para ellos representa la organización de los obreros y de los campesinos, y procuran mantenerlos divididos, empleando para ello todos los instrumentos.

Y es contra esta táctica criminal del enemigo de clase, contra la que nosotros, comunistas, presentamos una táctica del proletariado, una táctica revolucionaria. Nuestro lema es: NO ROMPER LAS ORGANIZACIONES, NO DIVIDIR LOS SINDICATOS, NO DEBILITAR LA ORGANIZACION OBRERA Y CAMPESINA. Y en cambio, trabajar desde adentro para convencer a los obreros de la traición de los líderes, sostener una lucha tenaz y sistemática en el seno de cada una de las organizaciones obreras y campesinas, hasta lograr que ellas mismas se den una táctica y ua dirección revolucionaria.

Sin los suficientes elementos de guerra, sin la suficiente organización; teniendo nuestros enemigos todo el poder económico, político y militar en sus manos, la única posibilidad de lucha victoriosa es la lucha de las masas, de las grandes organizaciones, de los cuerpos nacionales de la clase obrera y campesina. Y especialmente en los momentos de reacción, cuando se presenta ante los trabajadores un cruento porvenir de duros combates, la unificación y la conservación de las grandes organizaciones de masas es la tarea inmediata y esencial de los revolucionarios.

Los aventureros a sueldo del enemigo proponen a la clase trabajadora quebrar sus armas, destruir sus sindicatos, dividir su fuerza. Nosotros le proponemos reforzar sus organizaciones, depurarlas de los malos elementos y hacer comprender a todos los obreros y campesinos que su interés común les señala el deber de marchar unidos.

Los extraños al proletariado predican la táctica suicida de salir de las organizaciones que están en manos de los líderes amarillos, de formar nuevos sindicatos "revolucionarios" ¡Miraje fácil y engañoso! Los comunistas proponemos seguir en esas organizaciones, llevarlas al combate, librarlas de los traidores y darles una dirección proletaria y revolucionaria.

Los Salazar, Orrico y compañía dicen luchar "contra el centralismo", pulverizando las fuerzas del proletariado, luchando contra las organizaciones nacionales, contra la disciplina y contra la solidaridad. Nosotros pedimos que todas las organizaciones establezcan entre sí pactos de solidaridad y de lucha común contra el común enemigo, que se dupliquen las fuerzas con la incorporación de todos los organismos dispersos en el país.

Los redentores de ultima hora, fresquecitos, aconsejan la táctica que daría el triunfo a la burguesía y al imperialismo. Nosotros repetimos la palabra certera de Lenín y hacemos nuestro el lema de una organización obrera: "TRABAJADORES: LA UNIFICACION NOS DARA LA VICTORIA".

Principios de Comunismo

Por Federico Engels

V.

17.—¿ES POSIBLE SUPRIMIR DE GOLPE LA PROPIEDAD PRIVADA?

No, como tampoco pueden aumentar repentinamente las fuerzas productivas ya existentes, a manera de poder establecer el comunismo de un día para otro. La revolución proletaria no podrá, por consiguientes, más que transformar poco a poco la sociedad actual, y no podrá suprimir completamente la propiedad privada, sino cuando se haya creado la cantidad de medios de producción necesarios.

18.—¿QUE CURSO TOMARA ESA REVOLUCION?

Establecerá al comienzo una constitución democrática, y mediante ella, directa o indirectamente, la dominación política del proletariado. Directamente en Inglaterra, donde los proletarios constituyen ya la mayoría del pueblo; indirectamente en Francia y en Alemania, donde la mayoría del pueblo no solamente está compuesta de proletarios, sino también de campesinos medios y pequeños burgueses que apenas se encuentran en camino de proletarizarse, y que dependiendo más o menos del proletariado en todo lo que se refiere a sus intereses políticos, en consecuencia deben someterse rápidamente a los intereses de la clase obrera. Esto exigirá tal vez una segunda lucha, pero en todo caso será una lucha que no podrá terminar sino con la victoria del proletariado.

La democracia no sería de ninguna utilidad para el proletariado si él no la utilizara inmediatamente para dictar medidas que entrañen golpes directos a la propiedad privada y que aseguren la existencia del proletariado. Las más importantes de estas medidas que desde ahora se presentan como consecuencias necesarias de la situación, son las siguientes:

1.—Reducción de la propiedad privada por medio de impuestos progresivos, fuertes impuestos sobre las herencias, supresión del derecho de herencia en línea colateral (hermanos, sobrinos, etc.), empréstitos forzosos, etc.

2.—Expropiación progresiva de los propietarios rurales, de los industriales, de los dueños de ferrocarriles y navieros, bien por medio de la competencia de la industria del Estado, bien directamente por medio de indemnizaciones o bonos.

3.—Confiscación de los bienes de todos los emigrados y rebeldes a la mayoría del pueblo.

4.—Organización del trabajo u ocupación de los obreros en los dominios fábricas y talleres nacionales, suprimiendo la competencia de los obreros entre sí y obligando a los industriales que todavía subsistan a pagar el mismo salario alto que paga el Estado.

5.—Trabajo obligatorio para todos los miembros de la sociedad, hasta la supresión completa de la propiedad privada; constitución de ejércitos industriales, especialmente para la agricultura.

6.—Centralización en manos del Estado del sistema de créditos y del comercio con el dinero, mediante la creación de un banco nacional con capital del Estado y previa supresión de todos los bancos privados.

7.—Multiplicación de las fábricas nacionales, de los talleres, ferrocarriles, barcos; cultivo de todas las tierras y mejora de las ya cultivadas a medida que vayan aumentando los capitales y las fuerzas obreras de que disponga el país.

8.—Educación de todos los niños, desde el momento en que puedan ser desprendidos de los cuidados maternales, en instituciones nacionales y por cuenta de la nación (educación y fabricación) (1).

9.—Constitución de grandes palacios en los dominios nacionales, para habitación de las comunidades de ciudadanos ocupados en la industria o en la agricultura, uniendo las ventajas de la vida en la ciudad con las de la vida en el campo, sin los inconvenientes de ésta.

10.—Destrucción de todas las habitaciones y barriadas insalubres y mal construidas.

11.—Igual derecho de sucesión para los hijos legítimos y no legítimos.

12.—Concentración de todos los medios de transporte en manos del Estado.

Naturalmente, todas estas medidas no podrán ser tomadas de repente, pero una de ellas lleva necesariamente tras de sí a todas las otras. Una vez aplicado el primer golpe radical a la propiedad privada, el proletariado se verá obligado a marchar siempre adelante y a concentrar progresivamente en manos del Estado todo el capital, la agricultura y la industria, los transportes y el cambio. Esta es la finalidad que persiguen todas estas medidas, que podrán irse aplicando y produciendo su efecto centralizador a medida que las fuerzas productivas del país vayan creciendo gracias al trabajo del proletariado.

En fin, cuando todo el capital, cuando toda la producción y todo el cambio se concentren en manos del Estado, la propiedad privada caerá por si misma, el dinero se hará inútil y la produción aumentará y los hombres se transformarán a tal grado que podrán romperse también los últimos vínculos con la antigua sociedad.

19.—¿SE HARA ESA REVOLUCION EN UN SOLO PAIS?

No. La gran industria, creando el mercado mundial, ha aproximado tan estrechamente unos pueblos con otros, y especialmente a los más civilizados, que cada pueblo está en dependencia directa de lo que sucede en los demás. Además, en todos los países civilizados ha unificado de tal modo el desarrollo social, que la burguesía y el proletariado se han convertido en las dos clases más importantes de la sociedad, y el antagonismo entre ellas se ha convertido hoy en el antagonismo fundamental de la sociedad. La revolución comunista, por consiguiente, no será una revolución puramente nacional. Se producirá al mismo tiempo en todos los países civilizados, es decir, cuando menos en Inglaterra, Estados Unidos, Francia y Alemania (2) En cada uno de estos países se desarrollará más o menos rápidamente, según el desarrollo de la industria en cada uno de ellos y de acuerdo con la mayor riqueza nacional y con la más considerable masa de fuerzas productivas. Debido a esto, la revolución será más lenta y difícil en Alemania, más rápida y más fácil en Inglaterra. Ejercerá también sobre los demás países una fuerte repercusión, transformando completamente su modo de desarrollo. Será una revolución mundial y deberá, por lo tanto, tener un campo mundial.

(En el próximo número: CUALES SERAN LAS CONSECUENCIAS DE LA SUPRESION DE LA PROPIEDAD PRIVADA?)

(1) Las palabras entre paréntesis parecen indicar que el autor se proponía desarrollar este punto mostrando la necesidad de basar todo el sistema de educación en el trabajo.

(2) No hay que olvidar que esto fue escrito en 1847, es decir, en una época en que Rusia era un país puramente agrario.—**Notas del Traductor.**

LOS CANTOS DEL PUEBLO

HIMNO AGRARISTA

A la Memoria del Camarada Primo Tapia, Caído en la Lucha Social

(Música del himno nacional mexicano)

Compañeros, mañana en la tierra
dejará de existir la opresión;
preparad vuestras armas: la guerra
debe darnos la emancipación.

I

No la guerra burguesa, que arroja
a los pueblos en masa a la lucha;
¡no, agraristas! por fin ya se escucha
clarinada argentina triunfal.
La protesta es de todos los parias
que extremece los áureos confines
y arrebola los vivos carmines
de la aurora que pronto vendrá.

II

No la guerra burguesa en que ha sido
de cañón triste carne el de abajo;
es la gleba, es el pueblo, el Trabajo
desatándose el yugo opresor.
Son los parias de toda la tierra
que cansados al fin de sus penas
despedazan las férreas cadenas
que por siempre les tuvo el señor.

III

No la guerra burguesa, agraristas,
por fronteras y patrias mentidas
y otras cosas así, fementidas,
que son mitos y mitos nomás.
Nuestro ideal es grandioso y bendito:
implantar la justicia en la tierra,
suprimir la miseria y la guerra....
y hasta entonces la patria será.

IV.

La legión invencible despierta
del letargo de siglos y siglos;
no le espantan los negros vestiglos
con que el cura falaz la asustó.
Ya no quiere que roben su esfuerzo
como mísero peón de la hacienda;
ya no sigue de esclavos la senda,
que los libres no tienen señor.

V

Ya no sufre la paz fementida
del provecto sicario Porfirio,
ya no quiere el tremendo martirio
que a los parias nomás torturó.
¡Para atrás, de la gleba enemigos!
Los vampiros que explotan el suelo,
os farsantes que venden el cielo;
vuestro imperio de horror ya finó!

VI.

Proletarios de todas las razas,
explotados de toda la tierra
forman ya la infranqueable barrera
que los grillos por fin romperá.
¡Adelante, adelante agraristas,
en falange marcial y potente,
que el laurel ceñirá vuestra frente
como emblema de triunfo inmortal!

VII.

Vuestro esfuerzo consciente y unido
destruirá la rapaz tiranía,
y en un "fiat" se abrirá el claro día
de una era de fúlgida paz.
Cual recuerdo de atroz pesadilla,
muy lejana estará la miseria,
como miran la triste Siberia
las vanguardias de la libertad.

VIII.

¡Mundo nuevo, salud! Ilumina
con tus claros y puros destellos
los ensueños gigantes y bellos
de los hombres que amaron la luz;
de los hombres que dieron su vida
por destruir ancestral egoismo
e implantar fraternal Comunismo
bajo el cielo esplendente y azul!

IX.

En sangrientas celadas cayeron,
en su pecho de amor una llama,
tremolando la roja oriflama
una hueste valiente y leal.
Precursores de una era dorada,
paladines, vivís en la historia
auroleados con lampos de gloria
y destellos de luz sideral!

X.

¡Mundo nuevo, salud! Ilumina
con tus áureos y fúlgidos rayos
a los libres, ya no a los vasallos,
que enarbolan un solo pendón.
¡A las armas, obreros conscientes!
¡A las armas! Se escucha la diana
anunciando la clara mañana
en la noche de la explotación!

Apolinar MARTINEZ M.

En Detroit, Mich., EE. UU. de Norteamérica.

Grupo Cultural Femenino en el Ingenio de Tilapa

A mediados del pasado mes de octubre quedó constituído el Grupo Cultural Femenino del Ingenio de Tilapa, que desde luego se puso en comunicación con las bataliadoras compañeras que integran los Centros de Mujeres del Estado de Jalisco, y con otras organizaciones similares en toda la República.

Las compañeras del nuevo grupo cultural están animadas de espíritu revolucionario y dispuestas a cooperar con los trabajadores del Ingenio de Tilapa en la obra de su defensa y emancipación.

La Verdadera Significación del....

(Viene de la 1a. Página)

cía una abierta propaganda clerical, justificando el crimen de Toral y alentando a los católicos a seguir el "heroico" ejemplo.

El jurado sirvió para testimoniar que los católicos tienen una organización ilegal poderosa y bien planeada. La demostración del día 28 del pasado octubre, sirvió para preparar a la masa fanática a las demostraciones que se efectuaron durante el jurado.

En el mismo jurado, las declaraciones de Toral demostraron un hecho ya conocido por nosotros: que los cristeros usan las organizaciones deportivas de la juventud como aparatos para reclutar elementos. Y esto no sólo en la ciudad de México, sino en todo el país.

LACONTRAOFENSIVA PROLETARIA

El proletariado debe ver cómo los cristeros, después de la muerte de Obregón, han redoblado su actividad. Las planas de los periódicos se llenan con noticias de atentados contra trenes de pasajeros, de ataques a los poblados, de asesinatos de campesinos y de soldados federales, de atropellos sin cuento. La "Unión Popular" sigue en pie. Es mentira que la organización clerical esté abatida.

Ante las próximas elecciones presidenciales, los cristeros redoblarán su actividad. Y es más, se aliarán a cualquier candidato burgués que, como Vasconcelos, no sea partidario de la pena de muerte... para los reaccionarios. Con Vasconcelos, con Valenzuela o con el licenciado, general y pastor protestante Aarón Sáenz, la alianza no es cosa difícil. Es por demás decir lo que tal alianza representaría para el proletariado y la clase campesina.

Todas las organizaciones obreras y campesinas deben fijar su atención en las actividades cristeras. Debemos oponer a la organización cristera nuestra organización proletaria.

En cada agrupación obrera y campesina debemos formar comités especiales de lucha contra la reacción clerical. Estos comités deberán desarrollar una activa labor de propaganda y de organización, a fin de contrarrestar la propaganda clerical.

Los acontecimientos enseñan claramente que "la religión es el opio del pueblo" y que es usada como instrumento de dominación por la burguesía y por el imperialismo. La lucha contra la reacción clerical es por consiguiente una lucha contra el latifundismo, contra el imperialismo y contra las bandas de "cristoreyes" que asolan regiones enteras del país, transformando en antorchas de su bárbara fe los indefensos poblados y los trenes de pasajeros

Estadística de Circulación de "EL MACHETE"

ESTADOS	Octubre 1927.—No. 94. Circulación	Agentes	Octubre 1928.—No. 137 Circulación	Agentes
Veracruz	1625		1440	44
México	30		377	11
Tamaulipas	797		1285	22
Michoacán	180		385	19
Durango	171		335	33
San Luis Potosí	275		81	4
Coahuila	345		498	25
Oaxaca	155		187	10
Yucatán	165		180	6
Chihuahua	220		151	10
Chiapas			45	3
Jalisco	637		881	17
Morelos	5		20	2
Distrito Federal	450		896	43
Nuevo León	125		256	6
Tlaxcala	25		31	4
Nayarit	906		110	3
Puebla	930		689	21
Zacatecas	20		65	5
Guerrero	5		40	2
Sonora	170		178	4
Guanajuato	248		86	6
Hidalgo	103		270	7
Aguascalientes	5		90	3
Sinaloa	5		5	1
Tabasco	3		3	1
Querétaro			65	2
Baja California			10	1
Quintana Roo			15	2
Colima	710			
Estados Unidos	594		702	32
América Latina	347		942	39
Suscripciones	85		119	
Propaganda y canje	105		982	
	7,931	232	11419	388

FOLLETON DE "EL MACHETE"

Memorias de un Viejo Bolchevique

Por O. Piatnitski

(Traducción Especial para EL MACHETE)

I

EL COMIENZO DE MI ACTIVIDAD REVOLUCIONARIA (1896-1907)

Era el año de 1896 y trabajaba yo en una sastrería. En el pueblo donde entonces vivía con mis parientes oía a los obreros y obreras que allí trabajaban hablar de los socialistas que habían llegado expulsados y desterrados de otras ciudades de Rusia. En compañía de un grupo de obreros e intelectuales del lugar, aquellos desterrados celebraban reuniones donde se enseñaba a los trabajadores a leer y escribir y se leían en común libros y folletos sobre asuntos sociales. Además se hablaba en el taller de juntas secretas que se celebraban en las principales ciudades de la región, y de las aprehensiones efectuadas en ellas por la policía. Todo esto me interesaba mucho, aunque todavía no podía darme cuenta de qué se trataba en realidad.

A fines de 1896, aprovechando unos días de fiesta, vinieron a visitarnos mis hermanos mayores, que trabajaban en otra ciudad y en otra provincia. Grande fue mi asombro cuando de repente comenzaron a llegar a nuestra casa desterrados y elementos intelectuales y muchos obreros y obreras, algunos de los que trabajaban en el mismo taller que yo. Entonces supe que mis hermanos estaban en contacto con los dirigentes del movimiento obrero de la región donde vivíamos y que habían llegado también a pasar los días de fiesta en nuestra ciudad.

La ciudad—Vilcomir se llama—tenía unos 14.000 habitantes. Había en ella muchos talleres de artesanos y además dos o tres pequeñas curtidurías, algunas fábricas de escobas y un gran taller de cerrajería. Entre los obreros que trabajaban en estos talleres, algunos habían trabajado ya en ciudades mayores donde el movimiento obrero estaba más desarrollado también.

Durante los días festivos, los obreros que trabajaban en Kovno, en Vilna, en Duenaburg y en Varsovia, acostumbraban llegar hasta Vilkomir a saludar a sus parientes y conocidos, en unión con los obreros conscientes de Vilkomir, comenzaron a organizar asambleas y paseos a los alrededores, en los cuales se daban representaciones teatrales, se pronunciaban discursos y se cantaban cantos revolucionarios.

Yo tenía ganas de hacerme independiente lo mas pronto posible. Un conocido me ofreció un trabajo en la ciudad de Ponevjesch, cabecera del distrito, y aunque mis parientes nunca quisieron darme el permiso, me salí de la casa y acepté el trabajo ofrecido.

En el taller donde yo trabajaba Ponevjesch había unos quince obreros. La jornada de trabajo era de 15 a 18 horas. La ignorancia de los obreros y obreras era increible. Los salarios eran bajísimos, pero los obreros los aceptaban sin decir palabra. Mi situación era todavía peor: no tenía cuarto y tenía que dormir en el taller, sobre la mesa de trabajo. Y además que la jornada era larga todavía después de acabado el trabajo y de haber salido todos los obreros no me era posible dormir, porque entonces venía el maestro, el dueño del taller, a cortar y a trabajar sobre la misma mesa que me servía de cama. Indagué y averigüé si existían grupos de lectura o reuniones obreras pero no pude encontrar nada. Todo esto me movió a aceptar el regreso a casa, cuando recibí carta de mis parientes en la que me llamaban. Pero mi estancia en la casa no fue muy larga. A fines de 1897. Trabajé allí en un taller con un sueldo de 3 rublos a la semana, y vivía en casa de uno de mis hermanos, donde frecuentemente se efectuaban reuniones, conferencias y discusiones. Al principio tenía que salir del cuarto cada vez que había una reunión, pero más tarde me aceptaron como oyente silencioso y con "igualdad de derechos" en todas las reuniones y asambleas. Empezaron las persecuciones, los cateos en las casas y las aprehensiones. Entonces los compañeros activos que tenían organizado el grupo de lectura de los carpinteros y que acostumbraban reunirse en casa de mi hermano, comenzaron a confiarme en cargos y trabajos confidenciales, como llevar literatura revolucionaria de Kovno a Vilna, entregar materiales y cartas importantes a determinados compañeros, etc.

Mis hermanos eran de oficio carpinteros, y debido a esto yo tenía más relación con los carpinteros que con los compañeros de mi mismo oficio. También los carpinteros me habían aceptado tácitamente en su grupo, en tanto que mis compañeros de trabajo me consideraban todavía demasiado joven para tomar parte en sus reuniones y reconocerme como igual.

Cuando llegué a Kovno pude darme cuenta de que a la casa de mi hermano mayor llegaban frecuentemente obreros y que alguien les leía algo, explicándoles después lo leído. Estas clases nocturnas duraban muchas veces hasta las doce de la noche. A veces los reunidos discutían con voz alta y excitada, y se acaloraban tanto que parecía que peleaban entre sí. Sólo más tarde comprendía de que se trataba de un círculo de lectura de educación política elemental y de asambleas sindicales del grupo de carpinteros, donde se discutían problemas de organización y tácticas de lucha.

En estas asambleas se fijaron los salarios mínimos por los cuales los carpinteros acordaron trabajar y por menos de los cuales nadie tenía derecho a aceptar ningún trabajo de carpintería. Las carpinterías tenían en una de las calles de la población una bolsa de trabajo, a donde llegaban los industriales y los enganchadores a solicitar los obreros que necesitaban. No puedo recordar si hubo huelgas de importancia en los talleres de carpintería, pero en las otras industrias, por ejemplo en las fábricas de cigarros y en los talleres de sastrería, sí se efectuaron considerables movimientos por los salarios. Nunca tuve oportunidad de asistir a una asamblea general de los carpinteros, pero como ellos casi siempre visitaban el local de la Asociación Antialcohólica, donde se podía conseguir té y cena a un precio sumamente bajo, y donde se hallaban obreros de diferentes oficios, casi siempre estaba entre ellos. Naturalmente, aquellas no eran reuniones como las que acostumbramos tener ahora, con su orden del día, su presidente de debates y su secretario de actas, sino únicamente un intercambio de opiniones generales sobre diferentes cuestiones y problemas sociales.

Con frecuencia, los más activos entre los carpinteros organizaban veladas. Se pronunciaban después discursos cortos, se cantaban canciones revolucionarias y cada uno de los presentes tenía que gritar cualquier frase, como por ejemplo: "¡Abajo el capitalismo!", o "¡Viva el socialismo!", etc. Recuerdo bien a 2 carpinteros, uno de unos veinte o veintiún años, el otro un hombre ya viejo, con el pelo blanco. El primero era muy enérgico, entendía inmediatamente el fondo de las cosas que se trataban y además sabía hablar bien y con frases muy bonitas. Todos los obreros lo querían y apreciaban mucho. Se llamaba Sundel. El otro había estado ya en Inglaterra o en Estados Unidos, donde estuvo empleado en un club o biblioteca obrera. Nos contaba muchas cosas del movimiento obrero extranjero, y como había leído mucho se le oía con gran atención y todos lo apreciaban. No puedo acordarme de su nombre.

La solidaridad entre los obreros de las diferentes industrias era muy grande. Cuando había huelgas en otras industrias, los carpinteros sostenían a los huelguistas no sólo con dinero y buenos consejos, sino también haciendo toda la propaganda y agitación posible entre los mismos trabajadores huelguistas, ayudando también a impedir la entrada de los esquiroles a los talleres. A veces se entablaban verdaderas batallas entre huelguistas y esquiroles, que casi siempre traían como consecuencia la aprehensión de varios huelguistas. Hay que decir que todos los obreros se portaban maravillosamente con los compañeros aprehendidos: se les trataba con todas las consideraciones y todo el mundo les admiraba. Todavía recuerdo que, allá por el año de 1899, poco después de mi llegada a Vilna los trabajadores supieron que iba a pasar por la estación de la ciudad, deportado para Siberia, un compañero zapatero, de nombre Mendel Garb, que iba a cumplir algunos años de trabajos forzados por su actuación revolucionaria. Los obreros dejaron el trabajo, corrieron hacia la estación, y cuando llegó el carro donde viajaba el prisionero todos lo saludaron con vivas a los revolucionarios y maldiciones contra el régimen zarista.

En las comisarías de policía se acostumbraba golpear a los compañeros aprehendidos, para sacarles los nombres de los demás compañeros y las direcciones de las casas donde celebraban sus reuniones y asambleas. Por eso todos los compañeros más activos y mas conscientes emprendieron una enérgica campaña para enseñar a todos los obreros revolucionarios cómo tenían que portarse en caso de ser aprehendidos o interrogados. Los que fallaron durante el interrogatorio o renunciando a otros compañeros o revelando hechos que había que guardar en secreto, fueron expulsados de las agrupaciones obreras y todos les huían como a gente leprosa. Y a los que conscientemente cometieron actos de traición se les ajustaron las cuentas implacablemente. Recuerdo el caso de un traidor que había venido de Vilna. Cuando los obreros reunidos en la bolsa de trabajo supieron su llegada, lo fueron a buscar, lo llevaron a un apartado callejón cerca de la bolsa de trabajo y allí lo golpearon y maltrataron hasta que cayó muerto. Como en la habitación que ocupaba mi hermano la policía verificaba cateos a cada rato, mucho tiempo antes de ser aprehendido por mi propia actividad obtuve una enseñanza a fondo sobre lo que hay que hacer y la manera de portarse en caso de ser aprehendido.

A médiados de 1898 llegué a ser miembro activo del sindicato ilegal de sastres y esto contra la voluntad de mi hermano mayor, que opinaba que antes de entrar al movimiento revolucionario debía asistir a algunos cursos de la escuela.

.(Continuará.)

67

Cómo Fue Celebrado el 7 de Noviembre

El Mítin en la Ciudad de México

A las 8 de la noche ya no había un solo asiento vacío en el amplio local de Netzahualcóyotl 126, donde el Partido Comunista conmemoró el undécimo aniversario de la gloriosa Revolución Rusa. Muchas caras nuevas. Gran cantidad de obreros textiles del Distrito Federal, mujeres trabajadoras, intelectuales revolucionarios, estudiantes y—algo significativo—un grupo de campesinos del Estado de México que vinieron especialmente al mitin.

El líder de los trabajadores ferrocarrileros Hernán Laborde, diputado por Orizaba abrió el acto con un breve y sesudo discurso en el que hizo una analogía entre las revoluciones Rusa y Mexicana, repitiendo en cierto modo los conceptos de su artículo publicado en EL MACHETE del 7 de Noviembre, y siendo muy aplaudido. Enseguida este compañero cedió el uso de la palabra el camarada Diego Rivera, quien anunció la exhibición de una serie de vistas fijas sobre la gloriosa expedición del rompehielos soviético "Krassin", que hace poco rescató de los hielos polares a los supervivientes de la expedición fascista del dirigible "Italia". En pocas palabras, Rivera hizo historia de este suceso de fama mundial, explicando cada una de las fotografías: el tenaz y matemático recorrido del barco soviético marcado sobre el mapa; su estela abierta en la infinita extensión de hielo; las poderosas tres hélices, el tajamar de acero; el profesor Samóilovich, director de la expedición; el heroico aviador Tchuknovsky y su máquina; la valiente tripulación del barco benemérito que ostenta en sus dos chimeneas la estrella roja de cinco puntas y en el palo mayor la bandera roja con la hoz y el martillo.

A nombre de la Local Comunista de México, D. F., habló el compañero J. Bernal, quien después de referirse a la significación de la gran fecha que se conmemoraba, aprovechó la oportunidad para externar algunos juicios sobre el escandaloso proceso de Toral, diciendo que la reacción lo ha tomado como un pretexto para tener tribuna libre desde donde atacar al Gobierno que alardea de revolucionario, pero que en realidad no hace nada práctico para detener la avalancha de cristeros y guardias blancas que continuadamente están asesinando a campesinos y obreros en distintos lugares del país. Nutridos aplausos y gritos aprobaron el discurso de Bernal. Después que un coro de la Juventud y de los Pioneros Rojos cantó la bella "Marcha de los Pioneros" y el himno "Avante Pueblo", tomó la palabra el camarada Ursulo Galván, Presidente de la Liga Nacional Campesina, a nombre de las distintas organizaciones adheridas a la celebración. Una vez que hubo analizado rápidamente las conquistas obtenidas por la Revolución Rusa y las realizadas y prometidas por la Revolución Mexicana, que no ha logrado dar una solución siquiera tolerable a los más importantes problemas de la clase trabajadora del campo y de la ciudad, Galván afirmó su convicción de que la URSS no podrá ser vencida por las potencias imperialistas que preparan la guerra contra ella, porque cuenta con la fuerza de su organización y con la solidaridad activa de los trabajadores revolucionarios de todo el mundo. Añadió que así como la URSS es la vanguardia de la revolución en Europa, los obreros y campesinos de México estan llamados a ser la vanguardia del movimiento revolucionario en América, frente al vecino imperialismo de las barras y las estrellas, si saben hacer frente a su responsabilidad histórica y unidos luchan contra la reacción. Haciendo un parangón con los llamados líderes agraristas y obreristas que de antemano han traicionado esa lucha, dijo que el Partido Comunista cumplirá su misión en México, como la cumplió en Rusia, y que la masa obrera y campesina estará con él para lograr con el triunfo la implantación de un efectivo gobierno de los trabajadores y la construcción de una economía socialista para arribar al ansiado régimen comunista. Grandes aplausos acogieron el discurso del Presidente de la L. N. C.

Las mentiras de la prensa burguesa y de la colaboración de clases fueron expuestas por el camarada Julio Antonio Mella, que hizo referencia al caso concreto del "Excelsior" en sus informaciones y comentarios sobre el régimen de los trabajadores en la URSS, y la actitud del mismo rotativo en el jurado de Toral, en el cual sirvió de complaciente alcahuete a la propabanda reaccionaria y cristera de los abogados defensores y de la degenerada madre Conchita. Hizo algunas consideraciones generales sobre el papel de la Revolución Rusa en el mundo capitalista e imperialista, y terminó expresando su confianza en la próxima realización de otros 7 de Noviembre en Europa, en Asia y en América.

El compañero José Morales N., diputado por la sucursal del Partido Ferrocarrilero Unitario en Guadalajara, dió lectura al siguiente telegrama que envían desde Jalapa los comunistas del Estado de Veracruz: "**Comité Estatal anuncia su constitución esta fecha gloriosa proletariado, y saluda Comité Central Partido y por su intermedio a todas las Locales del País, invitándolas redoblar esfuerzos para vigorizar Partido y aumentar circulación MACHETE, única liberación proletariado mexicano. El mejor homenaje a la Revolución Rusa y a Lenín es imitar su obra. ¡Viva Proletariado Ruso! ¡Viva proletariado universal! ¡Viva proletariado revolucionario México! ¡Destruyamos regímenes oprobiosa explotación y tiranía! Secretario General.**" Grandes aplausos y vivas acogieron este mensaje.

El camarada Rafael Carrillo habló a nombre del C. C. del Partido Comunista de México. Comenzó por analizar la situación y composición de las fuerzas de clase en México en 1910, al iniciarse la revolución burguesa encabezada por Madero, comparándola con la existente en Rusia en 1917 y haciendo notar la falta de un partido del proletariado mexicano que llevara la revolución burguesa hacia la izquierda, por el camino de las reivindicaciones de los obreros y campesinos, los cuales apenas han obtenido migajas con los incumplidos artículos 27 y 123 y con la Ley del 6 de Enero de 1915. "En cambio, en la Unión Soviética—dijo—, en la sexta parte del mundo donde dominan los trabajadores, toda la tierra ha pasado de manos de los terratenientes derrocados a manos de los campesinos, y todas las fábricas en poder de los obreros". Dijo que indudablemente los Estados Unidos constituyen en la actualidad un enemigo poderoso dispuesto a aplastar los movimientos revolucionarios del proletariado de México y de toda la América Latina, pero que sin embargo el ejemplo de Sandino, haciendo frente a los aviones y a los marinos y deteniéndolos y derrotándolos, señala el camino que deben seguir los obreros y campesinos para defenderse de una invasión imperialista. Terminó haciendo un llamamiento a todos los trabajadores revolucionarios, para engrosar las filas del Partido Comunista, del "partido que hará en México la revolución que esperan y necesitan todos los obreros y campesinos". Calurosas aclamaciones acogieron el discurso de Carrillo.

También fue vivamente aprobada por la concurrencia la breve peroración del joven camarada Ambrosio González, que habló a nombre de la Juventud Comunista de México, señalando a los jóvenes trabajadores, tan rudamente explotados por los industriales y terratenientes, el deber de formar en el Partido de Lenín para llenar el puesto de los caídos en la lucha y preparar la nueva generación emancipada.

El mitin concluyó con la exhibición de la bella película Sovkino, de argumento anticlerical. "La Cruz y el Mausser", que conmovió profundamente a los espectadores. Por último, todos en pie, se cantó La Internacional.

Las comisiones del Partido y de la Juventud hicieron un buen trabajo de venta de EL MACHETE, de distintivos y retratos de Lenín, de Marx, etc.

En Jalapa, Ver.

JALAPA, Ver., noviembre 11.—La celebración del aniversario de la Revolución Rusa en esta capital fue una especie de apoteosis del Comunismo, fue algo que movió a todo el proletariado, una manifestación como jamás se había visto en esta localidad.

El mitin se llevó a cabo en el Teatro Lerdo, el mismo día 7, y era tanto el entusiasmo de los trabajadores por asistir al acto organizado por la Local Comunista, que a las 7 y media no había un solo asiento desocupado y era una ruda lucha la del público para poner los pies en cualquier sitio que permitiera ver el escenario. Se aglomeró en el teatro una concurrencia de más de 3.000 personas.

A las 8 y cuarto comenzó el acto, presentándose el cuadro alegórico de la Unión Soviética: una bella muchachita de once años la representaba, toda vestida de rojo; en una gran cinta terciada al pecho se leía "Rusia"; la frente coronada con la hoz y el martillo. La niña estaba sobre un altillo de madera artísticamente adornado con tela roja y que tenía en su base un enorme retrato acuarela de Lenín; en su mano sostenía la gran bandera de la Local Comunista con el lema "Proletarios de Todos los Paises, Uníos!" Hacían escolta una brigada de Pioneros Rojos, vestidos con pantalón rojo, camisola rusa y gorra roja con la estrella soviética. Al levantarse el telón, el coro de obreros y campesinos, compuesto por más de treinta voces, rompe con los acordes de La Internacional. Los atronadores e incesantes aplausos de la multitud obligan al coro a hacer bis, cantando "Bandera Roja", que fue igualmente aplaudida. Después se presentaron todos los oradores sentados alrededor de una mesa cubierto de rojo y con insignias soviéticas, teniendo por fondo una enorme bandera roja de cinco metros de largo, con la hoz y el martillo. Presidió el Secretario de la Local, compañero Donaciano López, que en breves frases explicó la importancia revolucionaria del acto. Siguió en el uso de la palabra el compañero Germán List Arzubide, que hizo una ligera y brillante historia de la Revolución Rusa. Los demás oradores, compañeros Ambrosio Cabrera, Sóstenes Blanco y David Pérez, estuvieron también muy atinados en sus discursos. Cerró éstos el compañero Miguel Velasco, que desarrolló el importantísimo tema "Aspectos de la vida proletaria en Rusia después de la Revolución", presentando un acopio de datos de personajes que no son partidarios del régimen soviético, pero que demuestran que la magnífica situación en que se encuentra el proletariado ruso se considera fantástica en cualquier otro pueblo de la tierra. Todos los oradores fueron ruidosamente aplaudidos.

La película rusa "Cadenas Rotas" (marca Sovkino) hizo pensar a los numerosos trabajadores que llenaban el teatro, que el único partido capaz de llevar al triunfo al proletariado es el Partido Comunista.

El resultado de la conmemoración superó a todos los cálculos y fue para los líderes amarillos una gran sorpresa, pues refiriéndose al local donde se llevó a cabo, habían andado diciendo que era mucho teatro para tan pocos comunistas....

EL CORRESPONSAL.

700 pesos al Mes para EL MACHETE

(Viene de la 1a. Página)

LIBRAR LA LUCHA QUE DE DIA EN DIA SE HACE MAS Y MAS AGUDA.

Sin embargo, al recordar estas cosas queremos dar a conocer algunos detalles de Administracion que con razón consideramos como uno de los mayores triunfos de los obreros y campesinos mexicanos, del esfuerzo de los agentes y corresponsales de EL MACHETE. Y son estos:

De los 11.500 ejemplares que se editan por término medio se reparten de propaganda y canje más o menos 1,500 ejemplares, como se verá en el cuadro estadístico que se publica hoy. Los 10,000 ejemplares se venden por conducto de los agentes a tres centavos ejemplar, lo que equivale a 300 pesos por número; 300 pesos por semana serían 1,200 pesos al mes. De estos 1,200 pesos entran por término medio 800, es decir, las dos terceras partes del producto total, la diferencia de entradas se ha ido capitalizando en las deudas que ustedes conocen y que montan a $6,442.74. Esa entrada, compañeros, no la tiene ningún periódico, ni aún los grandes rotativos burgueses, y ello prueba la actividad y energía de los agentes y corresponsales de EL MACHETE; es el verdadero triunfo alcanzado en México por un periódico obrero y campesino, ya que se ha vencido la costumbre hasta ahora establecida de que la prensa de propaganda se reparte gratis y provea para sus gastos de un político nacional o local.

Ahora bien, la sola impresión nos cuesta 274 pesos por número, a lo que hay que agregar el gasto de correo (8 cts. por kilo de peso), los timbres para las cartas que contestamos a todos los compañeros, (40 pesos por término medio cada mes), etc.

¿De dónde sacar esta diferencia? Ya lo hemos dicho. El Comité Central de nuestro Partido la ha venido cubriendo, pero al mismo tiempo que los gastos del Partido aumentan con la necesidad de un trabajo más activo, dada la situación política y el crecimiento del mismo Partido, el Comité se ha visto obligado a aumentar la cuota de sus miembros, para poder afrontar la situación. EL MACHETE no tiene, pues, ese recurso, y como no recibe ni acepta subvenciones y no tiene hasta ahora anuncios... sólo le resta que sus lectores por sí mismos salgan a su defensa, y en un esfuerzo colectivo (pequeño para cada uno individualmente) reunan la diferencia de las entradas y salidas. Esto puede hacerse, ya aumentado la venta, con cuotas, realizando festivales y kermeses, etc. Y no olvidando el pago de los adeudos y la puntualidad en las remesas por los últimos envíos del periódico.

Nosotros esperamos de todos los lectores que los 700 pesos sean cubiertos cada mes, hasta que por el esfuerzo de todos nos sólo hayamos aumentado considerablemente las ventas, sino que hayamos adquirido la imprenta y con ella una facilidad definitiva.

Compañeros: A reunir los 700 pesos mensuales! Cada cuota que se reciba será publicada con el nombre o iniciales que se nos indiquen ¡Que en nuestras listas aparezcan los nombres de todos los lectores de EL MACHETE! No importa lo mínimo del envío. Muchas gotas de agua llenan el mar. Sólo el esfuerzo colectivo de los 12,000 lectores de EL MACHETE podrá garantizar la salida de nuestro vocero. Todo compañero que esté convencido de la urgencia y necesidad de que EL MACHETE continúe editándose, que haga su esfuerzo. Después será la gloria para los que contribuyan por haber permitido la defensa de las conquistas revolucionarias, y el baldón por las que se dejen abandonadas, para aquellos que muestren indiferencia en la hora angustiosa y llena de peligros porque atravesamos.

¡A REUNIR LOS 700 PESOS MENSUALES!

¡VIVA "EL MACHETE" Y VIVAN SUS AGENTES Y CORRESPONSALES!

CONTRIBUCION PARA "EL MACHETE"

Suma anterior..	$ 49.00
Diputado Hernán Laborde...	100.00
Local Comunista de Jalapa..	37.00
H. V. R....	5.00
Com. Z....	5.00
C. R.	5.00
Z. R. Velázquez....	1.00
Local Comunista Veracruz..	5.00
Carlos Reyes....	10.00
TOTAL..	$ 237.00

Celebróse el Primer Aniversario de la Escuela Agrícola "Emiliano Zapata" en Chiconcuac, Méx.

Para conmemorar el primer aniversario de la fundación de la Escuela Libre de Agricultura "Emiliano Zapata", verificóse en el pueblo de Chiconcuac, Estado de México, una sencilla ceremonia a la que asistieron representantes de los pueblos cercanos de toda la región. Esta ceremonia se llevó a cabo a las 10 de la mañana del domingo 4.

El primer número del programa estuvo a cargo del C. Manuel Medina, profesor federal y alumno de la Escuela "Emiliano Zapata". Enseguida el Secretario de la escuela, compañero Ricardo Flores, dió lectura al informe sobre las actividades del plantel educativo, reseñando los trabajos realizados desde su fundación en octubre del año pasado. De este informe se destacaron claramente los éxitos logrados por la Escuela, y la buena aceptación que tienen entre el elemento campesino de la región las clases sobre el cultivo de maíz, trigo, lino y cebada que están a cargo del ingeniero y profesor Pandoran Khanhoje. aL Escuela cuenta con campos de experimentación agrícola en los pueblos de Ocopulco y Tocuila, aparte del de Chiconcuac.

A continuación habló el compañero Ursulo Galván, Presidente de la Liga Nacional Campesina, refiriéndose, entre otros tópicos interesantes, a la necesidad en que están los campesinos revolucionarios de ir preparando las formas de la nueva economía, contra las haciendas y contra los acaparadores, y asimismo a la urgencia de constituir un solo frente de defensa con todos los trabajadores del país, contra las amenazas reaccionarias cada vez más insolentes.

En representación del C. Jefe del Departamento de Escuelas Rurales de la Secretaría de Educación Pública, pronunció interesantes palabras un distinguido profesor. Enseguida el compañero Moisés M. Rojano, Presidente de la Liga de Comunidades Agrarias del Estado de México, exhortó a los alumnos de la escuela, y a todos los demás campesinos, a perseverar en la lucha agraria, mejorando cada vez más su organización y estando alerta contra el enemigo común de la clase trabajadora.

El compañero Diego Rivera rindió un detallado informe sobre la situación de los campesinos en Rusia (la U. R. S. S.) después de la Revolución de noviembre de 1917, haciendo notar el gran contraste existente entre las condiciones de los "mujiks" (campesinos) en el tiempo en que reinaba el Zar y en los meses en que gobernó el llamado "gobierno democrático" de la pequeña burguesía, con la espléndida situación actual, en que el campesino cuenta con la mas completa ayuda directa de los obreros de la ciudad y del Gobierno de los Soviets, es dueño de toda la tierra, sin temor a amparos ni a represalias de los antiguos latifundistas (porque cuentan con el Ejército Rojo de obreros y campesinos) y vive en condiciones humanas, educándose y atendiendo a todas las necesidades de sus familias.—El informe del pintor de la clase trabajadora de México despertó enorme interés entre los compañeros campesinos, que lo aplaudieron calurosamente.

El acto terminó ya entrada la tarde, quedando altamente satisfechos todos los asistentes. Los campesinos de otros pueblos, viendo los buenos resultados conseguidos en la Escuela "Emiliano Zapata", afirmaron su propósito de seguir por el camino tan empeñosamente trazado por los compañeros de Chiconcuac, Ocupulco y Tocuila.

La Enviada Especial de EL MACHETE.

LISTA NEGRA

Suma anterior	$ 207.66
MANUEL BRONDO 2a. General G. Victoria, San Luis Potosí, S. L. P...	5.12
JUAN CORDERO, Av. Juárez, 91 Cárdenas, S. L. P.	4.85
ATALAMO HURTADO, P. O. Box 22. Branning, Cal.. .	25.20
IGNACIO TORRES, Av. Hidalgo 229 Fresnilo, Zac.. .	4.77
PRIMITIVO SANDOVAL, Cortazar, Gto..	19.20
HERMION MORA GUTIERREZ, León, Gto..	96.50
DANIEL CONTE, Zacatelco, Tlax..	20.54
JULIO BARBA Hostotipaquillo, Jal..	8.76
LORENZO CASTILLO Librería "El Buen Tono", Puerto México, Ver.. ..	19.62
FCO. HERNANDEZ Av. Morelos 21. Chacaltianguis, Ver..	19.80
SOSTENES RODRIGUEZ, Est. Villa Azueta, F. C. Ver. al Istmo..	11.40
MARIO HELLION, Apartado 58. Celaya, Gto..	4.75
RAMON RAMIREZ, Insurgente 306, Guadalajara, Jal..	183.65
G ARELLANO, Centro Agrarista, Torreón, Coah.. ..	34.50
MARCELINO HERNANDEZ, Ramos Arizpe, 23. S. Pedro, Coahuila..	43.65
ATANASIO FLORES, Calle del Mercado 148, Durango, Dgo..	77.40
JOSE G. RUIZ, Coatepec, Hgo..	14.40
ANTONIO ITURRALDE Calle 5a. No. 85 Agua Prieta, Son..	11.16
TOTAL..	$ 813.94

NOTA: El compañero M. Navarro, de González, Tamps. que ha aparecido en las LISTAS NEGRAS anteriores, nos ha escrito explicando su silencio y ofreciendo cancelar su cuenta. Por esta razón es suprimido de la Lista y devuelto su crédito. Aclaramos que fué insertado en las listas debido a que no había respondido a nuestras circulares.

Varios compañeros nos han aclarado que sufrimos un error al ponerle como residencia al moroso Avalos Reyes, la ciudad de Salina Cruz, Oax. En efecto, es de Agujita, Coah., y según verán nuestros lectores en carta que publicamos, no sólo a EL MACHETE ha timado.

Vean nuestros lectores uno de los beneficios de las Listas Negras: descubrir a los tramposos, a los enemigos de la clase obrera y capesina.

LA ADMINISTRACION

Nuevo Grupo de Pioneros Rojos

EST. SANTA ENGRACIA, Tamps. noviembre 5.—Con fecha 9 de septiembre pasado, quedó formalmente organizada en este lugar la agrupación de Pioneros Rojos de México. Los niños que la forman son todos niños pobres, hijos de los campesinos ejidatarios.

EL CORRESPONSAL.

Para Celis y Separados de Atlixco

Suma anterior..	$ 234.01
Unión de Empleados de Cantinas y Restaurants de Nuevo Laredo (Celis).....	5.00
Serret (Celis y separados)..	0.50
G. Ruiz (Celis y separados).	0.25
Local Comunista Morelia...	4.50
TOTAL..	$ 244.26

La Semana Internacional

pañeros de Chiconcuac, Ocopulco y una nueva propaganda para las elecciones del 1o. de Noviembre, que prometen ser "muy reñidas". Gerardo Machado se presenta como candidato por tres partidos. En la boleta en blanco tiene un solo opositor: Gerardo Machado.

HOOVER, EL CANDIDATO DE LOS FINANCIEROS YANQUIS, VISITARA LA AMERICA COMO AGENTE COMERCIAL

El triunfo de Hoover indica que es muy fuerte y poderoso el alto capital financiero de los Estados Unidos, el famoso Wall Street. No necesita máscaras "democráticas". Todo conitnuará igual: Nicaragua con Moncada, México con Morrow, Cuba con Machado, etc., etc. Es posible que llegue a la Secretaría de Estado el farsante Borah, el senador admirado por los arpistas. Este hará lo mismo que hace Kéllog actualmente.

¿Quién es Hoover? He aquí cómo lo pinta uno de sus biógrafos: "Joven agricultor de Iowa, surgió antes de 1914 para ponerse al frente de la combinación minera más amplia que se ha conocido; se había destacado también por su astucia en las finanzas..." Ya basta. Es un Caballero de la Orden de Wall Street. "Astucia en las finanzas". Ya sabemos lo que esto significa.

El mismo día de las elecciones, Smith felicitó a Hoover. Esto significa lo que siempre habíamos afirmado: que entre uno y otro no hay diferencias. Ambos son hijos de una misma madre prostituída: la burguesía imperialista yanqui.

Pero ya Hoover aprendió su lección. Para estar bien con la América Latina, solamente necesitaba un "viaje de buena voluntad". Hé aquí el talismán. Hoover viajando por la América Latina será el gran agente viajero de la firma industrial y comercial que se llama Estados Unidos de América & Co.

Solamente para asegurarse mercados para la industria y campos para invertir dólares visitará Mr. Hoover la América Latina en un acorazado—el "Maryland"—de la misma flota que hoy bloquea las costas de Nicaragua. Ya algunos de sus lacayos (el Presidente Machado, de Cuba, el de Costa Rica, y Vázquez de la República Dominicana) le han enviado mensajes de felicitación y ofreciéndole su hospitalidad.

Está bien. Hasta ahora, Hoover nos ha hecho el honor de no incluirnos entre los países que visitará. Pero dondequiera que ponga las patas en la América Latina del Sur, hay partidos comunistas, organizaciones sindicales y ligas antimperialistas. Ellos le sabrán dar la bienvenida: "Wellcome, Wall Street's Office Boy"! ¡Bienvenido, lacayo de Wall Street!

"Sorprendidos...

(Viene de la 1a. Página)

Como se ve, ninguno de los documentos que acabamos de copiar da una respuesta a la pregunta hecha en nuestro telegrama dirigido tanto a la Secretaría de Gobernación como al Presidente de la República (aparte de que el informe de la Inspección miente al decir que nuestros camaradas Hernández sólo estuvieron detenidos 72 horas, cuando en realidad estuvieron en las horrendas galeras de la 6a. Demarcación, CINCO DIAS, es decir, 130 horas, con flagrante violación de las garantías constitucionales).

Al final del referido telegrama nuestro Partido pedía a los ciudadanos Presidente de la República y Secretario de Gobernación "UNA EXPLICACION SOBRE SI EL PODER EJECUTIVO CONSIDERA SEDICIOSA LA PROPAGANDA ANTIMPERIALISTA". Y ni uno ni otro funcionario ha dado respuesta a esta pregunta. La única respuesta (?) que nos llega sobre este asunto es la del C. Inspector General de Policía al asegurar en su informe que los camaradas Hernández FUERON DETENIDOS POR HABERSELES SORPRENDIDO INFRAGANTI REPARTIENDO HOJAS SUELTAS EN CONTRA DE LOS LEGIONARIOS AMERICANOS QUE SE ENCONTRABAN EN ESTA CAPITAL".

La ilegalidad de este proceder y la salida de pie de banco son manifiestas. ¿Puede decirnos el C. Inspector qué delito estaban cometiendo los dos obreros que, en uso de la libertad de pensamiento que garantiza la Constitución General de la República (superior a la Inspección General, según creemos) manifestaban su opinión y la de su partido sobre unos ciudadanos estadounidenses que visitaban a México?

Mientras no nos lo pueda decir, somos nosotros los que podemos afirmar que hemos "sorprendido infraganti" al C. Inspector General de Policía, violando las leyes de la República que tiene la obligación de cumplir y hacer cumplir... hasta a su subordinado el señor Valente Quintana.

PEDRO MINIO

De Nuestros Agentes

Una Carta que Averguenza...

PALAU, Coahuila, octubre 26 de 1928.

C. Rafael Carrillo.
México, D. F.

Estimado compañero:

Me he enterado de la lista negra del periódico Núm. 135, donde veo que aparece Félix Avalos Reyes como deudor de $42.00. Debo manifestarle que debía publicar un poco más duro para ese individuo por separado, un artículo expresamente sobre él, porque todos los más de los periódicos le han confiado y siempre se ha dedicado a robarlos a todos, llamándose socialista desde 1911, pero desde entonces lo hemos conocido como vividor de las organizaciones, y para comprobarlo puede que aparezca en el Juzgado de Agujita, Coahuila, un expediente donde lo demandaba "La Prensa" de San Antonio Texas por noventa y tantos dólares.

A más debo decirle que aparece dicho individuo en la lista negra como vecino de Estación Salina Cruz, Oaxaca, y debe ser Estación Sabinas, Coah.

Esperamos que se publiquen estas declaraciones sobre este individuo que se ha preocupado en robar al periódico de los trabajadores, y pueden perdonarle dicha cuenta, porque podemos asegurarle que jamás conseguirá que se la pague, porque ya sabemos qué clase de amigo es sobre estos asuntos.

Ruego a Ud. que de esta fecha en adelante nos remita 5 ejemplares más; en lugar de ser 15 que sean 20, y mándeme cuanto antes mi liquidación.

Sin más, su afectísimo y Atto. camarada,

G. C.

...Y una Carta que Honra

Salvatierra, Gto., Octubre de 1928.
Compañeros de EL MACHETE.
Salud!

La presente y humilde carta es para hacer del conocimiento de ustedes la situación tan crítica por que hemos atravesado los obreros que formábamos el revolucionario Sindicato Rojo, que tanto estorba a los enemigos del pueblo laborioso de esta localidad. Por el sinnúmero de obstáculos con que tropezamos nos fue imposible seguir haciendo frente, pues la situación de este y varios de sus abnegados compañeros es pésima, pues es bien sabido por muchos compañeros conscientes que hace cinco meses no hemos podido reanudar nuestros trabajos; y esta ha sido la causa de que los dineros de nuestro órgano "EL MACHETE" nos han servido para llevar maíz a unos hogares de estos sus hermanos.

En vista de que debo alguna suma de dinero y no pudiendo pagarla por mi precaria situación, pienso salir de aquí, donde se me hostiliza, y si puedo por suerte colocarme en alguna forma, entonces yo, su hermano de lucha y de clase, se los comunicaré. Y mientras me hacen el favor de ya no mandarme el periódico, pues mi conciencia no está tranquila con que yo esté saboteando tan poderoso órgano de los trabajadores.

Sin más, les envío a mis camaradas un sincero y fraternal saludo, quedando en espera de su valiosa contestación.

Su compañero por "EL MACHETE"
J. Trinidad PALACIOS.

A esta hermosa carta de un camarada luchador imposibilitado por la misma lucha para ponerse al corriente en sus pagos, la Administración de EL MACHETE ha contestado de conformidad, menos en lo que se refiere a suspender el envío del periódico, el que seguirá haciéndose como antes al camarada de Salvatierra.

Reajuste en la Fundición de Guerrero, Hgo.

El reajuste de fundidores en la Hacienda de Guerrero, ansiado por la Compañía Real del Monte y Pachuca, se llevó a cabo con fecha 21 de Octubre, a pesar de las gestiones que fueron hechas por los representantes de los Gremios dependientes de la Unión Mexicana de Mecánicos. La Cía. estaba dispuesta a das solamente como indemnización 12 días de salario, según lo estipula el Reglamento No. 2 de la Confederación Minera Hidalguense, cuya dirección la controlan gentes adictas a los líderes de la CROM. A obreros que han trabajado doce y quince años, se les "indemniza" por su separación con doce días de salario!! Esto les debemos a los políticos sin conciencia que firmaron dicho Reglamento a nombre de la Minera Hidalguense, seguramente vendiéndose a la burguesía. Desde que se aprobó ese Reglamento, en las diversas compañías explotadoras de Pachuca han sido separados infinidad de obreros, quedando en la mayor miseria, sin pan para su shijos.

Compañeros: A todos los que estamos en las filas de la Confederación Minera Hidalguense nos toca exigir a los directores que defiendan los intereses obreros, en vez de dedicarse a orgías, y si no, debemos arrojarlos del seno de las organizaciones como viles traidores que son. Necesitamos unificarnos porque el peligro se nos acerca. Tenemos que estar preparados, porque se acerca la discusión del Reglamento, y para esto debemos nombrar compañeros bastante capacitados y honrados, que garanticen los intereses de los trabajadores pachuqueños.

La unión es la fuerza. Tenemos que prepararnos para los próximos reajustes, presentando un solo frente a nuestros explotadores los capitalistas, y echando de nuestras filas a sus instrumentos que nos traicionan.

EL CORRESPONSAL.

Declaraciones de la Liga...

(Viene de la 1a. Página)

dicalista del Estado y la Liga de Comunidades Agrarias del mismo, convienen en dar plena autorización a sus agrupaciones adherentes para celebrar pactos de solidaridad locales o regionales, los que deberán ser sancionados por los Comités Ejecutivos de la Confederación y de la Liga.

CUARTA:— Queda establecido en virtud del presente convenio, como garantía de efectiva reciprocidad, que se aceptarán para todos sus efectos de solidaridad, las credenciales de identificación extendidas por cada una de las agrupaciones signatarias a cada uno de sus respectivos afiliados, sin que tal medida signifique que tengan que cubrir cuotas de inscripción o alguna otra que no sea de las establecidas como ordinarias en las agrupaciones, quedando sólo sujetos a las obligaciones que la agrupación que los admita tenga estatuídas para sus asociados.

QUINTA: Con el objeto de evitar posteriores dificultades se conviene por ambas partes en la necesidad de aconsejar a sus agrupaciones afiliadas que cuando con motivo de afectaciones ejidales o creaciones de nuevos centros de industrias agrícolas resulten afectados o lesionados elementos pertenecientes a la otra agrupación pactante, antes de iniciar algún procedimiento se procure proceder de común acuerdo a efecto de evitar hasta donde sea posible que sufran perjuicio los trabajadores o campesinos afectados.

SEXTA:—Tanto la Liga como la Confederación Sindicalista convienen en no patriocinar ninguna queja contra la otra agrupació, sin antes ponerse de acuerdo con el Comité Ejecutivo de aquella, a fecto de conocer su punto de vista en el asunto de que se trata y procurar su solución amistosa.

Córdoba, Ver., a 28 de septiembre de 1928.—Por la Confederación del Estado, Srio. Gral., M. S. Martínez. —Srio. del Exterior, **Adalberto Vélez**.—(Rúbricas). Por la Liga de Comunidades Agrarias del Estado, La Comisión: **Sóstenes M. Blanco, Manuel Almanza (Rúbricas)**".

Al suplicar a usted la publicación del Pacto inserto, lo hacemos con el fin de desmentir las falsas noticias que el periódico "Pro-Paria", órgano de la precitada Confederación, publica en su número 238, de 6 del mes anterior, en su página editorial y en un artículo maliciosamente redactado con el deliberado fin de sorprender a nuestros compañeros de otros Estados, haciéndoles ver que esta Liga ha pasado a formar parte de la susodicha Confederación Sindicalista; en vista de lo cual nos apresuramos a hacer la presente aclaración, lo cual le agradecemos de antemano, quedando de usted fraternalmente por la causa del campesino organizado.

¡Tierra y Libertad!

Jalapa Enríquez, Ver., noviembre 6 de 1928.

Por el Comité Ejecutivo de la Liga: Carolino Anaya.—El Srio., Sóstenes M. Blanco.

"EL MACHETE"

Organo del Partido Comunista de México

Registrado como articulo de 2a. clase el 13 de Marzo de 1924.
Director y Administrador:
RAFAEL CARRILLO

Por serie de 12 números . . .$ 0.60
Por serie de 24 números . . ." 1.20
Por serie de 48 números . . ." 2.00
En paquetes por más de 10 ejemplares, a 3 centavos, con derecho a devolución de los que no se vendan.
Pedidos al Apartado Postal No 2031.
MEXICO, D. F.
ATTENTION!
In order to avoid difficulties we beg everybody who has to send money to EL MACHETE to use only the Post and to send the money through mail money order.

VALE 5 Centavos

En 3a: LA CANDIDATURA DE LA "FAMILIA REVOLUCIONARIA"

24 de Noviembre de 1928.

LA EMANCIPACION DE LOS TRABAJADORES SOLO PODRA SER OBRA DE LOS TRABAJADORES MISMOS.

MARX

PROLETARIOS DE TODOS LOS PAISES UNIOS

EL MACHETE

PERIODICO OBRERO Y CAMPESINO

EL PROLETARIADO NECESITA LA VERDAD Y NO HAY NADA QUE PERJUDIQUE MAS SU CAUSA QUE LA MENTIRA BENEVOLA Y ENMASCARADA.

LENIN

Redacción y Administración: Mesones No. 54. — Apartado Postal 2031. México, D. F.

ORGANO CENTRAL DEL PARTIDO COMUNISTA DE MEXICO, SECCION DE LA INTERNACIONAL COMUNISTA

(Registrado como artículo de 2a. clase el 18 de Marzo de 1924.)

Año IV | No. 140

EL BLOQUE OBRERO FRENTE AL NUEVO CODIGO DEL TRABAJO

EN MAGNA CONVENCION, LOS OBREROS Y CAMPESINOS DESIGNARAN CANDIDATO PROPIO

YA BASTA DE CANDIDATOS BURGUESES Y DE PROMESAS INCUMPLIDAS

(Véanse artículos relativos en la 2a. Plana).

LA SEMANA

——Desde el lunes 19 ha comenzado a discutirse en la Convención Obrero-Patronal convocada por las Secretarías de Gobernación e Industria, el proyecto de Código del Trabajo presentado por el licenciado Portes Gil. La opinión obrera se ha manifestado contra casi todas las cláusulas del proyecto.

——El Pleno de la Liga Nacional Campesina clausurado hace pocos días, determinó la iniciación de una política propia de la clase campesina, en colaboración con los obreros revolucionarios.

——Otros dos campesinos fueron asesinados en la región de Matamoros, Coahuila. Los asesinos son instrumento de los latifundistas y autoridades reaccionarias.

——Compañero: Ponga su esfuerzo en la campaña pro-MACHETE. ¡Conserve su propia arma de defensa y de ataque!

¡Ocupe su lugar!

DEL MOMENTO

Gracias, Señor Licenciado!

CODIGO FEDERAL DEL TRABAJO DE LOS ESTADOS UNIDOS MEXICANOS

"Artículo 236: Queda prohibido a los sindicatos:

I.—Mezclarse en asuntos políticos o religiosos;

II.—Ejecutar actos de comercio;

IV.—Aceptar en su seno agitadores o personas que hagan propaganda de ideas disolventes;

V.—Ejercer coacción sobre los patronos para obligarlos a que despidan a algún trabajador o le nieguen trabajo, sin causa justificada;

VI.—Fomentar en tiempo de hue'gas o paros, actos reprobables contra las personas o propiedades.

. Artículo 237:—Los sindicatos están obligados:

I.—A rendir a la autoridad de trabajo correspondiente informes trimestrales acerca del número de sus miembros y de los que hubieren ingresado o dejado de pertenecer al sindicato durante los meses anteriores al informe;

II.—A enviar a la misma autoridad informes semestrales o anuales del acta de la asamblea general que aprobare los gastos y la distribución de los egresos, y

III.—A remitir a la propia autoridad copia certificada del balance detallado que compruebe esa distribución.

Artículo 238:—Los sindicatos podrán tener como misión:

I.—Fomentar y mantener la disciplina, el espíritu de solidaridad y el prestigio profesional entre los coasociados;

II.—Fomentar el ahorro y la moralidad de los mismos;

III.—Procurar la reglamentación de las relaciones que deben existir entre maestros y aprendices;

VI.—Reglamentar el modo de comprobar el trabajo de sus miembros ante terceras personas;

VII.—Instituir y fomentar la creación de cajas de ahorros, de secorros mutuos y de seguros, para los coasociados, y

VIII.—Formación y protección de sociedades cooperativas de consumo o de producción".

Como a nosotros todo esto nos parece bien poco, todavía nos permitimos sugerirle al señor Presidente de la Convención Obero-Patronal las siguientes cláusulas:

Artículo 236:—Queda prohibido a los sindicatos decir SI, cuando la autoridad de trabajo correspondiente o en general cualquier autoridad gubernamental diga que NO.

Artículo 237:—Los sindicatos están obligados a designar Secretario Gral. de su organización a la persona que les sea indicada por las autoridades militares o policíacas del respectivo lugar, dejando a la vez recaer el nombramiento de su mesa directiva, en sus dos terceras partes, en agentes de la policía reservada.

Artículo 238:—Los sindicatos tendrán como misión velar y luchar por los intereses de la clase capitalista y por el sostenimiento y defensa del régimen y gobierno burgués.

Creemos que el Sr. Lic. Emilio Portes Gil estará de acuerdo con nuestras proposiciones, y le anticipamos muy cortesmente nuestro agradecimiento. ¡Gracias, señor licenciado!

EL OTRO

Tres Muertos de Frío

Tres personas fueron halladas muertas de frío en esta "Capital de los Palacios". La prensa burguesa da la noticia y se abstiene de hacer comentarios. ¿Qué podría decir ella, la complaciente alcahueta del régimen capitalista?

Nosotros tampoco queremos hacer comentarios. Nos limitamos a señalar el hecho de que esto ocurre cuando, según el general Calles y sus amigos políticos, ya hemos entrado o estamos entrando en el "período de las instituciones"....

Abusos de una Compañía Petrolera Yanqui

RIO BRAVO, Tamps., Nov. 15.—Son muchos los abusos que comete por aquí la Compañía Transcontinental de Petróleo, S. A., por conducto de su representante, o sea el Administrador Tomás Ochoa Pedriza.

El primer abuso consiste en hacer trabajar a los obreros diez horas diarias, y el segundo en que tan luego como tomó su cargo en dicha compañía, este Ocha Pedriza instaló una cantina donde despluma a casi todos los que allí trabajan.

Por supuesto que a los agraristas no nos dan trabajo; pero ni nos pesa. Seguiré informando.

EL CORRESPONSAL.

EXCURSION

y Prácticas Atléticas

Todos los compañeros que deseen tomar parte deberán estar el DOMINGO a las 8 de la mañana, en el local del Partido Comunista—Mesones 54.—. Como en las excursiones anteriores, los camaradas deberán llevar consigo su comida para el día. El gasto del trayecto en tren no excederá de 50 centavos.

Camarada obrero: ¡no falte si quiere prepararse para ser un buen luchador de su clase!

Al final de las competencias atléticas tendrá lugar una discusión sobre un tema social de actualidad.

3 Nuevas Locales del Partido Comunista

En Lagos de Moreno, Jal., en Matamoros, Coah., y en Santa Engracia, Tamps., han quedado instaladas tres nuevas Locales del Partido Comunista de México. Integran estas nuevas secciones campesinos revolucionarios que después de luchar años y años por la conquista de la tierra, atenidos a las leyes agrarias de la revolución burguesa, han comprendido que hace falta una nueva lucha y que su puesto de combate está junto a los obreros revolucionarios, en las filas del Partido Comunista.

Reciban nuestro fraternal saludo los camaradas de Jalisco, Coahuila y Tamaulipas.

EL UNICO SATISFECHO CON EL FLAMANTE CODIGO FEDERAL DEL TRABAJO

TODO POR "EL MACHETE"

Sostener EL MACHETE es Sostener la Agitación y la Propaganda Revolucionaria en todo el País. Sostener EL MACHETE es Contribuir a la Organización Revolucionaria de los Obreros y Campesinos. Compañeros! Todo por El Machete!

CONTRIBUCIONES PARA "EL MACHETE"

Suma ANTERIOR . . . . . $	237.00
Máximo P. . . . . „	8.00
M. O. V. . . . . „	10.00
J. A. Treviño. . . . . . . „	0.50
Tiburcio Cabrera. . . . . „	1.00
Diego Rivera. . . . . . . „	25.64
Juan González. . . . . . . „	5.00
Antonio C. Girón. . . . . „	2.00
Pedro Cruz Rodríguez. . . „	1.00
Cristino Peña. . . . . . . „	1.00
Valentín Morales Villarreal. „	0.50
Francisco Solís. . . . . . „	0.50
José Treviño . . . . „	2.00
Secundino Rodríguez. . . . „	0.50
Tomás Treviño. . . . . . . „	0.50
Eliodoro Treviño. . . . . . „	0.50
	$ 295.64

Compañeros: para recibir el déficit necesitamos reunir la suma de $700.00, como ya hemos dicho en números anteriores. Tnemos recibidos ya $295.64; faltan, pues, $404.36.

Falta sólo una semana para terminar el mes. ¡ A realizar festivales, kermeses, etc. ¡A enviar cuotas de ayuda! ¡A completar los $700.00 que hacen falta para que EL MACHETE viva!

¡Arriba EL MACHETE!

MITIN-FESTIVAL

Organizado por el BLOQUE OBRERO de la Convención Obrero-Patronal y dedicado a todos los trabajadores del D. F.

SABADO 24, en el Salón "El Pirata", San Miguel 86 (entre Isabel la Catolica y 5 de Febrero), a las 7 de la noche.

PROGRAMA

1.—Apertura del acto, a nombre del Bloque Obrero, por el comp. D. Alfaro Siqueiros, delegado de la Federación Minera de Jalisco.

2.—"Por las mujeres obreras", compañera María Dolores Pérez, delegada de Tabasco.

3.—"Los Patones", orfeón.

4.—"La Juventud Trabajadora", comp. Adolfo Elio Vidal, delegado de la Federación Obrera y Campesina del Occidente.

5.—"Los trabajadores intelctuales", Lic. Dionisio Montelongo, delegado del Sindicato de Abogados del D. F.

6.—"La Valentina Revolucionaria", orfeón.

7.—Presentación y saludo del comp. José de Paredes, Secretario Particular del Gral. A. C. Sandino, que acaba de llegar del campamento.

8.—Alocución del comp. Ursulo Galván, Presidente de la Liga Nacional Campesina.

9.—"Sandino" orfeón.

10.—"La Tormenta", emocionante película rusa marca Sovkino, en 6 partes.

11.—Gran baile hasta las 5 de la mañana.

ENTRADA LIBRE

LA MENTIRA DE LA COLABORACION DE CLASES Y DEL SOCIALISMO OFICIAL ESTA AL DESNUDO EN EL PROYECTO DE PORTES GIL

BOLETIN DEL COMITE DE DEFENSA PROLETARIA

La Convención Mixta de Obreros y Patrones fué inaugurada por el Secretario de Gobernación, Lic. Portes Gil, el día 15 de este mes, con asistencia aproximadamente de cien delegados de obreros y un número igual de patrones. El acto de inauguración no tuvo más importancia que el discurso demagógico del Sr. Portes Gil, y el hecho de que a solicitud del delegado compañero Ursulo Galván, por la Liga de Comunidades Agrarias del Estado de Veracruz, se resolvió un receso de la Convención por los días que faltaban de la semana pasada, para que los afectados estudiaran el proyecto de Código Federal de Trabajo que, dicho sea de paso, se entregó a las delegaciones la víspera de la apertura de la asamblea.

Las representaciones de las organizaciones revolucionarias componentes de este Comité de Defensa Proletaria y del Comité Pro-Asamblea Nacional de Unificación Obrera y Campesina, de antemano habían hecho una convotoria para que las delegaciones todas verificaran juntas previas a efecto de ponerse de acuerdo y presentar por parte de los trabajadores un criterio y una línea únicos en contra del frente único previamente concertado por los patronos. La premura del tiempo y otras circunstancias (entre ellas los antagonismos artificiales y ridículos todavía existentes entre los diferentes grupos de asalariados), hicieron imposible la verificación de las juntas previas. Pero al cerrarse la sesión inaugural del día 15, en el propio recinto de la Convención, un número respetable de representantes de organizaciones verificaron una asamblea y acordaron constituir un BLOQUE OBRERO que sostuviera dentro de la Convención un programa revolucionario contra del proyecto de Código Federal, considerado por todos como un código fascista. El Bloque Obrero quedó constituído desde ese momento con cerca de veinte delegaciones, y el número de éstas ha venido aumentando en cada sesión, a medida que van deslindándose los campos dentro de la asamblea. Este Bloque aprobó desde luego un programa de lucha que contiene los siguientes puntos fundamentales:

PLATAFORMA DEL BLOQUE

PUNTOS FUNDAMENTALES

que sostendrá el Bloque en contra del Proyecto de Código Federal del Trabajo presentado por las Secretarías de Gobernación e Industria, aprobado en sesión celebrada el día 17 del corriente.

1o.—Respeto inviolable al Art. 123 constitucional, a las leyes del trabajo de los Estados y a los Contratos Colectivos de trabajo existentes, en todo aquello que constituya una conquista para la clase obrera y campesina ¡COMO NUEVAS CONQUISTAS TODO LO QUE SE QUIERA! ¡COMO RETROCESO, NADA!

2o.—Para los empleados y obreros que le sirven al Gobierno, los mismos derechos que a los demás asalariados.

3o.—Para los trabajadores domésticos, los mismos derechos que a los demás asalariados.

4o. Para los peones de las haciendas, los mismos derechos que a los demás asalariados, además de aquello que exijan su actual condición y las particularidades de su trabajo.

6o.—Prohibición terminante al Ejecutivo Federal y a cualquier otra autoridad, para arrebatar derechos cons-

(Pasa a la 4a. Plana)

CON SANDINO

Lo que Cuenta José de Paredes, Secretario del Glorioso General Antimperialista.- De S. Francisco, California, al Campamento de Nueva Segovia

El Lic. Machado, representante oficial de Sandino en México, nos presenta a José de Paredes en el local de la Liga Antimperialista y del Comité "Manos Fuera de Nicaragua!" Delgado, pálido, de estatura más bien alta que mediana, José de Paredes representa poca edad. En efecto, según después nos dice, tiene 21 años apenas. Cuando le decimos que la entrevista es para EL MACHETE, sonríe satisfecho y nos dice que nuestro periódico se lee con entusiasmo en el campamento de Sandino. "Yo lo leía siempre que lograba pasar, y también el general"—dice Paredes.

—Cuéntenos, compañero, cómo nació en usted la idea de ir a Nicaragua...

—Pues así: Yo estaba en San Francisco, California, estudiando en una academia militar, en la Escuela Politécnica. Hacía cuatro años que había llegado de Guadalajara, Jalisco, ciudad en donde nací y me crié. Desde la Politécnica había estado siguiendo con gran interés la marcha de la lucha en Nicaragua y la actitud del gobierno de México. Cuando los liberales traicionaron la causa de la independencia y llegó la noticia del ignominioso pacto Stinson-Moncada, la inconformidad y la lucha de Sandino me llenaron de entusiasmo. Este hombre, dije, es el que está salvando el honor de toda la América Latina, y hay que estar con él. Entonces publicaron los periódicos la noticia del infame bombardeo de Ocotal. En el "San Francisco News" escribí un artículo protestando porque se llamara "bandidos" a los que combatían por la soberanía de su país, y señalando a los verdaderos bandidos. El rector de la Universidad de California publicó unas declaraciones justificando la intervención americana no sólo en Nicaragua, sino también en México. El cónsul mexicano Alejandro Lubbert contestó en términos dignos esta vergonzosa declaración del rector yanquis, y entonces pudimos ver cómo se cubría de fango un cónsul nicaragüiense del

(Pasa a la 2a. plana.)

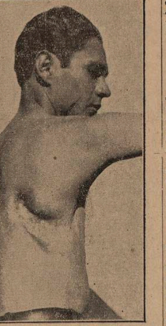

JOSE DE PAREDES, mostrando la salida de una bala expansiva de las usadas por las tropas de la "civilización" yanqui en Nicaragua.

Más Campesinos Sacrificados

Doble Asesinato en el Edo. de Coahuila

Compañeros de EL MACHETE.

Compañeros: Esta va con el fin de decirles lo siguiente: Que el día 5 de noviembre fueron asesinados los compañeros José Ayala y Jul' Ramos, por el delito de ser partidarios del candidato a la Presidencia Municipal, que es el compañero Ricardo López. Los malhechores son unos asesinos calificados, que responden al nombre de Adrián Delgado y Pablo Muñoz.

El lunes 5 de noviembre iban para sus casas los compañeros Ayala y Ramos, cuando los encontraron los perros del capital, diciéndoles que murieran los agraristas. Los compañeros, como no portaban armas, tuvieron que someterse, y sin más pérdida de tiempo le dieron un balazo al compañero José Ayala y después al compañero Julio Ramos, dejándolos tirados hasta el otro día que la autoridad los levantó.

Los asesinos andan libres y disfrutan de todas las garantías necesarias.

Así es que pedimos muy encarecida

(Pasa a la 2a. plana.)

LA SEMANA INTERNACIONAL

Por Cuauhtémoc ZAPATA.

¿CIEN MIL VOTOS? ¡NO! ¡CIEN MIL REVOLUCIONARIOS!

Ya Hoover se prepara para su viaje comercial. Pero deja detrás de sí algo bueno. En pleno corazón del imperialismo, en los mismos Estados Unidos, las fuerzas comunistas se han duplicado. CIEL MIL trabajadores han votado por el Partido Comunista. Para ganar electoralmente la presidencia de los Estados Unidos capitalistas, venciendo a Hoover, esto es muy poco. Pero ninguno de los votantes pensó en tal cosa. Para indicar que hay CIEN MIL comunistas dispuestos a tomar las armas y a derrocar el régimen capitalista cuando llegue el momento, la votación ha sido muy significativa. Mas todo el mundo sabe que al llegar esa oportunidad, los miles de trabajadores que votaron por los socialistas y por los mismos demócratas que presentaron un programa de falso antimperialismo, se unirán a los comunistas, desilusionados de sus partidos reformistas.

LA CATASTROFE DEL "VERTIS"

De la gran tragedia parece que no es responsable únicamente la furia de los elementos. También el régimen capitalista. ¿Acusación comunista? NO. El "gran diario" burgués "El Universal" así lo declara en uno de sus editoriales, comentando la tragedia. Bajo el título de "El Capital Inhumanitario", dice:

..."en el mar como en la tierra es frecuente que cuente menos la seguridad de las vidas humanas, que la preocupación por el dividendo anual.

"No deja de tener importancia, para nosotros que hemos confiado algunas veces en la posibilidad de conseguir capitales humanizados, esa prueba de inhumanitarismo del gran capital. El desdichado Carey tuvo que decidir entre perder su cargo si denunciaba el mal estado del equipo de salvamento y de la propia nave o si pedía socorro en el penúltimo momento, y esperar hasta el último, a ver si su buena suerte lo ayudaba a salir con bien. Conservó el empleo, pero perdió la vida, sin la cual razonablemente le sirve de muy poco el empleo".

Tarde se ha desengañado el "gran diario" burgués. Debería haber oído cómo decíamos esto desde hace mucho tiempo y a propósito de tantos "Vestris"....

UNA "EQUIVOCACION DE LA PRENSA DIARIA

Los clubes burgueses —o los periódicos diarios— han estado formando un gran escándalo con la designación de Maniú como Primer Ministro de Rumanía. Dicen que los campesinos han llegado al poder. Sí, los campesinos, si por tales se entiene a los grandes terratenientes. Esto es lo que representan Maniú y su Partido Nacional Campesino.

MELLON, ROCKEFELLER Jr., WILLIAM GREEN Y JOHN D. LEWIS.

Los dos primeros nombres son conocidos en el mundo de las finanzas como multimillonarios. Los otros dos son también conocidos, aunque no son multimillonarios. ¿Por qué están juntos? Los hemos tomado de una lista de felicitaciones que recibió Mr. Hoover en Palo Alto, por su reciente triunfo electoral. Green es el Presidente de la "American Federation of Labor", y Lewis un alto líder minero de la misma. No hacen falta comentarios. Una vez más Green prueba que es un buen servidor del imperialismo y no otra cosa.

ENTRE LA HOZ Y EL MARTILLO

La fábrica de cemento "La Tolteca", establecida en el Estado de Hidalgo, está llevando a cabo desde hace algún tiempo una "campaña contra accidentes". Edita una hojita que se llama "SEGURIDAD", y para demostrar que los accidentes siempre son culpa de los obreros, publica una reseña de siete accidentes registrados de junio 28 a septiembre 2 de este año. La explicación de todos los accidentes es encantadora, pero especialmente la que sigue no tiene desprecio:

"Sr. ASCENSION MAQUEDA.—Accidente en 2 de septiembre de 1928. —Ayudante del mecánico de turno, quien en ausencia de su jefe inmediato tomó un porta-lámpara estando parado en un terreno fanganoso, y PROBABLEMENTE (subraya EL MACHETE) golpeó el porta-lámpara antes, quebrándolo y estando parado en lugar húmedo recibió un choque eléctrico que DESGRACIADAMENTE causó su muerte. Este accidente fue causado por descuido e ignorancia, y por otra parte, jamás debió el infortunado señor Maqueda hacer un trabajo así en ausencia de su jefe inmediato y sin autorización expresa del mismo."

Nosotros opinamos que PROBABLEMENTE el que redactó ese parrafito es un cínico sin ninguna vergüenza, que DESGRACIADAMENTE aún pudre comida en vez de tierra. ¿Cómo no se le ocurre decir que si el obrero Maqueda no hubiera hecho "un trabajo así en ausencia de su jefe", éste lo hubiera mandado a aumentar el gran montón de los separados "por indisciplina"?

Pero los muertos no hablan, y nada más cómodo que echar la culpa sobre el obrero muerto. Así lo exige el buen éxito de la "campaña contra accidentes".

x x x

La misma hojita de "La Tolteca" anuncia un premio de $50.00 para el autor del mejor lema para la mentada campaña. Ahí les va uno que aunque es un poco largo es indudablemente el mejor:

"Cuando la industria esté en manos de los obreros, éstos podrán con las utilidades que hoy se roban los industriales introducir en las fábricas las mejoras necesarias para evitar accidentes".

Los $50.00 pueden mandarlos al apartado 2031, a beneficio de EL MACHETE.

x x x

Leemos:

"Los periódicos de la capital inglesa han insertado el siguiente anuncio en estos días: "Me ofrezco en matrimonio a cualquier hombre que se halle dispuesto a pagar a mi madre la suma de 30.000 libras esterlinas. Ella se encuentra enferma desde hace veinte años, ha luchado sin ayuda alguna para educarme y ahora es mi deber ayudarla. Soy modesta, sana y adoro a los niños." Los diarios agregan que la muchacha, al publicar los anuncios, ya había agotado todos los medios para poder conseguir empleo decoroso".

No queremos hacer chistes a costa de esta víctima del régimen social que impera en las naciones civilizadas, pero no es menester ser profeta para pronosticar que a este paso la señorita del anuncio va a terminar haciendo una rebajita o vendiendo en abonos lo que ahora tasa en 30.000 libras.

¡Y que viva la gran democracia británica, donde la gente tiene que venderse por falta de trabajo!

x x x

Mucho se anuncia la Primera Exposición del Informe Presidencial Objetivo, que según dicen se efectuará en estos días en el subterráneo Teatro Nacional. En esta exposición se darán a conocer los exponentes de la riqueza nacional y de los progresos alcanzados durante el período presidencial que fenece.

¿No sería posible traer algunos obreros textiles de los reajustados hace meses en distintos lugares de la República y algunos campesinos de los que ganan 30 centavos diarios y un cuartillo de maíz?

¿No servirían también para el Informe Presidencial Objetivo algunas calles de la Colonia Obrera, de la Colonia de la Bolsa y algunas de las guaridas hechas con tablas de cajón, con petates y con algunas láminas viejas donde se amontonan los miserables en la Ciudad de los Palacios?

"Buena parte del arte es el contraste"—dijo alguien por ahí. Y en este caso el contraste sería estupendo, sencillamente estupendo.

x x x

En la Convención Obrero-Patronal que discute el proyecto fascista de Código del Trabajo elaborado por el licenciado Portes Gil, actual Secretario de Gobernación y Presidente electo de la República, a las delegaciones obreras y campesinas se les han asignado las butacas del anfiteatro de la Preparatoria que están a mano izquierda; los patrones se sientan a la derecha divididos por la escalera central. La lucha de clases hace sentir su imperio.

No obstante, el lunes un señor Salcedo se levantó en el lado patronal y dijo que los industriales en pequeño, a los que representaba, "tienen si se quiere iguales intereses que la clase trabajadora". Nadie se lo creyó, sin embargo. Para evitar esta desconfianza bolcheviqui (que seguramente es "obra de los agitadores"), nosotros proponemos que el delegado de esa curiosa y benemérita clase mixta se siente en mitad de la escalera, a igual distancia de patrones y obreros; a medias vestido de overol, a medias con su reluciente cadena de oro sobre el vientre. Al aplaudir el señor Salcedo, una mano aplaudirá la opinión de los delegados obreros y la otra aplaudirá los discursos untuosos y porfirianos de los representantes del capital.

Ante el Problema de las Próximas Elecciones Presidenciales

LA SITUACION NACIONAL

Al abordar el tema de las próximas elecciones presidenciales, conviene arrojar una mirada a la grave situación política y económica en que se encuentra el país. La revolución burguesa hecha gobierno se encuentra ante los trascendentales problemas de México. Y esos problemas reunidos, constituyen hoy el nudo gordiano imposible de desatar más que con la espada, con la violencia.

La situación política, por más que se trata de hacerla aparecer serena, no lo está, ni mucho menos. Hay una intensa fermentación política y no dejan de sentirla más que aquellos que deliberadamente no la quieren sentir, o aquellos separados del vivir de las masas, de sus luchas y de sus sufrimientos.

Ante las elecciones, la organización de grupos políticos afines, de grupos de clase, se opera rápidamente. Vemos cómo el aparato burocrático oficial ha sabido cumplir el mandato de postular al general, licenciado y pastor protestante, Mr. Aarón Sáenz.

EL PAPEL DE LA PRESIDENCIA PROVISIONAL

La Presidencia provisional que ocupará el Lic. Emilio Portes Gil, será teóricamente el vigilante austero que hará cumplir la ley. En realidad será el instrumento del grupo dominante de la burguesía y pequeña-burguesía en el poder; más concretamente, un instrumento del general Calles, de los latifundistas salidos de la revolución y de los generales y empleómanos ávidos.

Pero la tragedia de la Presidencia provisional es que el Lic. Portes Gil no tiene tras de sí la masa necesaria para ser un árbitro en determinadas circunstancias. Ni su personalidad, nueva, ni su divorcio del grupo militar, autorizan a pensar que él pueda ser en un momento grave una fuerza independiente, capaz de imponerse por sobre las diferencias de los partidos. Su ímproba labor, desde ahora, es impedir que sus amigos y los del grupo callista pierdan la influencia militar y política que tienen, y que su adversarios la ganen a su costa. En síntesis, su política será la de establecer esferas de influencia, fomentando el regionalismo y levantando líneas políticas de atrincheramiento a través de todo el país.

Algunos piensan que quizá el Lic. Portes Gil llegaría a ser un astro con órbita propia y no un satélite. Pero si sale de la esfera de influencia del grupo callista, será para caer en la de los obregonistas "cien por ciento" de los generales latifundistas y antiobreros.

LAS FUERZAS SOCIALES

¿Qué fuerzas sociales pueden motivar esa fermentación activa que se observa? ¿Qué fuerzas impulsan la organización de los grupos sociales? Tenemos que hacer desde luego un análisis, por somero que sea, de las fuerzas sociales del país y de su orientación política, para poder trazarnos una línea política y saber también cuál es la línea del adversario.

Tenemos claramente dividido al grupo "revolucionario". Antes de la muerte del general Obregón, este grupo estaba unido, aunque débilmente. Ahora la lucha por el poder lo ha escindido en varios grupos. ¿Representan éstos intereses de clase distintos? Seguramente que no. Representan solamente intereses de grupo, pero intereses de latifundistas, de generales hacendados, de accionistas de empresas "nacionales" o imperialistas. Tomemos muestras de un grupo o de otro, y encontraremos la misma fisonomía económica: latifundistas del lado del general Calles (empezando por él mismo), como el general Almazán; por la otra, Ferreira, etc. O bien industriales "progresistas", como los que banquetearon al licenciado, general y pastor protestante don Aarón Sáenz el último domingo (los fundidores negreros de Monterrey, los Lachica, etc.) del lado de los callistas; y el "progresista" Abelardo Rodríguez, gobernador de Baja California, agente de ventas de aeroplanos americanos y otros individuos que sería largo mencionar, de otra parte. Así, pues, ambos grupos representan idénticos intereses de clase.

Hay el grupo de los antirreeleccionistas. Está formado especialmente por la pequeña burguesía ávida, por oficiales del ejército descontentos de los últimos golpes de mano, y aun por algunos sectores obreros escasos. Hay que hacer notar que la propaganda mística del licenciado Vasconcelos, uno de los candidatos presidenciales de este grupo, le ha valido las simpatías manifestadas sin reserva de los "cristeros" mansos. Así que en esta lucha seguramente el licenciado Vasconcelos tendrá tras de sí a los elementos clericales.

Queda, por último, el grupo formado por las organizaciones obreras y campesinas, que en estos momentos permanecen desconcertadas. Descontentas por tantas promesas incumplidas, por tantas traiciones sufridas, por tantos desengaños recibidos, no se deciden y vacilan. Todo el aparato gubernamental y los "partidos" socialistas, laboristas, obreros, campesinos, etc., repiten una vez más el disco electoral de promesas de tierra, de derechos obreros, del peligro de la reacción, etc.

Ahora, el proletariado y sus organismos, por el desarrollo de la situación, tienen ante sí demarcadas perfectamente las fronteras. Y a fijarlas mejor ha venido el imperialismo yanqui con su guantelete de oro, señalando precisamente esas fronteras.

EL IMPERIALISMO Y EL PROBLEMA PRESIDENCIAL

Mr. Morrow sabe su negocio. Ha usado a Lindbergh, ha homenajeado el cádaver de Carranza, no desperdicia ocasión de viajar con el Presidente Calles y con el Presidente Porte Gil, de aparecer en todas las fotografías; en todas partes nos hace la mercéd de su sonrisa petrolera. Pero... trabaja silencioso, sin ruido, lenta pero seguramente, aprisionando al país en los tentáculos del imperialismo.

La inversión americana crece, aunque se desgreñe "Excélsior" profetizándonos todas las calamidades habidas y por haber. Cosa original, habiéndose reajustado la industria minera, "por improductiva", la producción de plata ha aumentado sobre la del año anterior en los meses que van transcurridos. Y a pesar de toda nuestra miseria, el imperialismo penetra cada vez más y más. No a la manera altanera e insolente de Sheffield, sino a la lerda y taimada de Morrow. A fuerza de ocupar todos los lugares estratégicos en la producción, se imponen los Estados Unidos.

No va rápidamente el proceso de absorción, pero marcha. Para servirle están prestos todos los "revolucionarios". Desde el místico, budista, cristiano y anti-agrarista Vasconcelos, hasta el protestante, industrial y accionista Aarón Sáenz. Cómodo es ser mayordomo, ya que no se puede ser patrón. Y para ocupar esa plaza, de uno o de otro lado, ambos están dispuestos a servir.

La táctica inteligente del imperialismo consiste en unir sus intereses con los de los "revolucionarios". En compañías controladas por capital americano—minas, ferrocarriles, petróleo, industria eléctrica, transportes urbanos, etc.—todos los "revolucionarios" consideran garantizadas sus inversiones, y a cambio de miles de pesos permiten la succión de millones de dólares. Será cuestión de un poco de tiempo que tengamos aquí, como en Nicaragua, nuestros Díaz y Moncadas.

LOS CANDIDATOS

Claro está que surgiendo el problema presidencial el imperialismo no podía ser ajeno a él. Y ha intervenido activamente. Adivinando el pensamiento del imperialismo, la burguesía mexicana, los "revolucionarios" latifundistas e industriales, han encontrado su hombre. El es un hombre correcto, religioso, buen ciudadano, que siente horror por los agraristas, a los cuales ha perseguido con saña, y en la ínsula que gobierna los obreros padecen las leyes de la época de Bernardo Reyes. Este hombre, grato a la Casa Blanca, es Aarón Sáenz, quien hipócritamente, antes de iniciar su jira propagandista, ordenó dotar de tierras a algunas congregaciones que hacía años y años habían solicitado la dotación inútilmente.

El otro candidato, el budista y místico antirreeleccionista Vasconcelos cuenta con la benevolencia de la reacción antigua y nueva. Y su posición "antiimperialista" está perfectamente determinada con su pretendida vigilancia de las elecciones en Nicaragua, en compañía del ridículo fantoche Haya de la Torre.

Uno u otro, separados de las masas, luchando contra ellas y traicionando a las únicas fuerzas realmente enemigas del imperialismo, sirven a este a maravilla. El uno con fraseología de pastor protestante y de revolucionario latifundista, el otro con citas místicas y soponcios de iluminado, no hacen más que traducirnos al español, la voz gringa que da órdenes en inglés.

El otro grupo, que se oculta en la sombra, formado por los militares del Norte y Noroeste del país, no lanza candidato. Espera que se realice "la imposición" para levantar su bandera de guerra. El candidato será cualquier general con suficiente poder para dominar a sus amigos y enemigos.

Aún quedan por ahí, desbalagados, otros candidatos: el Dr. Puig Casauranc, literato y ministro hipócrita; el agrarista fracasado Villarreal, y el eminente Luis N. Morones. Pero ninguno de ellos cuaja lo bastante. Y en cuanto a los laboristas, lo incierto de su posición más hace pensar en una subasta de sus fuerzas que en una clara línea política.

LOS PARTIDOS POLITICOS

El general Calles y sus hombres han lanzado el lema de constituir un llamado Partido Nacional Revolucionario. Tenía que ser forzosamente "revolucionario", y en cuanto a "nacional", se conforma con la empleomanía federal, que es una indiscutible epidemia nacional.

Por lo que se refiere a "partido", podemos asegurar que lo está desde ahora. No obstante las palabras del diputado de obscura historia Gonzalo N. Santos, la "revolución" no podrá presentar un frente único a sus enemigos.

El Partido Antirreeleccionista tiene ya designado un candidato: el licenciado Vasconcelos. El otro precandidato no es grato a los Estados Unidos, y desempeñará el papel que desempeñó Serrano en la pasada convención de ese partido.

El Partido Laborista ha manifestado ya que no ingresará al Partido Nacional Revolucionario.

La muchedumbre de partidos que controlan los gobernadores, diputados, presidentes municipales, etc., empieza a dividirse según las esferas de influencia de que hemos hablado. Y esos partidos no tienen hoy más que palabras que servir a las masas, y éstas tan usadas que ya nadie las cree.

Nadie cree en la democracia, ni en las ponderadas instituciones, ni en la integridad de los jefes militares; nadie cree ya en los diputados ni en los ministros, por mucho socialismo que nos sirvan en sus discursos. Hay un desacuerdo cada día más grande entre las masas y esos partidos y hombres que jamás han cumplido sus promesas.

Quedan, es cierto, diferentes partidos clasistas, partidos obreros y partidos campesinos: mas estos partidos no están de acuerdo con esas candidaturas de la burguesía y del imperialismo.

NECESIDAD DEL CANDIDATO OBRERO Y CAMPESINO

Se ha llegado al momento, feliz para nosotros, de saber quiénes somos y con quién estamos. Los acontecimientos de los últimos meses han arrancado muchos velos. Algunos han censurado lo "violento" de un editorial nuestro sobre el licenciado Portes Gil, escrito cuando éste fue designado Presidente provisional. Pero, ¡qué pronto han venido los hechos a confirmar nuestras palabras! La discusión del Código del Trabajo presentado por él, ha puesto al desnudo su socialismo y su amor a las masas. La discusión de este Código ha demostrado el verdadero contenido de la política de la burguesía mexicana: la mentira. La mentira para pretender engañar al imperialismo; la mentira para engañar a las masas y conseguir su ayuda para vencer al antiguo latifundismo y a la clerecía; la mentira que encubre su verdadero papel reaccionario.

Desde que la Suprema Corte de Justicia falló en el caso de la huelga ferrocarrilera y ha venido fallando en los amparos petroleros; desde que Morow hizo comprender a la burguesía mexicana que más le convenía ser accionista del imperialismo que luchar contra él por el control y explotación exclusiva de las riquezas y de trabajadores mexicanos, se rompió lo poco que de común había entre los obreros y campesinos y la burguesía traidora.

Aún la burguesía sabe que mejor que el ejército valen la mentira y el engaño. Y si éstos son audaces, mejor. Por eso todavía hace desplantes y usa palabras socialistas; pero la realidad, sus hechos, cada vez están más lejos de sus palabras.

El Gobierno, en la cuestión agraria, considera que "ha realizado su programa y cumplido sus promesas"; que ahora debe iniciarse la tarea constructiva y educacional; que por lo tanto no debe darse más tierra, sino venderla, fomentar el latifundismo inteligente y "revolucionario", irrigado por las enormes presas construidas con el sudor del pueblo mexicano. Nada de "relajo", ni en el campo ni en la industria. Desarme de los campesinos, aunque los cristeros les asesinen y persigan, código fascista que permite la intervención en la organización obrera, en sus finanzas y en sus procedimientos internos, como en Italia y en España...

Las masas sienten ya que esa gente está enfrente, al otro lado. Y saben que ese divorcio no es un mero accidente sino el proceso de la diferenciación de las clases, de sus intereses distintos y antagónicos.

Esa separación, esa demarcación de límites, debe tener y tiene ya una resultante política. Divididos los intereses económicos, se dividen también los intereses políticos. A un campesino o a un obrero no le conviene sostener a quien le engaña y le ataca. Por eso, los obreros y campesinos manifiestan una gran reserva frente a los candidatos presentados hasta la fecha.

Sin embargo, esa reserva no es una acción política consecuente. En estos graves momentos en que a la acción debemos oponer la acción, a aún a candidatura burguesa e imperialista y a otra reaccionaria y cristera, debemos oponer NUESTRA CANDIDATURA, la candidatura de las masas obreras y campesinas, la candidatura de las organizaciones del proletariado.

Alguien dirá que si no confiamos en las elecciones y sabemos que el candidato será "elegido" en los campos de batalla, para qué lanzamos una candidatura obrero-campesina.

Desde luego, para impedir que los elementos campesinos y obreros sirvan a sus propios enemigos. En segundo lugar, para organizar y orientar a la masa trabajadora, hasta ahora espectante.

El candidato obrero y capesino no será un candidato nada más. Es decir, no será él el principio y fin de toda la acción política, sino que será el portaestandarte de un programa concreto de reivindicaciones. Tras ese programa se deben agrupar todas las organizaciones obreras y campesinas.

La Liga Nacional Campesina, en su último Pleno, ha acordado que sus elementos sostengan una candidatura clasista. Para designarla y para elaborar la plataforma electoral, propone la celebración de un Congreso Obrero y Campesino. Tal iniciativa debe ser respaldada por todas las organizaciones de la clase trabajadora.

Organizándose tras un programa concreto, con una candidatura obrero-campesina, el proletariado y la clase campesina de México habrán cristalizado independencia política respecto de la burguesía y de la pequeña burguesía, y habrán realizado la primer jornada verdaderamente importante en su historia.

Más que la organización de los batallones rojos, que fueron a matar campesinos, bajo la dirección "anarquista"; más que la colaboración de clases criminal para el proletariado, ese acto consciente de designar un candidato y de fijar un programa, libertará al proletariado mexicano de sus amos políticos.

Realizada esta tarea, queda al proletariado una segunda y gran tarea: su emancipación económica.

Y ella, como la política, sólo podrá ser obra de sus manos e hija de sus actos.

Rafael CARRILLO

AYUDA ROJA

Más Campesinos..

(Viene de la 1a. página)

mente que los compañeros del periódico EL MACHETE hagan del conocimiento de todas las agrupaciones hermanas del país los crímenes de que estamos siendo víctimas en toda la administración del latifundista Tomás Rodríguez de la Fuente, quien ha sido Presidente Municipal dos períodos y es actual diputado del Estado de Coahuila y candidato nuevamente. Así, pues, estamos en un virreinato.

Su compañero de lucha.

EL CORRESPONSAL

Con Sandino

(Viene de la 1a. página)

gobierno de Adolfo Díaz, un tal Solórzano, manifestando que estaba de acuerdo con las declaraciones del mentado rector. ¡Algo que voltea el estómago, compañero! Esto ocurría en octubre del año pasado.

—Y en general, compañero Paredes, ¿cómo era tratado usted en California cuando ya se sentía sandinista?

—Mal, como casi todos los mexicanos que no tienen mucho dinero que gastar. Una vez estaba en un billar, con varios obreros vestidos de overol, cuando llegó un policía que los echó a todos a la calle, dando gritos y golpeándolos con pies y manos. Yo, que había escapado de correr la misma suerte porque entonces estaba vestido de saco y con corbata, protesté por los compañeros, que no sabían inglés, y entonces el policía la emprendió también conmigo, de modo brutal. Esto aceleró en cierto modo mi resolución de ir a Nicaragua a luchar contra los imperialistas.

Quería poner al servicio de la causa los conocimientos militares adquiridos en la Politécnica. Y un buen día arreglé mi petaca y me embarqué rumbo a Nicaragua. Desembarqué en el puerto de Acajutla, El Salvador. En este país los compañeros de la Liga Antimperialista me mandaron con Froylán Turcios, el escritor que representa a Sandino en Honduras. A mi llegada a Tegucigalpa no había allí nadie que pudiera guiarme hasta el campamento de las montañas de Nueva Segovia, por lo que opté por salir con unos arrieros que iban hasta la frontera. A pié emprendimos la marcha por caminos y veredas, y cuando llegamos a la frontera nos disponíamos a pernoctar en la hacienda de Osluca, todavía del lado hondureño, cuando "nos cayó" de improviso el general Mondragón con sus fuerzas. Ya yo había oído hablar de él como del más feroz y cínico agente de los invasores, especializado en entregar sandinistas a la barbarie de los marinos americanos, que los torturaban y asesinaban. Apenas salí a la puerta de la habitación donde pensaba dormir, cuando ya tenía sobre el pecho las carabinas de los soldados de Mondragón. No tuve tiempo más que para tirar entre unos matorrales la petaquilla que llevaba en la mano y que contenía correspondencia para Sandino. La obscuridad de la noche me sirvió admirablemente. Enseguida llegó el general Mondragón. Después de un minucioso registro, me dijo: "Mañana tendrá que presentarse

(Pasa a la 4a. página)

La Conciencia de Clase de los Campesinos se Desarrolla y su Espíritu Revolucionario está más Vivo que Nunca

Desde la última Conferencia de la Liga Nacional Campesina, celebrada hacia los principios de la campaña presidencial que dió por resultado la elección de Obregón, hasta el último Pleno que acaba de celebrar la Liga, se ha realizado un trabajo muy bueno y muy eficaz y como consecuencia de él, la organización ha producido un gran progreso en la orientación de las masas hacia la comprensión clara de sus verdaderos intereses de clase y la localización de sus enemigos, así como hacia lo que hay que hacer como buena táctica para defender realmente los intereses de la clase campesina y obrera, llegando al entendimiento claro y preciso en la masa, hasta la base misma de la organización, de que es necesario sostener en la próxima campaña presidencial un candidato salido de las filas del proletariado, con méritos acreditados por su trabajo dentro de las organizaciones campesinas y obreras.

También, las opiniones de las diferentes delegaciones demostraron que la masa campesino sabe y vé perfectamente claro cuál debe ser el papel de su candidato, que aunque no triunfe, su campaña aclarará ante todos los millones de obreros y campesinos de México todas las cuestiones que les conciernen orientándolos hacia las organizaciones que realmente defienden sus intereses proletarios.

La propaganda durante esa campaña presidencial les enseñará a los campesinos y obreros cuál es la mejor manera de defenderse, deslindando los campos políticos con toda precisión y definiendo a todos los politicastros burgueses, convenencieros y oportunistas, que se valen del campesino u obrero para llenarse los bolsillos de dinero quitado a los trabajadores a cambio de una palabrería hueca falsamente revolucionaria.

Se hará ver al campesino palpablemente lo que una gran mayoría de las masas sabe ya, es decir, que sólo se le ha dado una limosna de tierra a él que es el único dueño de ella por que es quien la trabaja con sus propias manos.

Se demostrará a quienes todavía no lo vean, aunque muchos ya lo han aprendido con sus sufrimientos, que las pequeñas parcelas que les acuerdan las falaces leyes agrarias de la actual burguesía apenas le sirven para no morirse de hambre, entreteniéndolos, dándoles 'atole con el dedo' mientras están listos los enormes trabajos de irrigación (como la presa Calles y otros más) que cuestan al gobierno, (es decir, que los paga el sudor del obrero y del campesino) un montón de millones de pesos y que van solamente a aumentar los montones de pesos de los hacendados achichintles de los gobernantes.

Delegados al Pleno de la L. N. C. (En primer término, representantes de "Mafuenic".)

Esos trabajos de irrigación destinados a enriquecer más todavía a los ricos hacendados, facilitarán la industrialización de la tierra haciendo tal competencia a los rancheros con pequeñas propiedades y a los campesinos ejidatarios, que los reducirán de nuevo a la condición de peones esclavos de la hacienda industrializada. Así, desde ahora comprenderán los campesinos que el único remedio, no es oponerse a la industrialización de la tierra, sino hacer que la industrialización se haga a favor de ellos y no de los ricos hacendados; de modo que entre las reivindicaciones campesinas debe ponerse en primer término y defenderla a costa de cualquier esfuerzo y sacrificio, la siguiente: TODA LA TIERRA IRRIGADA POR OBRAS HECHAS POR EL GOBIERNO, DEBE PASAR A PODER DE LOS CAMPESINOS POBRES.

Este Pleno de la Liga Nacional Campesina demostró que la masa de los campos no se deja engañar ya por los actos del gobierno burgués que en apariencia le son favorables, y conoce entre otros muchos ejemplos, el del Banco Agrícola. De diecinueve millones prestados por él, tan sólo dos y medio han ido a manos de los campesinos que trabajan la tierra con sus manos; todo lo demás fue para antiguos latifundistas y nuevos ricos terratenientes, políticos burgueses y generales a su servicio y también grandes empresas explotadoras.

Este hecho del Banco Agrícola es natural, pues un gobierno burgués, aunque disfrazado de más o menos laborismo, sólo puede crear intituciones financieras de carácter netamente capitalista y éstas sólo pueden favorecer al capital; de modo que mientras éste sea más grande se verá mayormente favorecido por ellas.

Por todas estas cosas se ve ya desarrollarse en la conciencia de la masa la convicción de que nada puede favorecerla realmente que venga de la burguesía, y que solamente un régimen emanado de ella, es decir, UN GOBIERNO OBRERO Y CAMPESINO podrá resolver sus problemas.

En el Pleno de la Liga Nacional Campesina se hizo por diferentes compañeros un buen análisis de las candidaturas lanzadas ya más abiertamente por la burguesía, y desde un principio estaba bien arraigada en el ánimo de todos los delegados la idea de la necesidad de un candidato salido de la propia masa trabajadora.

Con un gran sentido de la realidad dentro de la lucha de clases, fueron liquidados a fondo el licenciado, general y pastor protestante Aarón Sáenz, el licenciado confuso y confusionista Pepe Vasconcelos y el licenciado sencillo Gilberto Valenzuela.

Se analizó con precisión al general pastor protestante y licenciado Sáenz; su actuación al frente del gobierno de Nuevo León aunque corta ha demostrado, sin que pueda caber la menor duda, que en la práctica gubernamental Sáenz no podría hacer otra cosa sino poner en ejecución sus ideas y defender sus intereses, que son los de la clase burguesa a la que él pertenece, contándose él mismo entre los representativos de la derecha de la burguesía.

Por estas razones, aumentadas por la calidad de terrateniente del licenciado Sáenz y por su fe religiosa metodista, dentro de la cual tiene su personalidad un alto significado, es, naturalmente, simpático a una gran mayoría de financieros imperialistas norteamericanos, y en consecuencia a sus dependientes los banqueros mexicanos, claro está que a éstos se suma una gran fracción de la burguesía y pequeña burguesía y desde luego la masa politicastra de "revolucionarios" presupuestívoros que están nomás vien

(Pasa a la 3a. plana)

La Convención Obrero--Patronal

Convocada inesperadamente por la Secretaría de Industria, aunque ideada por la Secretaría de Gobernación, se celebra actualmente una Convención Obrero-Patronal que tiene por objeto visible discutir el proyecto de Código del Trabajo elaborado por el Presidente provisional Portes Gil y sus corifeos.

La convocatoria, las limitaciones impuestas a las organizaciones obreras para acreditar sus represntantes; la velocidad con que se desarrollan los debates y el carácter meramente consultivo de la antes dicha convención, todo, en fin, nos hace pensar que se ha tratado de dar un mal golpe al movimiento obrero mexicano. Y como si los hechos antes mencionados no bastaran, ahí está, impreso, inocultable, el culebrón llamado Código. Mosaico con lo peor de diferentes legislaciones estatales, mal hilvanado y peor escrito, mañoso como una trampa lobera, ese Código será la mejor arma de los trabajadores para echar en cara a la pequeña burguesía su claudicación definitiva.

El Código trata de "normar las relaciones entre el capital y el trabajo", de "conservar la fuerza humana" (¡qué caritativos!), y para ello previene que el Gobierno tenga una ingerencia activa y directa en las organizaciones obreras, no sólo en sus actividades externas, sino en su mismo régimen interno, finanzas, etc. Total: lo que ha dicho el Bloque Obrero, integrado por las organizaciones obreras revolucionarias: el Código es un remedo de la "Carta Magna" fascista.

No sólo es profundamente reaccionario en su contenido, sino que lesiona inclusive las leyes del trabajo de varios Estados, muchísimo más avanzadas que el flamante Código. Y para cumplir todo el enrevesado procedimiento jurídico, previene la creación de un formidable aparato de Tribunales del Trabajo, Cortes, Juntas, Consejos y otras zarandajas que escapan a nuestra memoria.

Que el Código es un redondo fracaso, se ha encargado el mismo Portes Gil de demostrarlo al lanzar enseguida un pliego enmendatorio y al aceptar en un sólo día de discusión la necesidad de variar no sólo la redacción, sino el fondo de multitud de artículos. Sus frases sobre la falibilidad humana, son disculpas, así como la especie echada a volar, de que él no es el autor del Código, sino que algún abogado de tres por cuarto al que encargó la redacción y "armazón" del proyecto le jugó una mala pasada cambiando "el espíritu" de los artículos principales. ¡Argumento para los que se maman el dedo, pero no para los trabajadores conscientes!!

Creemos que los obreros han defraudado al Señor Portes Gil en muchos de sus cálculos. No se han peleado entre sí; han presentado un frente unido; han estado combativos y razonables y no se han dejado tomar el pelo. El Código no ha hecho más que ratificar que el proletariado mexicano ha llegado a su mayoría de edad, que no necesita de "redentores" ajenos a él, y que, por el contrario, sabe ya distinguir el fondo de las cosas, el contenido real de las maniobras políticas.

El Código discutido trata de prolongar la colaboración de clases; pero en circunstancias apuradas, ante la amenaza del imperialismo, esa colaboración adquiere más que nunca el carácter de lo que realmente es: explotación despiadada de las masas, encubierta con fraseología socializante.

Y ante esa "colaboración", la clase obrera, por boca del compañero Siqueiros, a dado su respuesta: Lucha de clases, lucha a muerte contra el capitalismo explotador.

Los obreros de todo el país, explotados y oprimidos por la burguesía, hacen oír su voz de combate en la Convención Obrero-Patronal, que queriendo armonizar intereses inconciliables sólo ha evidenciado la mentirosa política de la pequeña burguesía gobernante y el despertar de la clase trabajadora.

Los obreros conscientes de todo el país deben hacer suyos los lemas del Bloque Obrero en la actual Convención: ¡COMO NUEVAS CONQUISTAS, TODO LO QUE SE QUIERA! ¡COMO RETROCESO, NADA!"

Principios de Comunismo

Por Federico Engels

20.—¿CUALES SERAN LAS CONSECUENCIAS DE LA SUPRESION DE LA PROPIEDAD PRIVADA?

Al despojar a los capitalistas privados de todas las fuerzas productivas y de todos los medios de transporte, así como del cambio y de la repartición de los productos, administrándolos según un plan basado sobre los recursos y las necesidades de la colectividad, la sociedad suprimirá inmediatamente todas las consecuencias nefastas que están todavía ligadas a la existencia de la gran industria. Las crisis desaparecerán; la producción extensa, que en la sociedad de hoy es realmente una superproducción y que constiye una causa tan importante de miseria, no bastará ya a las necesidades y deberá extenderse más todavía. En lugar de crear miseria, la producción excedente a las necesidades de la sociedad asegurará la satisfacción de las necesidades de todos y hará surgir nuevas necesidades al mismo tiempo que los medios de satisfacerlas. Será la condición y la causa de nuevos progresos, que ella realizará sin provocar a cada momento, como ocurre hoy día. La gran industria, liberada del yugo de la propiedad, se extenderá en tales proporciones que su desarrollo actual aparecerá tan mezquino como la manufactura al lado de la gran industria moderna. El desarrollo de la industria pondrá a disposición de la sociedad una cantidad de productos suficiente para satisfacer las necesidades de todos. Asimismo el agricultor, que bajo el régimen de la propiedad privada y del parcelamiento no ha podido aprovechar las mejoras ya realizadas ni los descubrimientos científicos, gozará de una prosperidad desconocida y pondrá a disposición de la sociedad una cantidad completamente suficiente de productos. Y la sociedad fabricará también productos suficientes para poder organizar la repartición a manera de satisfacer las necesidades de todos sus miembros. La división de la sociedad en diferentes clases antagónicas se hará así innecesaria, superflua. Se hará no solamentes superflua, sino también incompatible con el nuevo orden social. La existencia de las clases es originada por la división del trabajo. En la nueva sociedad, la división del trabajo en sus antiguas formas desaparecerá por completo. Como para elevar al nivel que hemos dicho la producción industrial y agrícola, no bastarán los medios mecánicos y químicos, las capacidades de los hombres que utilizan estos medios deberán ser igualmente desarrolladas en la misma proporción. De la misma manera que los campesinos y obreros de la manufactura del siglo pasado modificaron toda su forma de vida y aun se convirtieron en hombres completamente diferentes después de haber sido incorporados a la gran industria, así mismo la producción en común por la colectividad en conjunto y el nuevo desarrollo de la producción que traerá como consecuencia, necesitarán y crearán hombres completamente distintos de los de hoy. La producción en común requiere hombres diferentes de los de hoy, cada uno de los cuales está estrechamente sometido a un ramo particular de la producción, encadenado a ella, y por eso no ha podido desarrollar más que una sola de sus facultades, a expensas de las otras, no conociendo sino un ramo o una parte solamente de un ramo de la producción. La misma industria actual tiene cada día menos necesidad de tales hombres. La industria ejercida en común y mediante un plan seguido por toda la colectividad, requiere hombres cuyas facultades estén desarrolladas en todos sentidos y que estén en aptitud de dominar todo el sistema de la producción. La división del trabajo, ya minada por el progreso del maquinismo, y que hace de este un campesino y del otro un zapatero, de aquel un obrero de fábrica y de aquel otro un especulador de la Bolsa, desaparecerá completamente. La educación hará atravesar rápidamente a los jóvenes todo el sistema de la producción, los pondrá en condiciones de pasar sucesivamente de uno a otro de los diferentes ramos de la producción, según las necesidades de la sociedad y sus propias inclinaciones. Les arrebatará por consiguiente, el carácter unilateral que les da la actual división del trabajo. Así, la sociedad organizada sobre base comunista, dará a sus miembros la oportunidad de emplear en todos sentidos sus facultades, desarrolladas de manera adecuada. De aquí resultará que toda diferencia entre las clases desaparecerá también. De tal manera que la sociedad comunista por una parte es incompatible con la existencia de las clases, y por la otra parte provee ella misma los medios para suprimir estas diferencias de clase.

El antagonismo entre la ciudad y el campo desaparecerá igualmente. El ejercicio de la agricultura y de la industria por los mismos hombres en vez de ser realizado por clases diferentes, es ya, por razones completamente materiales, una condición necesaria para la organización comunista. La dispersión de la población rural en el campo, junto a la concentración de la población industrial en las ciudades, es un fenómeno que corresponde a una etapa inferior del desarrollo de la agricultura y de la industria, un obstáculo para el progreso que ya se hace sentir.

La asociación general de todos los miembros de la sociedad para la utilización colectiva y racional de las fuerzas productivas; la extensión de la producción en proporciones tales que pueda satisfacer las necesidades de todos; la supresión del sistema de organización social en el cual las necesidades de unos no son satisfechas sino a expensas de otros; la supresión completa de las clases y de sus antagonismos; el completo desarrollo de las capacidades de todos los miembros de la sociedad mediante la supresión de la división del trabajo, por lo menos en la forma en que se ha realizado hasta hoy, por medio de la educación basada sobre el trabajo, por medio del cambio de actividad, de la participación de todos en los beneficios creados por todos, de la fusión de la ciudad y del campo—tales serán las principales consecuencias de la supresión de la propiedad privada.

(En el próximo número: ¿COMO SE CONDUCIRA LA ORGANIZACION COMUNISTA RESPECTO A LAS NACIONALIDADES EXISTENTES?

LOS CANTOS DEL PUEBLO

UNIFICACION

Compañeros del terruño,
'ora escúchenme un momento:
Hay que conquistar la tierra
que es el primer elemento.
Pero para conquistarla, una poca de atención:
Hay que hacer con el obrero una verdadera unión.
Compañeros del arado, de la fábrica y taller,
no olviden que unificados siempre podremos vencer.
Compañeros ferroviarios y obreros de la mina,
no olviden que pa' vencer hay que tener disciplina.
Compañeros, atención, me dirijo a los textiles:
no olviden de organizar a los grupos infantiles.
Me dirigí a los textiles, ahora voy con los mineros:
procedan a organizar a los grupos de Pioneros.
Para llegar a un buen fin no hay que olvidar, compañeros,
las palabras de Lenín de que "unidos venceremos"'!
Las palabras de Lenín requieren mucha atención;
La Juventud es el nervio de nuestra Revolución".
Compañeros campesinos, de la fábrica y taller,
cuando organicen los niños, no olviden a la mujer.
Obreros de la ciudad, no se olviden del "maíz";
hay que tomar experiencia de la Comuna en París.
La Comuna de París no era más que un solo brazo.
Por la falta del "maíz" la Comuna fue al fracaso.
El brazo a que hago mención, no diré con mucho tino,
pero fue falta de unión del obrero y campesino.
Nunca olviden que a Zapata, compañeros de la mina,
para que llegara al triunfo lo que le faltó fue "harina".
Vamos tomando un ejemplo para llegar a un buen fin;
vamos imitando a Rusia y al camarada Lenín.
Obreros y campesinos, doy mi recomendación:
¡si queremos ver el triunfo, hacer UNIFICACION!

H. MARTINEZ.

Est. Santa Engracia, Tamps., Nov. 12 de 1928.

La Conciencia de Clase de los Campesinos.......

(Viene de la 2a. Plana)

do que lado es la cargada, es decir, el apoyo oficial. En suma, la candidatura Sáenz será sostenida por un bloque de expoliadores de la masa trabajadora.

Se liquidó también concienzudamente la candidatura de Vasconcelos, el nuevo De la Huerta; se exhibió en toda su verdad la personalidad de oportunista típico del licenciado Vasconcelos, que dice hace y escribe una porción de cosas que se contradicen entre sí, asegurando que él es un hombre de genio tan grande que por eso lo puede hacer, aunque en realidad lo hace para poder pescar bobos de todos lados.

A bastantes tontos embaucará Vasconcelos, pero no a los campesinos y obreros; éstos saben bien que este señor que siempre hace suertes para ver a quien divierte y que, en realidad, es un reaccionario católico perfectamente definido a pesar de sus coqueterías con religiones extravagantes y filosofías de fantasía, no será sino un instrumento utilizado por la extrema derecha de la burguesía clerical, por la fracción de la burguesía y pequeña burguesía afiliada al Partido Antirreeleccionista, que no es sino una asociación de gentes que quieren "hueso" y piden pitanza y para ello quieren entronizar a un grupo de explotadores cualquiera, con tal que les prometa darles lo que piden. A éstos se suma una buena cantidad de intelectuales e intelectualoides pequeño burgueses entre los cuales hay que contar una fuerte fracción de estudiantes; además se puede prever de ese lado la adhesión de algunos militares con ambición de mayor mando y ¿e mejores provechos.

También fue hecha polvo la candidatura más lamentable de todas, es decir, la de Gilberto Valenzuela. Se hizo la historia de la actuación seudo revolucionaria de este señor; estudiante, hijo de familia, perfectamente decente y completamente reaccionario, nunca dijo pío mientras un grupo de sus compañeros de Guadalajara adhería ardientemente a la Revolución burguesa; estudiante de derecho, una carambola de circunstancias lo aventó hasta Zapotlán, ciudad de la que Diéguez, el carrancista, había hecho capital provisional del Estado de Jalisco. Después de la tremenda derrota que las fuerzas villistas hicieron sufrir a Diéguez en Sayula, el joven Gilberto, temeroso de que los villistas hicieran con él lo que acostumbraban hacer con los complicados con sus enemigos, huyó hasta Sonora en medio de los carrancistas.

Allá en Sonora sus "letras" fueron utilizadas, así como las escasísimas que poseía Fito de la Huerta, por los generalotes de Sonora y Sinaloa en su mayoría casi analfabetos; y siempre debido a su papel de comparsa tuvo cierta notoriedad burocrática dentro del golpe de Agua Prieta fraguado en Sonora contra Carranza.

Después fue utilizado aquí y allá por la sociedad de explotación política "Sonora & Sinaloa", y acabó lamentablemente saliendo de la Secretaría de Gobernación, donde actuaba invariablemente contra los intereses de los campesinos y obreros, por un pleito que tuvo con Calles con motivo de la acción anticlerical del Gobierno iniciada con cierto proyecto de ley que Gilberto calificó como culpándolo de un crimen, de ser de origen laborista.

Como se ve, la verdadera vocación del licenciado Valenzuela era la de sacristán, es decir, lacayo del santísimo sacramento; este señor, cada vez que puede, hace profesión de fé anti-bolchevique (por supuesto que él cree que hasta Luis Morones es bolcheviqui).

Durante su actuación como ministro de México en Inglaterra, no paró hasta obtener audiencia particular de Su Majestad el Rey, y alla fue, vestido de calzón corto de seda, medias blancas, chinela de charol y frac, como portero de cabaret; así besó la mano al Rey... Tal personaje cómico ha sido escogido por ciertos líderes huérfanos del Partido Nacional Agrarista como candidato para la Presidencia de la República, con la esperanza de que un hombre que no es nadie pueda ser admitido por quien quiera controlar el poder por medio de un fantasma de Presidente.

Esta acción de los líderes del Partido Nacional Agrarista es la prueba más grande de su oportunismo torpe, convenencierismo completo y complicidad con la burguesía, es decir, de su traición a la masa campesina que pretenden liderear.

En general, el Pleno de la Liga Nacional Campesina puso los puntos sobre las íes respecto a lo que se ha dado en llamar "familia revolucionaria", que no es en realidad sino la asociación de nuevos ricos con títulos de generales, licenciados, ingenieros, industriales y terratenientes, que se han nutrido durante diez y ocho años chupando la sangre de los seiscientos mil campesinos y obreros sacrificados durante el tiempo que lleva de desarrollarse penosamente, sin llegar a realizarse, la revolución burguesa.

La masa demostró por medio de sus delegaciones que ya sabe bien, que ya existe firmemente en su conciencia la convicción de que el papel revolucionario de la burguesía mexicana ya acabó; que ésta con todos sus componentes se echa en brazos del imperialismo yanqui para que la defienda contra el mismo pueblo trabajador de México; que la pequeña burguesía se divide en muchos grupos, la mayoría de los cuales siguen el mismo camino de la gran burguesía, y una parte de ella por medio de sus representativos quiere apoyarse en las masas obreras y campesinas para conservar el poder; esta fracción de la pequeña burguesía hace y hará todavía más demagogia "revolucionaria"; dirá a los campesinos y a los obreros muchas palabras de relumbrón y les hará muchas promesas de las que no se cumplen nunca; pero, una gran parte de la masa campesina, la parte mejor organizada y que mejor sabe pelear, sabe muy bien que también el papel de la pequeña burguesía dentro de la revolución está acabando ya, y que ha llegado el momento de que lo sepan todos los campesinos y obreros, y de acuerdo con la verdad inatacable de que LA EMANCIPACION DE LOS TRABAJADORES SOLO SERA OBRA DE LOS TRABAJADORES MISMOS, empieza a hacer su política, lanzará sus candidatos propios enteramente proletarios, se organizará cada vez mejor dentro del único medio eficaz de combate, que es el BLOQUE OBRERO Y CAMPESINO para conquistar su único objeto en la lucha de clases. EL GOBIERNO DE LOS TRABAJADORES POR LOS TRABAJADORES MISMOS.

JUAN BARRIENTOS.

La Candidatura de la "Familia Revolucionaria"

Religioso, burgués, accionista de empresas americanas, enemigo de los agraristas, el licenciado Aarón Sáenz ha sido el electo por el consejo de mayores de la "familia revolucionaria". Que él no tiene sólido prestigio, que no se sabe cuáles son sus éxitos en ningún terreno, poco ha importado. Es un 'hombre prudente' y no arrugará el ceño de Mr. Morrow. La postulación de Aarón Sáenz demuestra que la pequeña burguesía ha perdido todo su contenido revolucionario. Lejos de buscar un hombre que dijese algo a las masas, ha seleccionado uno que responde abiertamente a los sacos de dinero. El divorcio entre las masas trabajadoras y el aparato gubernamental se demuestra ahora más claramente que nunca.

La maniobra era postular a Sáenz en la Convención del Partido Nacional Revolucionario. Pero buscando el engaño, se ha pospuesto la convención de dicho Partido, su propia organización formal, para desconcertar a las masas con dos explicaciones importantes: la primera, que toda organización y que todo revolucionario deben ingresar al Partido y allí discutir el candidato; la segunda, que Sáenz es un "hombre de paja", un "buscapiés", y que más tarde se lanzará el verdadero candidato.

¿Por qué se ha pospuesto la convención? Desde luego, para dar tiempo a Sáenz de ganar terreno, poniendo a su servicio toda la máquina y los partidos oficiales, que vemos con qué disciplina están enviando sus adhesiones en la prensa burguesa; después, para que reuniendo el Partido Revolucionario la mayor cantidad posible de elementos, dado el terreno ganado por Sáenz con sus trabajos hechos, se le proporcionara a este señor un partido, una masa (que ni ahora ni después, felizmente, llegará a controlar).

La maniobra se ve bien clara. Y si el hombre escogido no bastare para despertar nuestros sospechas, su carencia de programa, de historial revolucionario, convencerían a los más incrédulos. Desde hoy, los obreros y campesinos deben estar bien alerta contra ese salvador que nos habla en el lenguaje de los capataces de la Fundición de Hierro y Acero de Monterrey.

Desde luego, la postulación lo menos que ha hecho es conservar la "unidad de la familia revolucionaria". Muerto Obregón, sabemos bien que cada porta-águila se siente con las agallas suficientes para encaramarse en la silla presidencial. El apoyo descaradamente oficial a Aarón Sáenz ha acabado con lo que quedaba de esa unidad.

No hay que olvidar que los "nortes" son destructores. Del Norte han venido las masas de rancheros que derrotaron y destruyeron al Ejército Federal porfiriano. Del Norte vendrán otra vez los militares inconformes, los hacendados nuevos, que consideran que sus "servicios" no han sido bastante recompensados.

Tenemos que estar alerta. No servir a unos ni a otros. Las promesas no satisfacen el hambre de pan y de justicia. Los campesinos necesitan la tierra, el arado y el fusil; los obreros necesitan mejores condiciones de vida. Y todo esto no nos lo darán nuestra división y sumisión, sino nuestro esfuerzo y nuestra organización independiente.

Ante la lucha de facciones de la clase burguesa y pequeño-burguesa, las masas trabajadoras deben levantar la bandera de su independencia política, de su emancipación económica y social.

Y esa independencia sólo tomará una forma tangible con la postulación de una candidatura obrera y campesina, con un programa concreto de reivindicaciones obreras y campesinas. Reservándose para ella, las organizaciones y los trabajadores individualmente deben mantener su independencia, sin sumarse a los mentirosos partidos de "revolucionarios" latifundistas e industriales.

¡Independencia de las organizaciones obreras y campesinas de las candidaturas burguesas! Candidatura obrera y campesina! Programa concreto de reivindicaciones para las masas! Lucha contra el imperialismo! Fraternidad y alianza con las masas de toda la América, de Norte a Sur!

Estas son las tareas del momento.

FOLLETON DE "EL MACHETE"

Memorias de un Viejo Bolcheviqui

Por O. Piatnitski

II.

Los obreros con los que yo tenía entonces contacto eran en su mayoría artesanos. Casi todos estaban organizados en sindicatos ilegales y por industrias. Se luchaba por la reducción de la jornada de trabajo a doce horas, y por el aumento de salarios. Los métodos de lucha consistían en la agitación y la propaganda individual, que se hacía en los diferentes grupos de estudio, en las huelgas y mediante las amenazas contra los obreros y obreras que se oponían a la lucha por las reivindicaciones. A veces había necesidad de emplear la violencia contra los esquiroles, cuando las huelgas amenazaban perderse debido a su actitud, y en las empresas donde por la indiferencia de los trabajadores era imposible organizar la huelga, los obreros organizados acudían a romper los vidrios y las ventanas, y todo esto creaba un buen ambiente de lucha.

Existía una organización central que desde el exterior, desde la ciudad de Petersburgo y desde otras poblaciones, nos mandaba literatura revolucionaria y que a la vez organizaba grupos de auto-educación, cursos para enseñar a leer y escribir y para el estudio de problemas económicos y políticos para los obreros más activos.

De cuando en cuando se organizaban mítines y manifestaciones, especialmente el Primero de Mayo de cada año, y paseos dominicales a los bosques cercanos a la ciudad. Siempre acudía mucha gente. Se pronunciaban discursos y alguien leía un folleto o cualquier artículo interesante. Los compañeros concurrían a estas reuniones aisladamente. Había patrullas que vigilaban el lugar de reunión, y para que lo dejaran pasar a uno había que dar una contraseña convenida. Después de las reuniones nos íbamos todos juntos en manifestación a la ciudad, con banderas rojas y cantando canciones revolucionarias. La organización revolucionaria central ejercía de este modo su influencia, por medio de los grupos de educación, sobre los obreros organizados en los sindicatos legales.

Conocido como miembro activo de mi sindicato, como "agitador" y "huelguista", a fines de 1898 ya me era imposible conseguir trabajo en mi oficio. Por esto me ví obligado a salir de la ciudad de Kovno para irme a Vilna. Los compañeros de Kovno me habían dado recomendaciones para los de Vilna, que poco después de mi llegada me facilitaron trabajo. Ganaba unos 5 rublos por semana. Entré inmediatamente al Sindicato de Sastres, del cual después de algún tiempo fuí nombrado secretario y tesorero.

Los obreros de casi todas las industrias tenían entonces su organización: carpinteros, metalúrgicos, pintores, sastres, costureras, etc. Pero no existía todavía un cuerpo central de estos sindicatos. Sólo de cuando en cuando los representantes de los diferentes sindicatos se reunían para discutir en común la celebración de un mitin, del Primero de Mayo, o para determinar el programa de cualquier festival obrero. Pero los obreros activos de los sindicatos se encontraban casi diariamente cerca de la Bolsa del Trabajo, y paseando arreglaban en común sus asuntos. Esta Bolsa existió durante mucho tiempo, aunque la policía trató varias veces de prohibirla. El papel importante que desempeñaba lo prueba el caso siguiente: Un día fueron denunciados un compañero y dos compañeras que tenían la comisión de repartir hojas volantes, y fueron detenidos por la policía. La noticia la recibieron los obreros cuando estaban reunidos en la Bolsa, y sin que nadie les hubiera sugerido la idea, comenzaron a correr hacia el edificio de la Inspección de Policía. En la carrera por las calles se les reunieron otros muchos obreros y obreras. Se pidió la liberación de los detenidos, que fue negada por las autoridades policiacas. Entonces los obreros cortaron las líneas telefónicas y forzaron la entrada al edificio. Comenzó una verdadera batalla que terminó con la toma del edificio y la liberación de los compañeros detenidos. Estos camaradas se encontraban en el piso superior, y para llegar hasta allí había que subir una ancha escalera de piedra. En esta escalera se habían apostado los policías, repartiendo sablazos a diestra y siniestra. Pero los obreros treparon desde la calle a la azotea del edificio, desde donde empezaron a tirar piedras y ladrillos contra los policías. Al poco rato éstos se vieron obligados a dejar libre el paso, y la muchedumbre asaltó las escaleras, subiendo hasta el piso alto donde estaban los detenidos. La lucha duró hasta las primeras horas de la mañana. Al amanecer, todas las calles cercanas a la Inspección estaban ocupadas por soldados, y todos los obreros que querían pasar eran detenidos. Dos semanas después, la organización central me dió la comisión de llevar hasta la frontera a las compañeras y al compañero rescatados. Salimos de Vilna y caminamos a pié toda la noche hasta llegar a la frontera, que los compañeros atravesaron sin ser vistos por los guardianes. Todo esto pasó en 1900, y yo me sentía muy orgulloso porque se me había confiado tan importante tarea. Los obreros más conscientes y activos habían organizado un grupo de estudio, al cual llegaron algunos intelectuales para enseñarnos las bases de la teoría revolucionaria. En el Sindicato de Sastres teníamos dos de estos grupos. Yo fuí discípulo de uno de ellos. Se nos enseñaba la economía nacional, la forma de organización y de trabajo de los partidos obreros de los países de la Europa occidental, y también se trataba de la política colonial de los países imperialistas. Durante ese tiempo se reclutaron en Vilna tropas para mandarlas a China contra la rebelión de los "boxer". Padres, mujeres e hijos acompañaban a los soldados, llorando y maldiciendo al régimen zarista.

Disponía de muy poco tiempo para leer; sólo de cuando en cuando me era posible dedicarme a la lectura, y eso en la noche. Además era muy difícil conseguir buena literatura, y el salario no me alcanzaba para comprar libros. No existían todavía las bibliotecas ilegales y solamente algunos compañeros tenían literatura revolucionaria. Lo que más me impresionó por entonces fue un folleto que relataba la heroica lucha de los comuneros de 1871. Esperaba la noche con impaciencia para seguir leyendo este folleto.

Un día—a fines de 1899 o a principios de 1900—me comunicaron que tenía que ir a casa de un compañero que vivía en las afueras de la ciudad. Salí para allá inmediatamente. Se trataba de una reunión de representantes de todos los sindicatos, para tratar sobre la manera de celebrar el día Primero de Mayo. Se discutía si debería celebrarse en un local, en el bosque o en la calle. Después de una larga discusión se acordó organizar una manifestación en la calle principal de la ciudad. Cada organización estaba obligada a convocar para antes del Primero de Mayo una asamblea general, a fin de presentar ante sus miembros la proposición de la manifestación. Los "intelectuales" quedaron en asistir a estas reuniones para convencer a los obreros de la necesidad de salir a la calle en abierta manifestación. Convoqué a una asamblea general de mi sindicato. Estuvimos esperando la llegada del "intelectual" que tenía que hablar, pero no llegó. Al fin yo tuve que tomar la palabra y hablar sobre la significación del Primero de Mayo y sobre el deber de hacer una manifestación en la calle, contra la tiranía zarista.

Esto no me fué fácil, porque entonces toda la lucha de la clase obrera se reducía a la lucha económica contra los patronos, que contaban con la ayuda del gobierno y de la policía. Si no recuerdo mal, yo les dije entonces a mis camaradas que las huelgas durante los dos últimos años no nos habían dado ningún resultado y que había que demostrar a las autoridades de la ciudad, y especialmente al gobernador, que los obreros estaban en una situación miserable y dispuestos a protestar contra la explotación de que eran víctimas. Por unanimidad se acordó tomar parte en la manifestación. Fueron designados diez compañeros, cada uno de los cuales en la tarde del Primero de Mayo tenía que reunir a nueve compañeros y con ellos dirigirse al sitio de la manifestación.

A la hora fijada me presenté con nueve camaradas. Cuando llegamos a la calle principal, ya casi todos estaban reunidos. Toda la calle estaba llena de obreros y obreras que se mezclaban con los paseantes burgueses. Los cosacos montados y la policía pronto se dieron cuenta de que algo pasaba y de que un público distinto comenzaba a llenar la calle. De pronto alguien desplegó una bandera roja. En distintos lugares comenzaron a cantar canciones revolucionarias. Estalló el tumulto. Los comerciantes cerraron precipitadamente sus tiendas y oficinas y los paseantes burgueses se esfumaron lo más rápidamente posible. La policía y los cosacos cayeron sobre los manifestantes, repartiendo latigazos y sablazos por todas partes.

Así fue nuestra primer manifestación callejera para celebrar el día Primero de Mayo.

(Continuará.)

RESPETO AL DERECHO DE TODOS LOS TRABAJADORES FERROCARRILEROS HUELGUISTAS

Habla la Cámara del Trabajo de Nuevo León

CAMARA DE TRABAJO DE NUEVO LEON.—COMITE EJECUTIVO. Domicilio Social, Guerrero Sur, 454.

A TODAS LAS ORGANIZACIONES LOCALES Y ORGANIZACIONES OBRERAS DE LA REPUBLICA.

Estimados camaradas, SALUD:

Este Comité Ejecutivo tiene a bien comunicar a esa hermana agrupación el acuerdo tenido en Consejo de Delegados de las Agrupaciones obreras de este Estado el día tres del actual.

No es desconocido para ninguna corporación estas fechas se viene sintiendo todavía los rigores y la desolación en muchos camaradas nuestros, y muy especialmente en aquellos camaradas que por sostener el derecho colectivo de las clases trabajadoras se lanzaron a una huelga el día 6 de diciembre de 1926. Dichos compañeros son los hermanos ferrocarrileros componentes de la Confederación de Transportes y Comunicaciones, y habiendo sido resuelto esto movimiento por los tribunales competentes a favor de las corporaciones que sostienen este movimiento de huelga; pero las malas interpretaciones o la forma maquiavélica y dolosa del ex-Ministro de Industria, Comercio y Trabajo, Luis N. Morones, que quiso pasar no sólo por una ley ya resuelta, sino por encima del derecho que le asiste a la Confederación de Transportes y Comunicaciones, atropellando muy directamente la honorabilidad de las sociedades obreras.

Esta Cámara del Trabajo de Nuevo León, que sólo cumple con el deber que tiene, levantando su voz para defender a las clases proletarias, cuando después de un estudio se ha llegado a la conclusión de que hay razón y la justicia aparece ante la faz de las masas proletarias de todo el mundo justificada, pide muy respetuosamente a esa corporación una prueba de solidaridad ayudando a estos camaradas en la forma siguiente: Elévense oficios ante los siguientes ministerios: Secretaría de Gobernación, Industria, Comercio y Trabajo; Comunicaciones y Obras Públicas, Cámaras de Senadores y Diputados al Congreso de la Unión, y Bloque Parlamentario de las Mayorías de la Cámara de Diputados, haciendo patentes en dicho oficio la razón y la justicia que le asiste a la Confederación de Transportes y Comunicaciones y pidiendo que sea resuelto este conflicto con la reinstalación del personal en huelga.

Esta Cámara del Trabajo, que siempre ha visto el deber que tenemos como organizados, el deber de acudir en defensa de quien lo necesita, haciendo patente la solidaridad antes especificada, suplicamos se sirvan enviar copia de los oficios que giren, como las copias de las contestaciones que obtengan.

Nos es grato ofrecernos soyos fraternalmente.

"UNIDOS HACIA LA EMANCIPACION".

Monterrey, N. L., a 8 de octubre de 1928.

Secretario General, MANUEL ZUSIGA.—Secretario de Correspondencia, SANTIAGO BRANDI.

El Bloque Obrero...

(Viene de la 1a. página)

titucionales a los trabajadores de los servicios públicos.

6o.—Prohibición terminante al Ejecutivo Federal y a cualquier otra autoridad, para violar la Constitución aumentando la jornada legal de trabajo. Si se quiere aumentar la producción, que se aumenten los brazos de trabajadores; esto servirá para resolver en parte la falta de trabajo.

7o. Prohibición terminante a las autoridades en general para inmiscuirse bajo ningún motivo ni pretexto, en la forma y funcionamiento interno de las organizaciones de trabajadores. Total virtual, no deberá legislarse sobre el particular.

8o. Prohibición terminante a los patrones para organizar directa o indirectamente sindicatos de trabajadores.

9o. Prohibición terminante a los patrones para estorbar directamente la marcha de las organizaciones sindicales de resistencia.

10o. Ilegalidad de los sindicatos profesionales y de los sindicatos de trabajadores organizados o patrocinados por los patrones.

11o. Sanciones penales contra los inspectores y autoridades en general que se vendan a los patrones para violar los derechos legales de las organizaciones de trabajadores.

13o. Prohibición terminante de emplear tropas federales contra los obreros en huelga o en ejercicio de cualquier otra actividad sindical.

14. Prohibición terminante a los patrones de mantener a su servicio gente armada, bajo ningún motivo o pretexto.

15o. Prohibición terminante a los patrones para constituirse en autoridad de cualquier índole.

16o. Abolición total de los contratos individuales, e implantación obligatoria de contratos colectivos por ramos de industria.

17o. Estudio y aprobación del salario mínimo y en general de tablas de salarios por las mismas convenciones destinadas a elaborar los contratos colectivos por ramas de industria.

18o. Declaración terminante de que inmediatamente después de ser promulgado el Código Federal del Trabajo, nadie podrá ganar menos de DOS PESOS diarios en todo el territorio nacional, por concepto de salario.

19o. Implantación de la semana de trabajo de cuarenta y cuatro horas, con pago de cuarenta y ocho.

20o. Implantación de la jornada máxima diurna de siete horas, y nocturna de seis horas, en las industrias dañinas y peligrosas para la salud de los trabajadores.

21o. Implantación de la jornada nocturna de siete horas en las demás industrias.

22o. Prohibición del trabajo nocturno en las industrias dañinas y peligrosas cuyo carácter no sea forzosamente de trabajo continuo.

23o. Declaración terminante de que la jornada legal de trabajo debe contarse a partir del momento en que se exige al trabajador estar presente en el recinto de la empresa respectiva, y de que la terminación de ésta debe ser precisamente en los momentos en que el obrero salga del recinto, edificio o lugar en que preste sus servicios.

24o. Implantación de las seis horas de trabajo máximo para las mujeres y los jóvenes menores de dieciocho años.

25o. Toda responsabilidad legal recaé sobre los empresarios y por ningún motivo sobre los contratistas, cuando éstos no sean solventes a juicio del trabajador que les presta sus servicios.

26o. Médicos y maestros de los centros de trabajo deberán ser nombrados por las autoridades correspondientes, a propuesta de los sindicatos de trabajadores del lugar, y pagados por los empresarios respectivos.

27o. Seguro obrero a costa exclusivamente de los patrones y del Gobierno, pero por ningún motivo obligando a los obreros a pagar una contribución con este objeto.

28o. Seguro obrero controlado administrativamente por las organizaciones de trabajadores y bajo la fiscalización de las autoridades correspondientes.

29o. Seguro obrero sin tomarse en consideración lo que por concepto de participación de utilidades corresponda a los trabajadores, conforme a la Constitución.

30o. Seguro obrero para todos los asalariados, sin limitaciones de monto ni naturaleza.

31o. Fiscalización por parte de las organizaciones de trabajadores, sobre la administración y contabilidad de las empresas, para evitar los paros y reajustes inmotivados, y en general para la defensa de sus intereses.

32o. Prohibición terminante de autorizar paros o reajustes de cualquier índole, antes de que las organizaciones de trabajadores hayan realizado las investigaciones técnicas sobre cada caso.

33o. Incautación de las empresas que suspendan sus labores directamente la marcha de las organizaciones sindicales de resistencia.

10o. Ilegalidad de los sindicatos profesionales y de los sindicatos de trabajadores organizados o patrocinados por los patrones.

11o. Sanciones penales contra los inspectores y autoridades en general que se vendan a los patrones para violar los derechos legales de las organizaciones de trabajadores.

13o. Prohibición terminante de emplear tropas federales contra los obreros en huelga o en ejercicio de cualquier otra actividad sindical.

14. Prohibición terminante a los patrones de mantener a su servicio gente armada, bajo ningún motivo o pretexto.

15o. Prohibición terminante a los patrones para constituirse en autoridad de cualquier índole.

16o. Abolición total de los contratos individuales, e implantación obligatoria de contratos colectivos por ramos de industria.

17o. Estudio y aprobación del salario mínimo y en general de tablas de salarios por las mismo convenciones destinadas a elaborar los contratos colectivos por ramas de industria.

18o. Declaración terminante de que inmediatamente después de ser promulgado el Código Federal del Trabajo, nadie podrá ganar menos de DOS PESOS diarios en todo el territorio nacional, por concepto de salario.

19o. Implantación de la semana de trabajo de cuarenta y cuatro horas, con pago de cuarenta y ocho.

20o. Implantación de la jornada máxima diurna de siete horas, y nocturna de seis horas, en las industrias dañinas y peligrosas para la salud de los trabajadores.

21o. Implantación de la jornada nocturna de siete horas en las demás industrias.

22o. Prohibición del trabajo nocturno en las industrias dañinas y peligrosas cuyo carácter no sea forzosamente de trabajo continuo.

23o. Declaración terminante de que la jornada legal de trabajo debe contarse a partir del momento en que se exige al trabajador estar presente en el recinto de la empresa respectiva, y de que la terminación de ésta debe ser precisamente en los momentos en que el obrero salga del recinto, edificio o lugar en que preste sus servicios.

24o. Implantación de las seis horas de trabajo máximo para las mujeres y los jóvenes menores de dieciocho años.

25o. Toda responsabilidad legal recaé sobre los empresarios y por ningún motivo sobre los contratistas, cuando éstos no sean solventes a juicio del trabajador que les presta sus servicios.

26o. Médicos y maestros de los centros de trabajo deberán ser nombrados por las autoridades correspondientes, a propuesta de los sindicatos de trabajadores del lugar, y pagados por los empresarios respectivos.

27o. Seguro obrero a costa exclusivamente de los patrones y del Gobierno, pero por ningún motivo obligando a los obreros a pagar una contribución con este objeto.

28o. Seguro obrero controlado administrativamente por las organizaciones de trabajadores y bajo la fiscalización de las autoridades correspondientes.

29o. Seguro obrero sin tomarse en consideración lo que por concepto de participación de utilidades corresponda a los trabajadores, conforme a la Constitución.

30o. Seguro obrero para todos los asalariados, sin limitaciones de monto ni naturaleza.

31o. Fiscalización por parte de las organizaciones de trabajadores, sobre la administración y contabilidad de las empresas, para evitar los paros y reajustes inmotivados, y en general para la defensa de sus intereses.

32o. Prohibición terminante de autorizar paros o reajustes de cualquier índole, antes de que las organizaciones de trabajadores hayan realizado las investigaciones técnicas sobre cada caso.

33o. Incautación de las empresas que suspendan sus labores directamente la marcha de las organizaciones sindicales de resistencia.

34o. Pago del cincuenta por ciento de sus salarios normales a los trabajadores parados, por parte del Seguro Obrero, durante todo el tiempo que dure su falta de trabajo.

35o. Pago de subsidios, por parte del Seguro Obrero, a los jóvenes trabajadores que por imposibilidad económica no puedan cursar su instrucción primaria. Igual derecho para los niños aprendices, huérfanos o cuyos padres no puedan sostenerlos.

36o. Inviolabilidad del derecho de huelga, por arbitraje o por cualquier otro medio que pongan en juego las autoridades o patrones.

37o. Implantación obligatoria de treinta días ininterrumpibles de vacaciones anuales, con goce de sueldo, para todos los trabajadores. Los sueldos correspondientes deberán ser pagados anticipadamente.

38o. Implantación del pago obligatorio de un cincuenta por ciento sobre sus salarios a los trabajadores que presten servicios durante la noche. El hecho de que durante las faenas nocturnas se trabajen menos horas, no quita a los patrones la obligación.

39o. Serán los obreros no sindicalizados los primeros que salgan en caso de reajuste de personal, y los primeros preferidos para trabajar en las nuevas industrias y en las que reanuden sus labores, serán los trabajadores sindicalizados.

40o. Descanso dominical obligatorio. Las empresas que por su naturaleza sean de trabajo continuo, pagarán doble salario a los obreros que ocupen durante el domingo y les concederán otro día de descanso durante la semana.

41o. Pago de los domingos y demás días festivos a todos los trabajadores, sin limitación de ninguna naturaleza.

42o. Separación de los trabajadores sólo después de que hayan fallado en su contra las autoridades respectivas, pero por ningún motivo antes de esto.

43o. Atención médica gratuita no solamente a los trabajadores, sino también a sus familiares.

44o. Habitaciones cómodas e higiénicas para los trabajadores y sus familias—si ellos prestan sus servicios en los centros de trabajo— gratuitamente por parte de los patrones.

45o. Simplificación máxima de los cuerpos de Conciliación y de sus procedimientos.

46o. Suspensión absoluta de toda clase de prerrogativas a las empresas extranjeras que violen los derechos legales de los trabajadores.

47o. Incautación de las haciendas cuyos propietarios se consideren incapacitados para cumplimentar las ventajas que la legislación del Trabajo concede a los trabajadores.

Ciudad de México, D. F., Noviembre 17 de 1928.

EL PRESIDENTE DE DEBATES, JESUS GONTHIER.—EL SECRETARIO DE ACTAS, DAVID ALFARO SIQUEIROS.

DELEGADOS MIEMBROS DEL BLOQUE

Por la Liga Central de Resistencia del Partido Socialista Radical de Tabasco, JOSE OCHOA LOBATO, MARIA DOLORES PEREZ; por la Confederación de Trabajadores del Estado de Oaxaca, JESUS GONTHIER por el Sindicato de Obreros de la Compañía Mexicana de Petróleo "El Aguila", MANUEL D. TORRES; por la Federación del Sindicato Unico de Obreros y Empleados de la Huasteca Petróleum Company, de Mata Redonda, Ver., IGNACIO DE L. GONZALEZ; por el Sindicato de Obreros de la "Pierce Oil Corporation", EMILIO TOVIAS; por la Federación Minera de Jalisco, DAVID A. SIQUEIROS; por la Federación Obrera de Jalisco, G. A. CONTRERAS; por la Cámara del Trabajo de Nuevo León, LUIS AGUILAR; por la Unión de Pintores Mexicanos, ANGEL NAVARRO; por la Cámara del Trabajo de Jalapa, MIGUEL ANGEL VELASCO; Por Carpinteros y Similares Ferrocarrileros, A. MEDRANO; Por Albañiles y Ayudantes, ALFONSO MARTINEZ MONICO, ALVARO R. BADILLO; Federación Obrera de Tamaulipas, BASILIO ESCOBAR; Confederación de Obreros y Campesinos de Occidente, Mazatlán, Sin., A. E. VIDAL; Por la Unión Internacional de Cobreros, Boiladeros y Ayudantes, I. POSADAS, D. KRAUSS; Por la Liga Nacional Campesina, URSULO GALVAN; Por la Liga Obrera y Campesina de Coahuila, JOSE RIVERA; Confederación de Sindicatos Obreros y Campesinos de Nayarit, EDUARDO LOPEZ VIDRIO; Confederación General de Obreros y Campesinos del Estado de Durango, J. GUADALUPE RODRIGUEZ.

EL BLOQUE OBRERO INVITA A TODAS LAS DELEGACIONES DE TRABAJADORES A SECUNDAR LA PLATAFORMA ANTERIORMENTE EXPUESTA, Y DECLARA CATEGORICAMENTE ESTAR DISPUESTO A PRESENTAR UN FRENTE UNICO CON TODAS LAS DEMAS REPRESENTACIONES OBRERAS, PARA DEFENDER EL RESPETO AL ARTICULO 123 CONSTITUCIONAL Y A TODAS LAS CONQUISTAS EXISTENTES DENTRO DE LAS LEYES DEL TRABAJO DE LOS ESTADOS Y DE MUCHOS CONTRATOS COLECTIVOS.

SESION DEL LUNES 19 DE NOVIEMBRE

La sesión del lunes revistió una importancia trascendental, porque fué donde quedaron definidos los campos en que desgraciadamente se empeñan en tener dividida a la clase explotada determinados líderes. Un grupo quedó constituído por los delegados de agrupaciones de la CROM, cuya representación quedó en manos de los más al dillo, otro grupo quedó formado por la mayoría de los llamados Gobiernos Generales de las Sociedades Ferrocarrileras, que como es sabido, son los con procedimientos democráticos en contra del sentir de la gran mayoría de los trabajadores ferroviarios; y el tercer grupo quedó constituído por delegaciones más revolucionarias, en cuyo seno predominó desde un principio la tendencia izquierdista de no aceptar el Código atentatorio y reaccionario que se está proponiendo oficialmente, quedando en este último grupo las organizaciones que forman este Comité y el Pro-Asamblea Nacional de Unificación Obrera y Campesina. De nuevo que el campo obrero quedó deslindado en: izquierda, derecha y extrema derecha.—Izquierda la constituye el BLOQUE OBRERO; derecha, los del Comité Central de la CROM; y extrema derecha los llamados Gobiernos Generales ferrocarrileros. Hay que advertir que en los grupos de derecha y extrema derecha, "ni son todos los que están, ni están todos los que son". En el BLOQUE OBRERO hay gente que representa organizaciones de la CROM y gente que representa Sociedades ferrocarrileras, de manera que el ala izquierda tiene adeptos en todos los bandos.

Se abre la sesión a las nueve de la mañana, bajo la presidencia del Lic. Portes Gil, Presidente nato de la asamblea.—Asisten todas las delegaciones registradas de obreros y patrones, y la plana mayor de la presidencia que hace la corte al Secretario de Gobernación. Un individuo toma el primero la palabra y a nombre de la Presidencia declara que, si es preciso para hacer un Código Federal que beneficie a los trabajadores reformar los artículos 4o. y 5o. de la Constitución lo mismo que el artículo 123, se harán así. Estas declaraciones provocan un debate. Los oradores anotados toman la palabra en su orden, comenzando el licenciado Vicente Lombardo Toledano a nombre de las organizaciones de la CROM, continuando como sigue:

Declaro que la clase trabajadora podría aceptar la modificación del artículo 123 solamente en el caso de que esta modificación viniera a constituir para ella una situación de mejoría, porque si esta modificación no se hiciera más que para que los obreros quedaran en una situación inferior a la actual, entonces nosotros no podremos aceptar por ningún motivo tal reforma. Yo por mi parte lo que creo es que deberíamos fijarnos, antes que nada, en dos puntos: primero, hacer real la aplicación del artículo 123, y segundo, que la reglamentación encierre todas las conquistas alcanzadas por la clase obrera.

El Lic. Portes Gil aclara que está enteramente de acuerdo con lo dicho por el Lic. Lombardo Toledano, y que lo que quería él, es nada más que la ley sea reglamentada y que garantice los intereses de los trabajadores de toda la República.

Habla luego Sansores, en representación "de los ferrocarrileros". Garza Sansores es abogado y patrocinó a la Confederación de Transportes en su demanda de amparo con motivo de la huelga de 1927, y desde entonces se dice ferrocarrilero. Este intelectual, después de hablar mucho en términos jurídicos que nadie entendió, concluyó sosteniendo que el artículo 123 no debe ser reformado.

El Presidente hace otra aclaración Dice que de 28 Estados, solamente cuatro tienen legislación obrera, y que todos los demás están regidos por legislaciones antiguadas y confusas Después refiere que cuando llegó a Tamaulipas aquello era un pandemónium y que había un estado constante de guerra entre patrones y obreros, y textualmente agrega: "Por lo que comprendí que la única solución era cuanto antes formular y expedir una ley del trabajo, y así lo hice". Sigue diciendo que desde entonces todo cambió: ¡ya acabaron las dificultades!; y hasta los mismos capitalistas se encuentran contentos con esa ley. Refiere como caso concreto el de las dificultades que antes tenían los trabajadores de la Compañía Mexicana de Petróleo "El Aguila", que terminaron totalmente "al expedir yo esa ley".—Pone como testigo al Sr. Hutchison que está presente entre los patrones, y el Sr. Hutchison asiente con la cabeza. Termina diciendo: "en aquel Estado les aseguro a ustedes que ya ha desaparecido por completo el conflicto del trabajo. Ya tanto obreros como patrones caminan en completo acuerdo".

(Pero, según parece los trabajadores no opinan lo mismo que los señores Hutchison y Portes Gil, y si no que hable el enorme ejército de desocupados que pulula por los pueblos y ciudades de Tamaulipas, en virtud de los paros en los campos petroleros; que hablen los trabajadores que sufren el terror de las guardias blancas de los señores Gerentes de las Cías. Petroleras).

Se concede después la palabra al compañero D. A. Siqueiros, representante del BLOQUE OBRERO, o sea del grupo más revolucionario de las delegaciones. Dice:

"Compañeros, señores representantes: Voy a hablar en primer término para manifestar a ustedes que estoy de acuerdo con lo expuesto por el licenciado Toledano; que de efectuarse alguna reforma al artículo 123, que sea para beneficiar a los obreros, que sea para darles mayores garantías; porque si se van a hacer estas reformas para perjudicar a los obreros, peores que las actuales, o mejor dicho, para ponerlos en una situación quizás halagadora que en la que se encuentran, será mejor que no se haga ninguna reforma. Creemos que deben ser respetados todos los derechos que concede el artículo 123 a la clase trabajadora, y como digo antes, si se hace tal reforma, que sea para poner al obrero en mejores condiciones; para darle más garantías, más derechos; en una palara, para mejorar su situación en todos sentidos; para darle lo que está ambicionando y por lo que ha estado batallando desde hace 11 años. Porque en la época del Gral. Díaz, antes de que se hiciera la revolución, el obrero—ustedes lo saben muy bien—no era otra cosa que un esclavo; su situación era espantosa, y por eso vino la revolución. Pero tengan ustedes en cuenta que la revolución se hizo derramando mucha sangre de obreros y campesinos, y en general derramando la sangre de muchos millares de trabajadores. Ustedes también recordarán que cuando estalló la revolución, se les hizo a los campesinos la promesa de que al triunfo de esta ellos no irían ya a ganar menos de un peso diario, y ustedes saben perfectamente que en la actualidad—parece mentira—existen en México muchos miles de campesinos que ganan un miserable salario de treinta centavos diarios. ¿Qué quiere decir esto? Quiero decir que no se ha cumplido con la promesa inicial de la revolución. (Este párrafo del discurso del compañero Siqueiros provocó una salva de aplausos de las galerías y de los delegados obreros, y el disgusto de la Presidencia y de los señores patrones). Apenas a dos horas, en Pachuca, en la región minera más importante de todos los trabajadores se encuentran fuera de la ley, todos los trabadores se encuentran desamparados, se encuentran sin casa, sufren lo indecible. Por todo esto, yo insisto en que de una manera terminante se hagan efectivas las leyes, y además que indicamos que debe ser más al obrero, porque lo que ha conquistado hasta hoy es muy poco.

El Presidente interrumpe: "Yo no voy a permitir siquiera a Ud. que se sirva concretarse lo más posible y de este modo ahorraremos tiempo, porque de lo contrario no les aseguro a ustedes que no vamos a acabar.

El compañero Siqueiros: —Les participo a ustedes que hemos elaborado una plataforma que contiene todas las cuestiones indispensables que deberán a todos los trabajadores de la República: Enseguida el compañero Siqueiros da lectura a los puntos que reproducimos más arriba).

El Presidente lo interrumpe varias veces, pretendiendo evitarle que dé lectura al programa del Bloque, que contiene los puntos fundamentales de oposición al proyecto de Código Federal del Trabajo, pero el Comp. Siqueiros, con habilidad y contando con la visible simpatía de la asamblea, continúa la lectura hasta terminar, siendo cerrada por entusiasmadas aplausos.

Después de la lectura continúa: Para terminar, diré a ustedes que la lucha de clases es fatal y no podrá terminar sino con la implantación del socialismo y con la destrucción del régimen capitalista. Venimos aquí para luchar porque se haga justicia a la clase trabajadora, para que ya una realidad todas las promesas que se le han hecho desde hace muchos años. Todos sabemos muy bien que la crisis terrible porque está atravesando el país no tiene aquí en México sus raíces, sino que es de carácter internacional. Y por último, lo que quiero decir es que toda reforma que pretendamos hacer sea tendiente siempre a conquistar nuevos triunfos para la clase trabajadora".

Lo más importante del discurso de Siqueiros y de la lectura del programa del Bloque, fué la defensa calurosa que hizo de los empleados públicos, para quienes pidió el mismo de los mismos derechos de los demás trabajadores, considerándose al Gobierno como patrón. Esto fué recibido con simpatía por la asamblea, y el Presidente no tuvo más que declarar que los empleados, en la nueva ley, gozarían de los mismos derechos que los demás asalariados.

Después hablaron otras personas, y entre las interrupciones del Presidente que a toda costa quiere hablar de su labor en Tamaulipas, de sus intenciones honradas y sinceras, etc. se levanta la sesión del día 19, citándose para el siguiente a las nueve de la mañana. EL MACHETE seguirá informando del curso de la Convención.

Correspondencia del taller del campo

La Reacción en Coahuila

SALTILLO, Coah., noviembre. Con fecha 14 de septiembre, fueron detenidos por orden del señor Ricardo Ortiz Gómez, Administrador General de la Hacienda Encarnación de Guzmán y Anexas, ubicada en el municipio de Múzquiz, Bernardo Gutiérrez y Clemente Ruiz. La detención la efectuaron los agentes municipales al servicio de Ortiz Gómez, Luis Chagoya, Inocencio Martínez, Manuel Mendoza y Federico A. Gloria, este último Administrador de la hacienda Presa de San Pedro, anexo de la Encarnación de Guzmán. Los camaradas detenidos se dirigían en una carretera a la capital a vender ixtle producto de su trabajo, a la estación de San Salvador, después de entregar a la referida hacienda el 15 por ciento de la fibra que tallan, cumplimentando así el convenio celebrado en 27 de abril del presente año entre los citados campesinos y el Administrador Ortiz Gómez.

Los compañeros fueron encarcelados primero en la estación La Ventura, siendo conducidos a esta ciudad de Saltillo, a disposición del Procurador General de Policía, Francisco Ortiz, pariente de Ortiz Gómez. Tratando de libertar a nuestros camaradas entrevistamos al C. Presidente Municipal, quien ordenó le dijéramos al C. Inspector General de Policía que si aún no había consignado el asunto de que se trata a la Comisaría, lo pusiera a disposición de la Presidencia Municipal para tratarlo y resolver lo conveniente; pero es el caso que este señor nos manifestó que el asunto que tratamos ya lo había consignado a la Comisaría un día antes de que lo entrevistáramos. En la Comisaría se nos informó no cierto estar que no tenían conocimiento de tal asunto y que éste permanecía a disposición del Inspector General de Policía. Con este motivo nos dirigimos nuevamente al Presidente Municipal, entrevista en que estuvo presente el Administrador Ortiz Gómez, quien ante la negativa de que se pusiera en libertad a los compañeros y se les devolviera el ixtle, pero a condición de que el compañero Bernardino Gutiérrez, Sirio Tesorero del Comité Particular Ejecutivo Agrario, le firmara una carta en que se comprometía a abandonar la hacienda; manifestando Ortiz Gómez que le costara lo que le costara, tendría que expulsar por cualquier medio al compañero Gutiérrez, siendo apoyada la proposición de Ortiz Gómez por el C. Presidente Municipal, licenciado Félix Flores, quien nos manifestó que si el compañero Gutiérrez no aceptaba la proposición del señor Administrador consignaría, como hizo el asunto a las autoridades judiciales. Los compañeros fueron internados en la Penitenciaría del Estado, donde actualmente se encuentran a disposición del Agente del Ministerio Público, acusados por robo de ixtle al Administrador Ortiz Gómez, que también es agente de la Policía Municipal, y primo hermano de Nazario S. Ortiz Garza y del Inspector General de Policía, como ya dijimos.

Que los compañeros juzguen de las maquinaciones de los hacendados, a quienes apoyan descaradamente las autoridades "socialistas" de Coahuila.

EL CORRESPONSAL.

El Aniversario de la Revolución Rusa

En Veracruz, Ver.

VERACRUZ, Ver., noviembre 8.—Con motivo del onceavo aniversario del triunfo de la Revolución Rusa, se llevó a efecto anoche una gran velada en el amplio salón de la Unión de Trabajadores de la Compañía Terminal. El salón fue insuficiente para la concurrencia de cerca de dos mil obreros.

Dicha velada fue organizada por un Comité especial que designó la local del P. C. de M., que pasó invitación a todas las organizaciones obreras y campesinas. Todas ellas respondieron con satisfacción. Delegaciones de campesinos de los Comités Agrarios de Vargas, Boca del Río, Santa Fé, Cabo Verde y demás rancherías de la región, estuvieron presentes en la velada.

A las 8 y media de la noche dió comienzo el acto con el siguiente programa:

1.—Apertura del acto, por el Comité.

2.—"La Internacional", cantada por el orfeón y acompañada por la orquesta.

3.—Historia de la Revolución Rusa, por el compañero Francisco R. Vila.

4.—Proyección de "LA GUARDIA IMPERIAL", (primeras 5 partes).

INTERMEDIO

5.—La Dominación Capitalista, por Martín Dehesa.

6.—Canciones Regionales por el "Quinteto Veracruzano".

7.—Discurso sobre la Revolución Rusa, por el campesino Santos Chalchis.

8.—Continuación de las últimas 5 partes de la película rusa.

9.—La Internacional.

Abierto el acto por un compañero del Comité Pro-Celebración del XIo. Aniversario de la Revolución Rusa, el público puesto en pie escuchó el himno de los trabajadores del mundo. Hace uso de la palabra el compañero Vila, el cual marca con puntos claros la historia del movimiento revolucionario ruso, presenta la experiencia adquirida por el proletariado en la revolución de 1905 para el triunfo de la revolución del 7 de Noviembre; hace ver a los trabajadores la necesidad de estrechar las filas de sus organizaciones, las cuales fueron y serán el vehículo de la Revolución Social.

Inmediatamente es proyectada "La Guardia Imperial", que representa un valor en la historia del movimiento revolucionario ruso: la insurrección de los Decembristas.

Pasados los primeros cinco rollos de la película, se hizo un intermedio en el que habló el compañero Martín Dehesa, sobre la dominación capitalista en todo el mundo.

El "Quinteto Veracruz", presentó una selección de canciones populares, que fueron muy aplaudidas.

El compañero Juan Barrios dijo un vibrante discurso en representación del Sindicato de Tabaqueros, sobre la verdadera situación de los trabajadores rusos, difamada por la prensa capitalista. Habló sobre la situación de los niños y de las mujeres, las cuales son protegidas por el Estado que gobiernan los obreros y campesinos.

El campesino Santos Chalchis, en representación de los Comités Agrarios de la región, dijo que a los trabajadores del campo y de la ciudad no les queda otro camino que hacer lo que hicieron los obreros y campesinos rusos.

Terminadas las últimas partes de la película, se dió fin a la velada, cantando La Internacional.

Terminó el acto a las 12 y media de la noche.

Contribuyeron con su colaboración la Unión Sindical de Teatros y Cines, la Unión de Trabajadores de la Compañía Terminal y demás organizaciones obreras.

EL MACHETE circuló muy profusamente. Mil ejemplares atrasados fueron distribuídos a todos los trabajadores.

Las gracias a todas las organizaciones que prestaron su colaboración.

EL CORRESPONSAL.

Con Sandino

(Viene de la segunda plana.)

ante las autoridades americanas a ver que resuelven". Yo comprendí que la cosa se ponía fea, y me decidí a jugar el todo por el todo. A la madrugada, aprovechando que los soldados se durmieron, cansados de la jornada, me escapé de la habitación, recogí la esteraquilla con los documentos y me eché al río. Por poco me ahogo. Al fin pude llegar al lado nicaragüense y en un ranchito cerca de la orilla me informaron que estaba por allí el coronel sandinista Pastor Ramírez, curándose una herida. Los marinos también andaban por allí. Mi guía y yo pudimos ver desde una altura cómo cazaban a un prisionero (después supe que se llamaba Félix Olvera) que acababa de correr para fugarse. Lo persiguieron con ráfaga de ametralladora hasta que cayó. Nosotros lo recogimos y lo llevamos con nosotros. Llevaba tenía una herida en una pierna. Así caminamos dieciocho días por el monte, hasta llegar a Somoto, donde estaban los yanqui. Entonces a escondidas dormimos la noche y en la mañana volvimos a emprender la marcha. Por todos lados nos salían a encontrar, nos tendieron los marinos. Caminábamos fijándonos en las huellas frescas de mulas herradas que se veían en la tierra, cuando se metían a otro camino sino dos gritos: "¡Quién vive!" "¡Alto está la tropa cercada!"

Después de otras peripecias, llegamos al campamento el día 25 de abril. Lleno de alegría por la incorporación de un mexicano, Sandino me dió un gran abrazo y me presentó con su Estado Mayor. "Hagan cargo de una máquina de escribir—me dijo—. Queda nombrado Secretario Particular".

El general marchó para entonces sobre la región de Pis-Pis, para volar las minas "La Luz" y "Los Angeles", propiedad de compañías yanquis. Ramón Ramírez después, en muchos kilómetros a la redonda, y hasta en Honduras, se oía la tremenda explosión de dieciseis quintales de dinamita. Los marinos habían sido impotentes para sitiar a Sandino, que tenía en su mano sus raíces, sino que es de carácter internacional. Y por último, lo que quiero decir es que toda reforma que pretendamos hacer sea tendiente siempre a conquistar nuevos triunfos para la clase trabajadora".

Lo más importante del discurso de Siqueiros y de la lectura del programa del Bloque, fué la defensa calurosa que hizo de los empleados públicos, para quienes pidió el mismo de los mismos derechos de los demás trabajadores, considerándose al Gobierno como patrón. Esto fué recibido con simpatía por la asamblea, y el Presidente no tuvo más que declarar que los empleados, en la nueva ley, gozarían de los mismos derechos que los demás asalariados.

Después hablaron otras personas, y entre las interrupciones del Presidente que a toda costa quiere hablar de su labor en Tamaulipas, de sus intenciones honradas y sinceras, etc. se levanta la sesión del día 19, citándose para el siguiente a las nueve de la mañana. EL MACHETE seguirá informando del curso de la Convención.

En Matamoros, Tamps.

MATAMOROS, Coah., noviembre 8.—En esta población se celebró dignamente el undécimo aniversario de nuestra Revolución Rusa, demostrando todos los trabajadores su gran simpatía hacia ella. Las agrupaciones obreras y campesinas, la Unión Femenina "Josefa Ortiz de Domínguez" y la sección de Pioneros Rojos de México tuvieron a su cargo la organización de la velada que se llevó a cabo el miércoles 7, a las 8 de la noche, en el local de las agrupaciones mencionadas, (calle Guerrero 29), con el siguiente programa:

I. Pieza de música, por un grupo de compañeros.—II. El motivo de la velada, por el compañero Gregorio de León.—III. "Rebelde, pueblo amado", por la compañera Santiaga Reyes.—IV. Pieza de música.—La Revolución Rusa y los problemas del proletariado en los demás países, por el compañero Agapito Hernández.—VI. "Que todo mundo trabaje", por la compañera Florentina Rubio.—VII. Canciones revolucionarias "Con el máusser en la mano", "Nosotros los campesinos", por un grupo de compañeros y compañeras.—La Internacional, por el grupo anterior.—Resumen de la velada, por el compañero A. Hernández.

Todos los números del programa fueron aplaudidísimos por la numerosa concurrencia obrera y campesina. Quedó otra entusiastas vivas a la Unión Soviética, a la Revolución proletaria y al Partido Comunista.

EL CORRESPONSAL.

En los Tuxtlas, Ver.

En la región de Los Tuxtlas se celebraron mitines conmemorativos de la Revolución Rusa, seguidos de fandango y baile, en los siguientes lugares:

Axochio, el 6 de noviembre.
Cerro Amarillo, el día 10.
Omealpan, el día 12.
Mata de Caña (así no sabemos la fecha).

Todos estos mitines fueron patrocinados por las Locales de la Juventud Comunista en los respectivos lugares.

EL CORRESPONSAL.

LISTA NEGRA

Suma anterior	$ 207.66
MANUEL BRONDO 2a. General G. Victoria, San Luis Potosí, S. L. P.	5.12
JUAN GUERRERO, Ave. Juárez, 91 Cárdenas, S. L. P.	4.85
ATALAMO HURTADO, P. O. Box 22, Branning, Cal.	25.25
IGNACIO TORRES, 2a. Hidalgo 229 Fresnilo, Zac. ...	4.77
PRIMITIVO SANDOVAL, Partezay, Gto.	19.26
HERMION MORA GUTIERREZ, León, Gto.	96.50
DANIEL CONTE, Zacatelco, Tlax.	20.54
JULIO BARBA Hostotipaquillo, Jal.	8.76
LORENZO CASTILLO, Librería "El Buen Tono", Puerto México, Ver. ...	19.62
FCO. HERNANDEZ Av. Morelos 21. Chacaltianguis, Ver.	19.85
SOSTENES RODRIGUEZ, Est. Villa Azueta, P. O. Ver. al Istmo.	11.40
MARIO HELLION, Apartado 58, Celaya, Gto.	4.75
RAMON RAMIREZ, Insurgente 306, Guadalajara, Jal.	183.05
G ARELLANO, Centro Agrarista, Torreón, Coah.	34.50
MARCELINO HERNANDEZ, Ramos Arizpe, 23. S. Pedro, Dgo.	43.65
ATANASIO FLORES, Calle del Mercado 148, Durango, Dgo.	77.40
JOSE G. RUIZ, Coatepec, Hgo.	14.40
ANTONIO ITURRALDE Calle 5a. No. 85 Agua Prieta, Son.	11.10
TOTAL...	$ 813.94

NOTA: El compañero M. Navarro de González, Tamps. que ha aparecido en las LISTAS NEGRAS anteriores nos ha escrito explicando su silencio y ofreciendo cancelar su cuenta. Por esta razón es suprimido de la Lista y devuelto su crédito. Aclaramos que fué insertado en las listas debido a que no había respondido a nuestras circulares.

Varios compañeros nos han aclarado que sufrimos un error al ponerle como residencia al moroso Avalos Reyes, la ciudad de Salina Cruz, Oax. En efecto, es de Aguilla, Coah., y según varían nuestros lectores en carta que publicamos, no sólo a EL MACHETE ha timado.

Vean nuestros lectores uno de los beneficios de las Listas Negras: descubrir a los tramposos, a los