

BENEMERITA UNIVERSIDAD AUTONOMA DE PUEBLA
FACULTAD DE DERECHO Y CIENCIAS SOCIALES
LICENCIATURA EN RELACIONES INTERNACIONALES



INVESTIGACION:

“MIGRACION EN LA JUNTA AUXILIAR DE SAN BALTAZAR ATLIMEYAYA”



PRESENTA: CORTES AGUILAR JULIA

ASESOR: ADRIANA SLETZA ORTEGA RAMIREZ



**BENEMÉRITA
UNIVERSIDAD AUTÓNOMA DE PUEBLA**
FACULTAD DE DERECHO Y CIENCIAS SOCIALES



COORDINACIÓN DE TITULACIÓN Y EGRESO

FACULTAD DE DERECHO
Y CIENCIAS SOCIALES



NA/022/2015
DIRECTOR
TESINA
R.I.

DRA. ADRIANA SLETZA ORTEGA RAMIREZ
CATEDRÁTICO DE LA FACULTAD DE
DERECHO Y CIENCIAS SOCIALES
PRESENTE:

Por este conducto hago de su conocimiento que se le ha designado como director de Tesina del (la) pasante:

CORTES AGUILAR JULIA MARIA

A fin de que se le (s) oriente y asesore en la elaboración de su tesis profesional:

"MIGRACION EN LA JUNTA AUXILIAR DE SAN BALTAZAR ATLIMEYAYA".

Así mismo, hago de su conocimiento que el tesista deberá cumplir su investigación en un periodo de tres meses, y de un año como máximo. Es obligatorio entregar cada mes su avance de investigación firmado por su asesor. El voto aprobatorio avalara la forma y contenido de la tesis. De no cumplir con este requisito será cancelado su proyecto todo esto con el fin de autorizar la impresión y publicación de la misma.

ATENTAMENTE
"PENSAR BIEN PARA VIVIR MEJOR"
H. PUEBLA DE Z., A 26 DE MAYO DE 2015

MTR. JOSE LUIS LEON SALAMANCA
COORDINADOR DE TITULACIÓN Y EGRESO





**BENEMÉRITA
UNIVERSIDAD AUTÓNOMA DE PUEBLA**
FACULTAD DE DERECHO Y CIENCIAS SOCIALES
COORDINACIÓN DE TITULACIÓN Y EGRESO



FACULTAD DE DERECHO
Y CIENCIAS SOCIALES

IT/0024 /2015
Oficio de Impresión
Relaciones Internacionales
Tesina

DR. CARLOS ANTONIO MORENO SANCHEZ
DIRECTOR DE LA FACULTAD DE DERECHO Y CIENCIAS SOCIALES
DE LA BENEMERITA UNIVERSIDAD AUTONOMA DE PUEBLA
P R E S E N T E

En atención al VOTO APROBATORIO emitido por el (los) C.

DRA. ADRIANA SLETZA ORTEGA RAMIREZ

Respecto del contenido de la tesis profesional presentada por el (la) pasante:

CORTES AGUILAR JULIA MARIA

TITULADA: "MIGRACION EN LA JUNTA AUXILIAR DE SAN BALTAZAR ATLIMEYAYA"

Esta coordinación a mi cargo autoriza la impresión y publicación de la misma, en virtud de reunir los requisitos básicos de un trabajo de investigación.

ATENTAMENTE
"PENSAR BIEN PARA VIVIR MEJOR"
H. PUEBLA DE Z., A 26 DE MAYO DE 2015

MTRO. JOSE LUIS LEON SALAMANCA
COORDINADOR DE TITULACIÓN Y EGRESO





BENEMÉRITA
UNIVERSIDAD AUTÓNOMA DE PUEBLA
FACULTAD DE DERECHO Y CIENCIAS SOCIALES
COORDINACIÓN DE TITULACIÓN Y EGRESO



**FACULTAD DE DERECHO
Y CIENCIAS SOCIALES**

TAB/0024 /2015.
Biblioteca
Tesina
Relaciones
Internacionales

LIC. LUISA IVONNE GONZALEZ GARDEA
SUBDIRECTORA DE SERVICIOS AL PÚBLICO
DE LA DIRECCIÓN GENERAL DE BIBLIOTECAS
PRESENTE:

Por este conducto hago de su conocimiento que de acuerdo a la solicitud presentada por el (la) pasante **CORTES AGUILAR JULIA MARIA** de la Licenciatura en **Relaciones Internacionales**: mismo (a) que se titulara a través de Tesis **"MIGRACION EN LA JUNTA AUXILIAR DE SAN BALTAZAR ATLIMEYAYA"**, le solicito muy atentamente tenga a bien ordenar a quien corresponda se realicen sus trámites de Liberación de Bibliotecas con los requisitos establecidos, a fin de que continúe con sus trámites de Titulación.

Sin otro particular, le reitero las seguridades de mi atenta y distinguida consideración.

ATENTAMENTE
"PENSAR BIEN PARA VIVIR MEJOR"
H. PUEBLA DE Z., A 26 DE MAYO DE 2015

MTRO. JOSE LUIS LEÓN SALAMANCA
COORDINADOR DE TITULACIÓN Y EGRESO

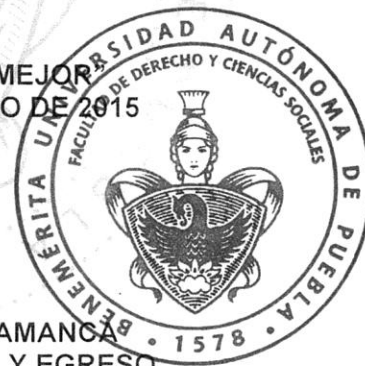

Dr. Eusebio Arnulfo Cordero Méndez
Secretario Administrativo
Facultad de Derecho y Ciencias Sociales
BUAP

Reciba un afectuoso saludo y al mismo tiempo me comunico con usted para informarle que la C. Julia María Cortes Aguilar cursó y aprobó el Diplomado con opción a titulación Diplomado en Migración y Gobernanza impartido de agosto a diciembre de 2013 en nuestra institución. La C. Cortes ha concluido su trabajo de tesis bajo la dirección de la Dra. Adriana Sletza Ortega Ramírez y he revisado dicho documento y cumple con todos los estándares de la metodología en ciencias sociales, por lo cual expido mi *voto aprobatorio* en materia metodológica. Por tal motivo le solicito, de la manera más atenta, se sirva permitirle a la C. Cortes continuar con los tramites de titulación correspondientes.

Sin más por el momento me despido afectuosamente y quedo de usted para cualquier aclaración.

Atentamente,

“Pensar bien, para vivir mejor”

H. Puebla de Zaragoza a 13 de mayo de 2015

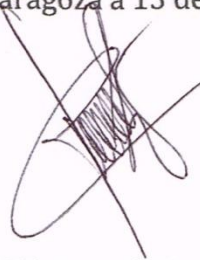

Mtro. Raúl Vázquez de Lara Cisneros
Coordinador

H. Puebla de Z. a 13 de mayo de 2015

DR. CARLOS ANTONIO MORENO SÁNCHEZ
DIRECTOR
FACULTAD DE DERECHO Y CIENCIAS SOCIALES
P R E S E N T E

A través de este medio le saludo y en mi calidad de directora de la tesis de la alumna Julia María Cortes Aguilar que lleva por título "Migración en la Junta Auxiliar de San Baltazar Atlimeyaya" extendiendo el VOTO APROBATORIO para que continúe el proceso de titulación.

Esta alumna cursó y aprobó el Diplomado de Relaciones Internacionales "Migración y Gobernanza" realizado del 6 de septiembre al 7 de diciembre de 2013 en las instalaciones de esta Facultad, en vinculación con el Centro de Investigación y Docencia Económicas, CIDE A.C.

Sin otro particular, me despido quedando de usted

Atentamente,



Dra. Adriana Sletza Ortega Ramírez
Profesora-investigadora de Relaciones Internacionales
Fac. de Derecho y C.S., BUAP

DEDICATORIA:

A dios, a mis padres y a mis hermanos, quienes han sido la guía y el camino para poder llegar a este punto de mi carrera. Que con su ejemplo, dedicación y palabras de aliento nunca bajaron los brazos para que yo tampoco lo haga aun cuando todo se complica.

ÍNDICE:

Capítulo 1. Estudio sobre migración

1. Introducción

1.2. Conceptos clave

1.3. La migración de México como país y su Historia

1.3.1. Causas de la migración

1.3.2. Perfil de los migrantes

1.3.3. Circuitos migratorios

Capítulo 2. La migración a nivel estatal y municipal

2.1. La migración en Puebla

2.2. La migración en el valle de Atlixco.

2.3. Migración en el municipio de Tianguismanalco

Capítulo 3. Estudio de la migración en San Baltazar Atlimeyaya.

3.1 Nivel Regional: San Baltazar Atlimeyaya

3.1.1. Comunidades de migrantes de San Baltazar Atlimeyaya

3.1.2 Efectos de la Migración en San Baltazar Atlimeyaya.

3.2 Conclusiones

Bibliografía

1. INTRODUCCIÓN

La migración ha sido un fenómeno constante en la historia, muchos de los cambios en el ser humano han sido producto de diferentes interacciones entre distintas sociedades y culturas. Gracias al fenómeno de la migración se han dado dichas interacciones y aportaciones de cultura a cultura. Podría decir que el ser humano en su naturaleza es nómada, explorador y buscador de su bienestar. A partir de este hecho podríamos desglosar mucho pero es tan sencillo como decir que cada ser humano busca lo mejor para él hablando de cuestión económica, física, emocional etc. Aun cuando para ello algunos estén dispuestos a arriesgar lo que se busca bienestar y por su puesto la vida.

Debido a nuestra ubicación geográfica los mexicanos componemos un gran porcentaje de aquellos que ingresan a Estados Unidos de manera irregular. Pagamos con números, vidas, fuga de capital humano e intromisión por parte del gobierno de Estados Unidos hacia nuestro gobierno, el ser el vecino la potencia del mundo.

Numerosos han sido los estudios de este tema en común entre México y Estados Unidos. Y no es para menos datos de INEGI 2000 nos dice que existía una población total de 8 millones de mexicanos de forma irregular en EEUU para ese año. De acuerdo con datos del Consejo Nacional de Población (CONAPO) recuperados del artículo índices de intensidad migratoria México- Estados Unidos 2010; en 2010 radicaban en ese país alrededor de 11.9 millones de personas nacidas en México. Aunque si a esa cifra le sumamos la población de origen mexicano, su monto aumenta a poco más de 33 millones. De estos últimos, 21.2 millones nacieron en Estados Unidos (11.2 millones de segunda generación y 9.9 millones de tercera generación).

Continuando con el artículo, nos menciona que los datos antes mencionados colocan a México como el país de mayor inmigración en la Unión Americana, incluso por encima de grandes regiones del mundo como Asia, Europa y el resto de América Latina.

Actualmente, los mexicanos representan el cuatro por ciento de la población total de ese país y alrededor del 30 por ciento de la población inmigrante. No obstante, habría que mencionar que en los últimos años, y particularmente desde 2006, se ha observado una disminución en los flujos migratorios mexicanos que se dirigen al vecino país.

Este fenómeno de migración se ve acentuado durante el periodo de los braceros poco más de 4.5 millones de mexicanos ingresaron de manera legal a Estados Unidos, lo cual equivalía a un flujo anual de 290 mil trabajadores mexicanos, y una cantidad similar cruzó la frontera sin documentos. (Durand y Douglas, 2003) Programa con el cual Puebla tiene una participación en los flujos migratorios; sin duda alguna el programa es un factor detonante para el flujo migratorio de la región de Puebla y particularmente en el valle de Atlixco y sus municipios. El valle de Atlixco es incursionado en el programa en la segunda etapa del mismo (Herrera y Macias, 1997).

Nuestro punto de análisis se centra en San Baltazar Atlimeyaya, una población en el área de volcanes, ubicada en el municipio de Tianguismanalco Estado de Puebla. En uno de los principales municipio del valle de Atlixco. Esta zona es un lugar muy importante en la región respecto a los flujos migratorios, ya que por dicho fenómeno se ha dado un cambio muy marcado en la población residente visible de distintas maneras como la forma de vestir, negocios emprendidos, apoyo financiero a las fiestas tradicionales, escasez de población, entre otras.

Este trabajo de investigación buscara resaltar las repercusiones del tema migratorio en San Baltazar Atlimeyaya. Estudiar los inicios del acontecimiento para poder encontrar una variable que pueda disminuir el flujo de pobladores hacia EEUU y en el mejor de los casos dar respuestas. El grado de repercusiones que trae consigo la migración, cada una y en que magnitud las refleja. Con esto surgen interrogantes como las siguientes a las cual se le buscara dar respuesta.

¿La migración es un factor importante en la población de Atlimeyaya?

¿Por qué y en qué medida?

¿Hacia donde migra la población en Estados Unidos?

¿Quiénes son los que migran?

¿Cómo poder replantear la situación y mejorar?

El acontecimiento de emigrar hacia Estados Unidos en Atlimeyaya en su mayor causa es por necesidad económica. Ir tras ese “sueño americano” aprovechando cualquier oportunidad de trabajo. Sin embargo, no descarto la posibilidad de encontrar otras variantes para este acontecimiento, no se trata tan solo de la necesidad económica sino que existen otras.

La migración es una solución en muchos casos para la necesidad de la población de Atlimeyaya. Sin embargo, dar respuesta a esta necesidad por medio de la migración ha generado consecuencias muy significativas en la población. La fuerza laboral escapa, dejando así los campos, las escuelas, carnaval, feria, posadas, casas, abuelos, etc. Abandonados y con ello una pérdida de elementos esenciales para el desarrollo de esta comunidad.

La pérdida de costumbres, con injerencia con la norteamericana, deja de ser día de muertos para convertirse en “Halloween” por mencionar un ejemplo. La pérdida de lenguas, y fusión con el inglés que dan como resultado el acento “gringo” en aquellos que regresan, así como la introducción de palabras norteamericanas convertidas al español, tales como: parqueadero, truco o dulce?, soda, etc.

Los efectos que abarca la migración son bastantes: cultura, lengua, costumbres, tradiciones, política, social, económica. Sin embargo este trabajo se enfocara especialmente en lo social, económico, cultural y político, mencionando a su vez otras áreas.

Justificaría esta investigación diciendo que ha sido bastante desarrollado y estudiado, sin embargo, en esta ocasión será abordado desde una perspectiva local. En la que además no existe precedente académico sobre el tema presentado en estas líneas.

La migración fue un tema del cual la población de San Baltazar Atlimeyaya sería participe por primera vez con el programa bracero (1942-1964). Tratándose de mano de obra en declive en Estados Unidos derivado de la Segunda Guerra Mundial, por lo cual se crean nuevas condiciones para reclutar fuerza de trabajo mexicana. (Ortega, 2006) A partir de donde, y en continuación hasta nuestros días que este tema ha ido en aumento. En primera instancia los primeros pobladores de Atlimeyaya pisaron tierras americanas con permisos, sin embargo, después ha sido de manera indocumentada (ilegal).

Se trata de un tema de sumo interés para mí, ya que, lo considero un factor importante y determinante para el presente y futuro de San Baltazar. Es un tema que influye bastante en las decisiones comunitarias.

El tema fue de mi interés para desarrollar e indagar en él, al ser partícipe de este tópico. Además de vivir en la comunidad donde está ocurriendo y ver las consecuencias que trae consigo la migración. Por obvias razones, por el simple hecho de ser vecina de esta comunidad me es de interés e inquietud este tema.

Como partida de este análisis nos enfocaremos a describir y hacer un diagnóstico del concepto de migración y las demás definiciones que se relacionan con el mismo.

1.2. CONCEPTOS CLAVES

Definición de migración: emigración, inmigración, circuito migratorio transnacional, asimilación, aculturación, transnacionalización y residente migratorio.

Emigración es el acto de salir de un Estado con el propósito de asentarse en otro. Las normas internacionales de derechos humanos establecen el derecho de toda persona

de salir de cualquier país, incluido el suyo. Sólo en determinadas circunstancias, el Estado puede imponer restricciones a este derecho. Las prohibiciones de salida del país reposan, por lo general, en mandatos judiciales.(OIM, 2012)

Inmigración es el proceso por el cual personas no nacionales ingresan a un país con el fin de establecerse en él. (OIM, 2012)

El circuito migratorio transnacional se refiere a la circulación de varios elementos a través de espacios geográficos y sociales, así como de fronteras políticas. Sugiere una circulación de gente, dinero, bienes e información en asentamientos de migrantes en ambos lados de la frontera que conducen a la formación de una sola comunidad esparcida a una variedad de lugares. Permite comparar diversos circuitos migratorios. 43

La migración se define como un movimiento de población hacia un territorio de otro Estado o dentro del mismo que abarca todo movimiento de personas sea cual fuere su tamaño, su composición o sus causas; incluye migración de refugiados, personas desplazadas, personas desarraigadas, migrantes económicos. (OIM, 2012)

Esta es una definición que destaca el desplazamiento de personas con cambio de residencia de un Estado a otro, lo cual involucra que se atravesase algún límite geográfico que indica una división político administrativa; pero no toma en cuenta que cuando un individuo se traslada de su lugar de origen a otro, sufre un desorden emocional, el cual es causado por haberse alejado de su sitio de pertenencia e identidad e inicia un proceso de asimilación.

Esta característica es muy importante para definir el concepto de migración ya que lo especifica más. Otra definición muy importante realizada por Michael Kearney y Bernadete Becerra nos señala que la migración es “un movimiento que atraviesa una frontera, significa que es definida y mantenida por cierto régimen político –un orden, formal o informal- de tal manera que cruzarla afecta la identidad del individuo” (Kearney y

Becerra, 2002). Por otra parte, esta definición si bien hace mención de este aspecto tan importante no lo explica, ya que intervienen en este aspecto otros conceptos como el de la Identidad. Al respecto el científico social Laín Chambers (2013) nos aporta que “la migración implica un movimiento en el que el lugar de partida y el punto de llegada no son inmutables ni seguros. Exige vivir en lenguas, historia e identidades que están sometidas a una constante mutación”.

Vivir en otra parte es estar constantemente inmerso en una conversación en la que las diferentes identidades se reconocen, se intercambian y se mezclan, pero no se desvanecen. En este sentido, las diferencias funcionan no necesariamente como barreras, sino más bien como signos de complejidad. Ser extranjero en tierra extranjera, estar perdido constituye quizás una condición típica de la vida contemporánea. (Chambers, 1994)

En este proceso, después del desorden emocional, el migrante tiene que empezar otro proceso que es el de asimilación a una nueva cultura. La Asimilación es la “adaptación de un grupo social o étnico... a otro. Asimilación significa la adopción del idioma, tradiciones, valores y comportamientos e incluso de cuestiones vitales fundamentales y la modificación de los sentimientos de origen. La asimilación va más allá de la aculturación” (OIM, 2010).

En cuanto a la Aculturación, es la “adopción progresiva de elementos de una cultura extranjera (ideas, términos, valores, normas, conductas, instituciones) por personas, grupos o clases de una cultura determinada. La adaptación parcial o total es el resultado de contactos e interacciones entre diferentes culturas a través de la migración y de las relaciones sociales (OIM, 2010).

Efectivamente, como se menciona la asimilación va más allá de la aculturación, ya que a diferencia de ésta no se adopta la cultura nueva totalmente, sino que se adapta

partes de ella a la que se tiene de origen, dando de esta forma una modificación cultural que refuerza el sentimiento de pertenencia a la cultura de la que provienen y otra de exclusividad a la que llegan, de tal forma que el individuo ya no se identifica totalmente con la misma cultura, sino que genera una nueva tomando partes de ambas y adaptándolas a su vida cotidiana. Tal es el caso del spanglish, el cual es una mezcla de ambas lenguas o la celebración del 5 de mayo, entre otras.

Dentro de este aspecto humano interviene un proceso de formación transnacional, el cual es “una perspectiva teórica de las migraciones internacionales que toma en cuenta el contexto de la globalización y la incertidumbre económica que facilita la construcción de redes en todo el mundo” (OIM, 2010). Así cuando el individuo migrante descubre que no es el único que ha pasado por tal situación, encuentra en otras personas una reafirmación de pensamientos y un punto en común para adentrarse en una unidad grupal, la cual establece distintas redes sociales. Dichas redes son “relaciones permanentes y estables, más o menos formalizadas, que enlazan a los individuos en una trama social más amplia. Incluye desde asociaciones hasta relaciones de amistad, parentesco e implican reciprocidad y solidaridad (OIM, 2010). Un ejemplo de esto son los distintos clubs de migrantes que participan en el programa gubernamental 3x1, como es el caso de Zacatecas, el cual consiste en crear infraestructura en sus pueblos o ciudades de origen.

El Programa 3x1 para Migrantes sería una buena opción de programa público a implementar en San Baltazar Atlimeyaya por continuo contacto que mantiene esta localidad con sus pobladores radicados en el exterior. Este proyecto brinda la oportunidad de aportar recursos tanto de gobierno como de migrantes para realizar obras en beneficio del pueblo de origen que impactan directamente la vida de sus familiares en México. Su función es que por cada peso que aporta el migrante, los gobiernos federal, estatal y

municipal aportan otro conformando 3 pesos. Esto denomina el nombre del programa como 3x1.

Al realizarse el programa se fomentan las redes sociales que están anteriormente desarrolladas y las reafirma como parte de un todo, el pueblo mexicano para diseñar una identidad de pertenencia nacional. Desarrollándose dentro de las 32 entidades federativas mexicanas atendiendo obras de infraestructura y proyectos productivos divididos en unifamiliares y bifamiliares. El monto de destinación de recursos por parte de gobierno varía de acuerdo al tipo de proyecto el cual debe de ser aprobado por un asamblea social denominada COVAM.

El proceso es complejo y largo, por lo cual desde la configuración de un club migrante se debe poner metas a corto, mediano y largo plazo para poder llevar a cabo los objetivos de los 10 connacionales como mínimo que integren al club en la toma de nota.

La Secretaria de desarrollo Social es el órgano administrativo de este programa y su deber es explicar en qué consiste el proyecto, asesorar a los interesados, informar, guiarlos durante todo el proceso, sancionar, controlar el uso de fondos y proyectos y respaldar con honestidad, honradez, ética y responsabilidad los documentos proporcionados a la institución.

Entre las obras la SDS divide los proyectos de dos maneras.

1. Infraestructura, equipamiento y servicios comunitarios en materia de:
 - Saneamiento ambiental y conservación de los recursos naturales.
 - Educación, salud y deporte.
 - Agua potable, drenaje y electrificación.
 - Comunicaciones, caminos y carreteras.
 - Cultural y recreativa.
 - Mejoramiento urbano.
 - Proyectos productivos comunitarios.
 - Proyectos de servicio social comunitario.

2. Proyectos Productivos para el Fortalecimiento Patrimonial

* Que contribuyan a la generación de ingreso y empleo entre la población objetivo del Programa.

Los apoyos incluyen las actividades de promoción social vinculadas con el Programa tales como: actividades de organización, de coordinación con otras instancias federales, de las entidades federativas, municipales, clubes u organizaciones de migrantes, estudios, investigaciones, promoción y difusión del Programa dentro y fuera de México. (SDS, 2014)

Los Proyectos Productivos para el fortalecimiento patrimonial que se presenten deberán incluir dentro de su presupuesto, el importe correspondiente al acompañamiento técnico. Los recursos para este tipo de proyectos serán del 20% del presupuesto original del Programa; en el caso de no contar con suficientes propuestas de este tipo, los recursos podrán reasignarse a proyectos de infraestructura, equipamiento y servicios comunitarios.

Los criterios de asignación de recursos y los procedimientos de operación de los proyectos productivos para el fortalecimiento patrimonial, entre otras especificaciones, se integrarán en los lineamientos operativos específicos, los que serán publicados en el Diario Oficial de la Federación. (SDS, 2014)

Todo este proceso viene en consecuencia a la misma globalización entendida como la estandarización de la producción y el consumo, o como un “proceso a través del cual diversas actividades (económicas, políticas, culturales) funcionan como unidad en tiempo real a escala mundial y articulan una red de flujos de información y comunicación. Este proceso tiene como base la mundialización de la economía impulsada por la revolución de las tecnologías de la información” (OIM, 2010).

Esta revolución produjo en México, en el periodo de Salinas de Gortari, un traspaso del campesino al obrero, que con la firma del Tratado de Libre Comercio de América del Norte produjo el cierre de distintas empresas (chicas, medianas y grandes) por el bombardeo de productos exteriores y la poca competitividad empresarial en México, provocando el desplome de la oferta laboral, dejando al obrero mexicano con una escasa posibilidad de conseguir un buen empleo en su nación, por lo cual se vio en la necesidad de emigrar al Estado que se vio beneficiado con la firma de este tratado.

El término **residente indocumentado/ irregular** se refiere a la población nacida en el extranjero que radica en los Estados Unidos bajo un status ilegal. En general, la definición de población residente indocumentada corresponde tanto a la definición del Censo de Estados Unidos de residencia habitual (en la cual una persona pasa más noches durante el año que en cualquier otro lugar), como a la definición de Naciones Unidas de inmigrantes (residentes en un país por más de un año)". (INEGI, 2003)

La migración internacional es un movimiento de población de un Estado a otro mutables que exige vivir en lenguas, historia e identidades cambiantes que se reconocen, intercambian y mezclan pero no se desvanecen transformándose en signos de complejidad. Es una asimilación de idioma, tradiciones, reglamentos y valores diverso al país de origen que afectan el comportamiento, determinando una modificación cultural que refuerza y diversifica el sentimiento de pertenencia creando redes sociales.

1.3. La migración de México como país y su Historia

Contexto Histórico de la migración mexicana.

Con el dinamismo del capitalismo, México se inscribe como proveedor de materias primas para las potencias capitalistas de la época colonial, primero Inglaterra y, posteriormente, Estados Unidos. Durante el convulso periodo que va de la Independencia

(1810) hasta finales del siglo XIX, no se aprecian grandes movimientos migratorios. Pero a medida que se va consolidando el capitalismo en México, la economía establece lazos de subordinación y dependencia respecto de Estados Unidos y comienza a desenvolverse el flujo migratorio hacia ese país. Es decir, la migración mexicana más que de herencia colonial es de régimen neocolonial e imperialista.

Las relaciones económicas, políticas, sociales y culturales que establecen México y Estados Unidos han sido asimétricas y subordinadas. El hito de la migración mexicana se remonta a la invasión militar de Estados Unidos a México, merced a su política de expansionismo territorial, que culminara con el despojo en 1848 de más de la mitad del territorio mexicano, protocolizado en los Tratados de Guadalupe Hidalgo. Paradójicamente, los mexicanos que habitaban esa región se convierten *de facto* en inmigrantes debido al solo movimiento de los límites territoriales.

A partir de este acontecimiento, y concretamente desde finales del siglo XIX, toma curso, con distintas intensidades y características, el éxodo laboral a Estados Unidos. En consonancia emergen concepciones y políticas de distinto signo que alientan, contienen e incluso reprimen los desplazamientos poblacionales, según la dinámica económica de cada país y la modalidad de integración entre ambos países. En cada etapa la fuerza de trabajo migrante juega un papel específico, y la importancia del tema que la fuerza de trabajo encierra. Asimismo, conforme el fenómeno avanza se va desarrollando un tejido social, que abarca desde redes sociales hasta organizaciones de corte binacional. De manera que la relación, y sobre todo en cuanto a migración entre ambos países se va a fortalecer a partir de este momento.

El sistema migratorio México-Estados Unidos se distingue como uno de los de mayor tradición histórica y dinamismo. Recordemos factores como la vecindad, la frontera común, siendo esta la más transitada del planeta con una extensión de más de 3,000

kilómetros.(Wide & Covarrubias, 2006) La intensidad de migración de mexicanos hacia Estados Unidos, colocando a México como el país de mayor inmigración en la Unión Americana, incluso por encima de grandes regiones del mundo como Asia, (tabla 2), cuando el fundamento ha sido laboral.

TABLA 1: Principales países exportadores de fuerza de trabajo migrante.

Pais	Migración neta anual (miles)	Tasa de migración neta (por cada 1,000 habitantes)
México	-400	-3.9
China	-390	-0.3
India	-280	-0.3
Indonesia	-200	-0.9
Filipinas	-180	-2.3

Fuente: División de Población de Naciones Unidas (2006).

GRAFICA 2: Migración Internacional

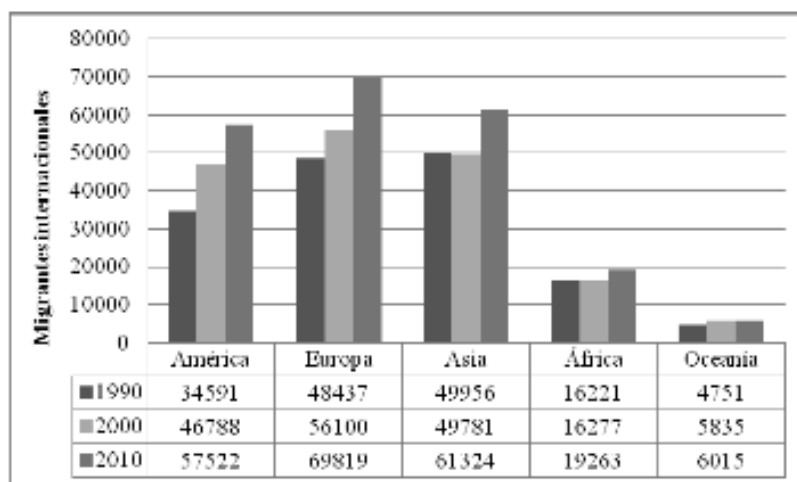

Extraído de Primer Reporte en Migración Mayo-Julio 2012, Observatorio Ciudadano sobre Políticas Publicas para Migrantes Puebla. Elaborada con datos de la Organización Internacional de Migraciones, 2012. Pág. 10. Disponible en www.observatoriomigracionpuebla.org

De acuerdo con la Colección: índices sociodemográficos en su artículo titulado Índices de intensidad migratoria México-Estados Unidos 2010 de la CONAPO edición 2012, la migración México-Estados Unidos es un fenómeno de carácter principalmente económico que responde a la combinación de factores estructurales, tales como las

profundas disparidades económicas y salariales, la complementariedad demográfica y un contexto de creciente integración económica entre ambos países. Este flujo migratorio ha sido continuo desde finales del siglo XIX, sólo interrumpido por el periodo de la Gran Depresión de 1929, tiempo en el que miles de mexicanos radicados en Estados Unidos fueron deportados a sus lugares de origen en México.

Fue hasta la década de 1940 cuando se recuperó una relativa estabilidad de los flujos migratorios que se dirigían al país vecino del norte. La participación de Estados Unidos en la Segunda Guerra Mundial (1942) provocó una escasez de trabajadores en el mercado laboral, situación que orilló al gobierno estadounidense a firmar un contrato de trabajadores temporales con su homólogo mexicano, conocido como el Programa Bracero, que inició en 1942 y se prolongó hasta 1964.

Acorde con la Revista *THEOMAI*, Estudios sobre Sociedad, Naturaleza y Desarrollo, en su artículo titulado *La migración mexicana hacia Estados Unidos a la luz de la integración económica regional: nuevo dinamismo y paradojas*; hacia el final del periodo del programa braceros se reducen las visas (braceros) y comienza una escalada de la migración indocumentada. En ese entonces, se trataba de una emigración de carácter primordialmente temporal, compuesta por varones solteros, de baja escolaridad y de origen rural, quienes se dirigían sólo a algunos estados de la Unión Americana, como California, Texas e Illinois, aunque ya se hablaba también de contingentes importantes de mexicanos en algunos estados del noreste norteamericano. (THEOMAI, 1996)

Sin embargo, durante la década de 1980 se dio un cambio radical en los patrones migratorios como efecto de dos influencias: los avatares del desarrollo económico de México y las políticas migratorias seguidas por Estados Unidos. Las crisis económicas experimentadas por México en esos años que afectaron severamente las condiciones de vida de la población mexicana significaron la incorporación a los flujos migratorios de

personas de clase media, con mayores niveles educativos, de origen urbano, y provenientes en su mayoría de entidades de poca tradición migratoria a Estados Unidos.

Con la implantación de la Ley de Control y Reforma de la Inmigración en 1986 (mejor conocida como Ley Simpson-Rodino, o IRCA, por sus siglas en inglés), buena parte de la inmigración mexicana de carácter temporal se convirtió en permanente, debido a que la ley permitió la regularización y establecimiento de 2.3 millones de mexicanos en Estados Unidos. Asimismo, la ley afianzó la migración femenina, aunque siguieron predominando los varones migrantes.

A partir de entonces, la migración mexicana experimentó un significativo incremento en su intensidad y magnitud. Se estima que entre 1980 y 1990 la población residente en Estados Unidos nacida en México se duplicó al pasar de 2.2 millones de personas en 1980 a 4.4 millones en 1990. Estas cifras nos dan una idea clara de lo que significó laboralmente la válvula de escape que México tuvo a través de la migración internacional en esos años. (CONAPO, 2012)

La apertura de México a la economía internacional en 1994, a través de la entrada en vigor del Tratado de Libre Comercio de América del Norte (TLCAN), y la crisis económica generada por la devaluación del peso mexicano en ese mismo año, agudizaron los problemas sociales, económicos y políticos en el país, motivando con ello la emigración de miles de mexicanos. Además, en esos años, las redes familiares y sociales que sustentaban la migración mexicana se encontraban en una época de esplendor.

El flujo había adquirido una dimensión masiva y los migrantes ya no sólo se dirigían a California, Texas e Illinois, sino también a otros estados y regiones dentro del territorio estadounidense, como por ejemplo, Colorado, Florida, Georgia y Carolina del Norte. Se estima que en el año 2000 el número de mexicanos que vivía en Estados

Unidos era de 8.1 millones. Si se compara esta cifra con la registrada en 1970, puede decirse que la población mexicana en el país vecino del norte aumentó en poco más de 7 millones de personas. (CONAPO, 2012)

El crecimiento de la población mexicana sin documentos para trabajar o residir en Estados Unidos trajo consigo la implementación de medidas restrictivas y operativos de control fronterizo como Operación Bloqueo (Hold the Line) en el Paso Ciudad Juárez en 1993; Operación Guardián (Gatekeeper) en la región Tijuana San Diego en 1994; Operación Salvaguarda (Safeguard) en la frontera Arizona Nogales en 1995; y Operación Río Grande al sureste del estado de Texas en el área del Valle Río Grande en 1997, dando lugar a un proceso de militarización de la frontera México-Estados Unidos. Si bien estos operativos no tuvieron los resultados deseados en términos de la disminución del flujo migratorio indocumentado, sí han tenido un efecto en los costos y riesgos asociados con el cruce de la frontera, debido a que tendieron a desviar el flujo migratorio hacia puntos de cruce más peligrosos. (CONAPO, 2012)

Durante los últimos años la migración de mexicanos hacia Estados Unidos ha sido un tema presente en el agenda y aun cuando se discute en las reuniones gubernamentales binacionales de los dos países ha sido por lo general de mayor preocupación para el gobierno mexicano que para el estadounidense.

En Estados Unidos a partir del 11 de septiembre del 2001 a la migración internacional se le agregó el de la seguridad nacional. El gobierno estadounidense en su afán de protegerse, comenzó a reforzar sus fronteras y a discutir más abiertamente la situación de los inmigrantes indocumentados en su país. Durante los últimos años de la administración del Presidente George Bush se discutió la posibilidad de reformar integralmente la ley migratoria de ese país para permitir, eventualmente y con muchas restricciones, legalizar el status migratorio de los mexicanos en Estados Unidos. (Cruz, 5)

En enero de 2009 asume la presidencia Barack Hussein Obama II un demócrata y el primer presidente de origen afroamericano. En el párrafo siguiente, podemos apreciar la percepción y visión sobre la inmigración en Estados Unidos del presidente. Esta cita fue parte de un discurso ante el Senado de los Estados Unidos, en mayo del 2007:

“In approaching immigration reform, I believe that we must enact tough practical reforms. . . . We need stronger enforcement on the border and at the workplace. . . . But for reform to work, we also must respond to what pulls people to America. . . . Where we can reunite families, we should. Where we can bring in more foreign-born workers with the skills our economy needs, we should. . . . The time to fix our broken immigration system is now. It is critical that as we embark on this enormous venture to update our immigration system, it is fully reflective of the powerful tradition of immigration in this country and fully reflective of our values and ideals.” (Obama Statement in U.S. Senate, 5/23/07)

En el discurso, Obama deja claro que, ante todo, es necesario ser estrictos en las fronteras y en los lugares de trabajo (empleadores), pero a su vez, se muestra a favor de la reunificación familiar de los inmigrantes y de atraer trabajadores inmigratorios calificados. En este discurso el senador Obama se muestra proactivo en la búsqueda de recomponer el fallido sistema inmigratorio estadounidense y de rescatar la tradición inmigratoria de Estados Unidos. Sin embargo es el presidente que mas ha reforzado la frontera y mayor numero de deportación de mexicanos. (Cruz, 15)

Las medidas de contención provocaron cambio en los migrante, como resultado de ello, prefieren establecerse de manera definitiva en ese país o alargar su tiempo de permanencia en el país vecino y no arriesgarse a cruzar nuevamente la frontera. En palabras del Dr. Jorge Durand la migración internacional entre EE.UU. y México deja de ser circular (ida y vuelta) y esto se debe a las medidas restrictivas y operativos que se han

desplegado a lo largo de la frontera que compartimos. De esta manera nuestros connacionales que se encuentran en EEUU les resulta difícil el tomar la decisión de retornar cuando saben que es casi imposible el cruce de la frontera nuevamente. Así que mejor se establecen en EEUU, por un periodo largo. Ellos saben que regresar a México puede ser difícil y costoso, y que en México la probabilidad de no encontrar trabajo o encontrar un empleo mal remunerado es muy alta. De manera que la migración cíclica que muy bien trabaja el doctor Jorge Durand se ve interrumpida para una estancia prolongada del migrante en el país vecino.

Por otro, resulta importante calcar la información que se muestra en el Primer Reporte en Migración Mayo- Julio 2012, sobre las acciones y programas federales para migrantes en México lo hace mediante una cronología y de manera concreta y comprensible. Con información que se obtuvo del trabajo de la Dra. Adriana Sletza Ortega, Políticas migratorias sub nacionales en México, Evaluación de las oficinas estatales de atención a migrantes 2012.

CUADRO 1: Acciones y Programas Federales para Migrantes en México

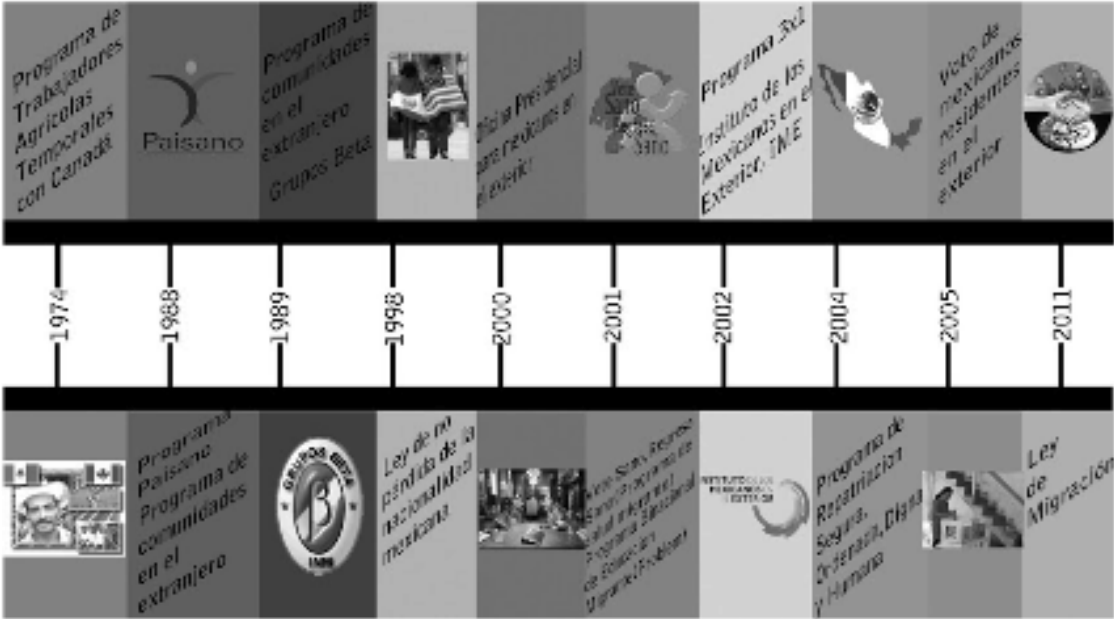

Extraído de Primer Reporte en Migración Mayo-Julio 2012, Observatorio Ciudadano sobre Políticas Publicas para Migrantes Puebla. Elaborada con información de la Dra. Adriana Sletza, Políticas migratorias sub nacionales en México, Evaluación de las oficinas estatales de atención a migrantes 2012. Pág. 17. Disponible en www.observatoriomigracionpuebla.org

Los inmigrantes internacionales en las economías fuertes y desarrolladas, como grupo económicamente vulnerable, se encuentran en posición de total desventaja en el actual contexto de profunda y devastadora crisis económica. Los inmigrantes mexicanos tendrán que tomar la decisión de regresar a México o continuar en la búsqueda de mejores opciones y alternativas de vida en Estados Unidos.

La migración de los mexicanos hacia Estados Unidos seguirá siendo una importante estrategia de movilidad y de búsqueda de mejores oportunidades de vida para este grupo a través de empleos mejor remunerados que aquellos que les ofrece su país de origen. Las remesas seguirán siendo un ingreso complementario o la principal fuente de ingreso para miles de familias de inmigrantes, aun cuando su nivel se vea reducido en tiempos de crisis económica.

La fuerza de la migración internacional y la movilidad de las personas entre países continuarán por su propia inercia demográfica, así como por el reacomodo de los recursos económicos en los distintos países.

1.3.1. Causas de la migración

Múltiples son los factores que alientan y mantienen la migración de mexicanos a Estados Unidos para trabajar temporalmente (migración de retorno) o para establecerse en ese país (migración internacional, migración laboral, etc.). Entre los factores que intervienen

en el complejo proceso migratorio, según una publicación del centro de estudios Sociales y de Opinión Pública en 2003, se encuentran los siguientes puntos:

- Insuficiente dinámica de la economía nacional y gobierno para absorber el excedente de fuerza de trabajo. Datos de la OCDE el desempleo de México es de una tasa del 5.1%, la cuarta mas baja entre los países que integran dicho organismo internacional (34 países), por debajo de Japón, Corea y Austria.
- Demanda de mano de obra mexicana en los sectores agrícola, industrial y de servicios de la Unión Americana. Por ser un migrante irregular en el país de destino y la escasa calificación laboral; donde se requiere de mano de obra intensiva y con salarios muy bajos.
- Considerable diferencia salarial entre ambas economías. Derivado de la equivalencia entre el peso y el dollar.
- La tradición migratoria hacia el vecino país del norte. Dicha migración ha adquirido una dimensión masiva en el numero de Mexicanos en Estados Unidos año con año. Aun cuando se han implementados medidas de contención ante este fenómeno al cual el gobierno de Estados Unidos envano ha hecho frente con medidas restrictivas y operativos de control fronterizo.
- Operación de complejas redes sociales y familiares que vinculan los lugares de origen y destino, las cuales facilitan la experiencia migratoria de los mexicanos en Estados Unidos. (Chavira, 2003)

La siguiente tabla muestra las diferencias salariales entre México y EEUU.

GRAFICA 2: Diferenciación Salarial



FUENTE: Secretaria de Desarrollo social “Programa 3x1 Para Migrantes” (julio 2013{citado el 29 de enero de 2014}) disponible en: http://www.sedesol.gob.mx/es/SEDESOL/Infomacion_del_Programa3x1

1.3.2. Perfil de los migrantes

El perfil migratorio puede variar de acuerdo a edad, sexo, y escolaridad

- Procedentes de zonas rurales, urbanas y ciudad, con una escolaridad que va de básica a carreras universitarias.
- Hombres en su mayoría, sin embargo, se presenta un proceso de feminización de la migración, pues cada vez es mayor la cantidad de mujeres que emigra. De los cuales el 91.6 por ciento de los migrantes son hombres y el 8 por ciento son mujeres.
- La nueva migración reporta una significativa incorporación de jóvenes con edades promedio de 19 años.
- La duración de la estancia ha reducido la cantidad de casos circulares (ida y vuelta) para convertirse en estancias más prolongada.

1.3.3. Circuitos migratorios

Con datos extraídos de la revista *theomai*, prácticamente todo el territorio mexicano registra incidencia migratoria internacional, en el año 2000 un 96.2% de los municipios experimenta algún tipo de relación con el tema. Esta expansión territorial da lugar a la emergencia de nuevos circuitos migratorios. La población residente en Estados Unidos de origen mexicano se ha expandido en los últimos años hacia la mayoría del territorio de ese país.

CUADRO 2: Circuitos Migratorios México-Estados Unidos (1997-2002)

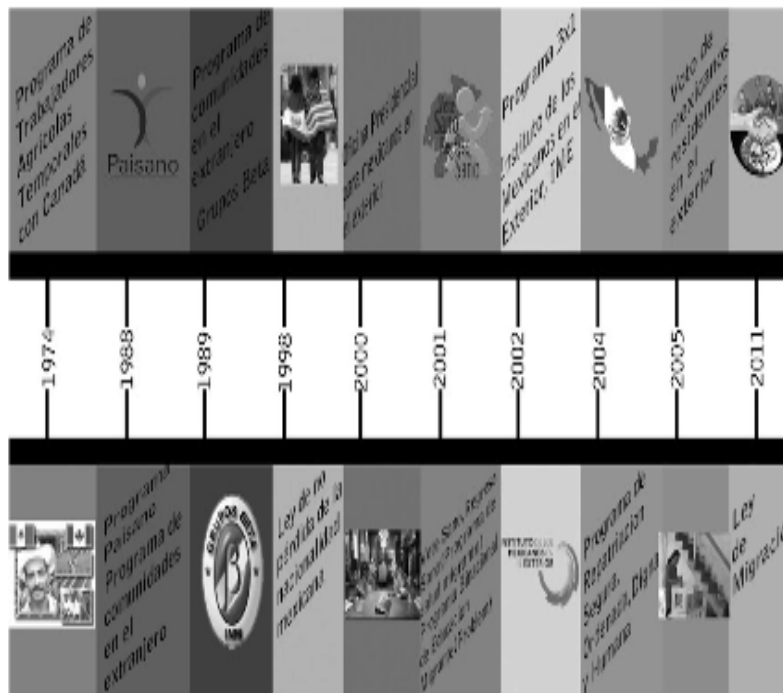

Fuente: Recuperado de: Revista *THEOMAI*, Estudios sobre Sociedad, Naturaleza y Desarrollo en su artículo titulado *La migración mexicana hacia Estados Unidos a la luz de la integración económica regional: nuevo dinamismo y paradojas*; número 14 (segundo semestre 2006) consultado enero 2012, disponible en:

<http://www.revista-theomai.unq.edu.ar/numero14/artWise.pdf>

2.1 LA MIGRACIÓN DE PUEBLA

Sin duda alguna la temática de migración del territorio de los Estados Unidos Mexicanos hacia el vecino del norte, Estados Unidos de América, se ha incrementado en el último siglo a pesar de las crecientes barreras. El mapa migratorio mexicano se ha ampliado al expresar una extraordinaria multiplicación y diversificación de rutas y circuitos que vinculan los lugares de origen en México con los puntos de destino en Estados Unidos. (CONAPO) De esto que la modalidad, circuitos y perfil del migrante varía de acuerdo al lugar de origen. Importante señalar que se trata de uno de los fenómenos más estudiados y desarrollados, por lo que hace de este estudio un tanto más sencillo y a la vez complicado por el excesivo material sobre el tema.

Según información que otorga CONAPO la migración al país vecino por parte de México tuvo sus inicios con países del norte dentro de los cual figuran los Estados de Jalisco, Michoacán, Guanajuato, Zacatecas, Chihuahua, Durango y Nayarit. Sin embargo, en la década de 1980, a estas entidades se les sumaron otras del centro y sur del país, que tiempo atrás no figuraban en las estadísticas migratorias, tal es el caso del los Estados de Guerrero, Morelos, Oaxaca, Puebla, Estado de México y, más recientemente, los estados de Hidalgo, Veracruz y Chiapas.

El Estado de Puebla se ubica en la región Centro-Oriente del país. Esta entidad colinda al este con el estado de Veracruz; al poniente con el Estado de México, Hidalgo, Tlaxcala y Morelos y al sur con los estados de Oaxaca y Guerrero. Puebla tiene una superficie total de 33,306 km² que representa el 1.7% del territorio nacional. De acuerdo con cifras del Instituto Nacional de Estadística y Geografía (INEGI) Puebla tiene una población total de 5,779,829 habitantes, que representa el 5.1% de la población nacional. El estado tiene una división político-administrativa de 217 municipios, 611 juntas auxiliares y 6,556 localidades, de las cuales 6,296 son rurales. Se divide en siete grandes regiones

económicas importantes: Sierra Norte, Nororiental, Angelópolis, Valle de Atlixco y Matamoros, Valle de Serdán, Mixteca y Sierra Negra.

De acuerdo al artículo de Sergio Cortes, citada en el libro *Poblanos en Nueva York Migración rural, educación y bienestar*; nos señala que en Puebla 80 de cada mil familias tienen al menos un hijo en Estados Unidos. (Cortina, Gendreau 2004)

La doctora Adriana Sletza Ortega Ramírez, coordinadora del libro *Conexión Puebla: hacia una política migratoria estatal*, describe los inicios del fenómeno en el Estado de Puebla. De acuerdo con su investigación en Puebla la migración laboral hacia Estados Unidos inicio en la década de 1930. Dicha investigadora destaca el trabajo de campo de Robert Courtney Smith, quien establece que la ruta Puebla-Nueva York es la más relevante por tratarse de un destino no tradicional de migración mexicana. La investigación de Smith nos señala que el surgimiento de este acontecimiento en el Estado de Puebla, se puede localizar en el municipio de Piaxtla y se remonta a 1942. (Ortega, 2006)

La migración poblana hacia Estados Unidos registra sus primeros flujos masivos con el Programa Braceros (1942-1964) con destino principalmente a Texas y California. En él participaron principalmente, campesinos del occidente y norte de México, pero también campesinos de la Mixteca poblana y de la región de Atlixco. El patrón migratorio fue definido por los requerimientos del programa: población masculina rural, en edad productiva, migración de tipo estacional y documentada. El programa resulta ser un parte aguas para las migraciones subsecuentes de las localidades de estas regiones poblanas. (Ibarra, 2011)

Continuando con el estudio realizado por la doctora Adriana, el fenómeno de migración internacional poblana empezó en el sur, sin embargo, conforme transcurrieron las décadas se fue extendiendo hasta comprender prácticamente todo el Estado. En los

setenta todo el sur poblano se convirtió en zona de expulsión migratoria. Entre los años 70-90 esta expulsión de connacionales hacia el extranjero se fue incrementando y con ello su comprensión territorial que se fue acercando hacia la capital del Estado. Este acontecimiento está relacionado con las crisis económicas recurrentes que afectaron a la población Mixteca que se dedicaban a la agricultura, a la clase obrera, técnica y profesionales. Más adelante el norte se adjudicará al fenómeno, que actualmente comprende casi todo el Estado. (Ortega, 2006)

El fenómeno de migración en el Estado de Puebla del otro lado de la frontera se diversifico tiene como destino no sólo el Estado de Nueva York, sino también Estados como Chicago, California y Carolina del Norte, entre otros, en menor medida. Obsérvese destino de nuestros connacionales.

CUADRO 3: Poblanos en Estados Unidos



Fuente: IME (2012)

Aun cuando se diversificó el destino en Estados Unidos para los poblanos el destino más significativo es Nueva York. El contenido del libro “Entre contextos locales y ciudades globales. La configuración de Circuitos migratorios Puebla Nueva York”, nos cita el estudio de Valdés el cual nos señala que el lugar de origen de la mayoría de los mexicanos en Nueva York son de Puebla con un 45% seguido de los estados de Oaxaca con 13%, D.F. 12%, Guerrero 7.5%, Morelos 4%, Estado de México 4.4%, Michoacán 3.1% y Tlaxcala 1.5%. Datos que Valdés a través de los documentos para obtener las presunciones de nacionalidad. Valdés también nos menciona que existe un registro oral de una familia que inició la ruta de la Mixteca hacia Nueva York a finales de los años treinta, pero que no fue hasta 40 años más tarde que la migración de los poblanos a Nueva York se consolidó como un fenómeno sociodemográfico y económico relevante. (Ibarra, 2011)

Según Ibarra la migración poblana hacia Nueva York ocurre en 4 fases:

1. Entre 1940 y 1960 con algunas familias del sur de Puebla, de la región de la mixteca.
2. Entre las décadas de los sesentas y ochenta, con una dinámica de redes más fuertes y un aumento en el número de migrantes, incluyendo mujeres.
3. Entre 1980 y 1990, se caracteriza por un aumento de migrantes. Proceso en el cual influyen varios factores tales como la crisis de los ochenta en el campo mexicano, el impacto que tuvo en las zonas más pobres como Puebla y la demanda de mano de obra de Estados Unidos. La propiedad rural se encontraba sumamente fraccionada y miles de campesinos sobrevivían con parcelas cuya productividad era mermada debido a la sobreexplotación de los recursos. Los precios de los productos agrícolas

seguían a la baja al tiempo que los costos de productividad se incrementaban. Se registro cierta disminución en el costo de la migración por las redes sociales. Para los migrantes de mayor data , la reforma de 1986 (IRLA).

4. En la década de los noventa y continua hasta hoy en día. Esta se caracteriza por su aceleración, menor circularidad y una mayor tendencia al establecimiento en Estados Unidos.

Gracias al trabajo realizado por Valdez podemos saber ciertas características de los poblanos en Nueva York. Tales como, tienen menor nivel educativo con respecto a los migrantes de otros estados de la Republica Mexicana. Tienen mas contacto personal y menos dificultad para obtener empleo; dejando claro que crean fuertes lazos sociales y la importancia que esta representa en la vulnerabilidad en que viven estando lejos de su lugar de origen.

El perfil del migrante poblano hacia el país vecino sigue siendo en su mayoría de carácter rural. Se caracteriza por ser de tipo laboral, ya que la mayor parte de la migración se concentraba en un perfil productivo. En general se desempeñaban en los puestos con mas bajos salarios y son los horarios mas extensos. Su estatus migratorio irregular no les obliga a quedarse por periodos mas largos sin retornar a sus pueblos. La escolaridad promedio del migrante poblano es de 7.5 años (INEGI 2000).

La migración poblana se podría ubicar entre los 16 y los 45 años de edad. De los cual el 67% son hombres y solo un 33% de mujeres. (Ibarra 2003 y Cortés 2000) Cortés también nos señala que durante los año 1991 a 1992 se incremento la migración femenina gracias a la Ley Simpson Rodino que permitió la reunificación familiar y por la diversificación laboral.

GRAFICA 3: Estructura Porcentual de la Población Migrante Internacional, según Grupos de Edad y Sexo, 2000

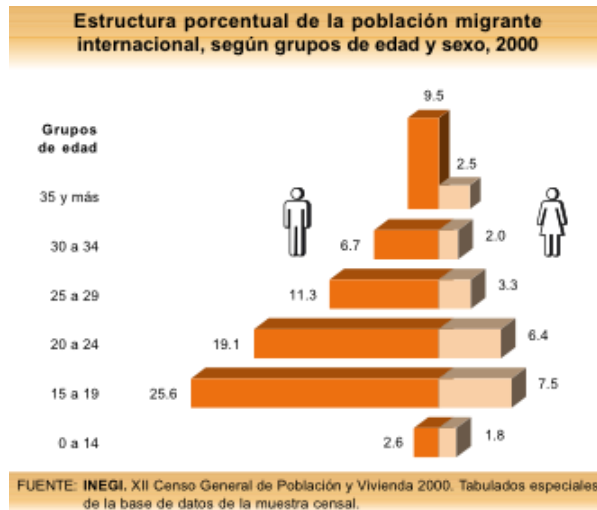

El migrante poblano ocupa un lugar importante social y económica en el estado. Esto queda evidenciado en datos plasmados en el Primer Reporte en Migración Mayo-Julio 2012, cuando habla de las remesas poblanas. En él nos indica que las remesas poblanas están alcanzando cerca del 5% del PIB estatal. Ubicando a Puebla como el quinto estado mayor receptor de remesas al sumar 333 millones 589 mil 400 dólares en el primer trimestre del 2012 y en el 2011, al recibir 1465.1 millones de dólares por concepto de remesas familiares.

Así mismo, la importancia y efectos en los lugares y regiones a los que son enviados. “En primer lugar, las remesas económicas se convierten en una de las principales fuentes de ingreso para las familias de migrantes, podríamos llamar remesas salario. En segundo lugar, al ser un ingreso y determinar el consumo familiar, las remesas también pueden modificar el comportamiento de las economías locales de los municipios, ya que su acumulación y/o ahorro de las mismas pueden dar lugar a la construcción o mejoramiento de las viviendas, la adquisición de bienes o el establecimiento de algún negocio. En tercer lugar, bajo un contexto de organización, pueden convertirse en fuentes

de inversión privada o social. Las regiones con mayor porcentaje de viviendas que reciben remesas económicas son la Mixteca, Angelópolis y Sierra Norte.

Ante el acontecimiento migratorio en el estado los últimos tres gobiernos al igual que el actual han implementado algunas políticas migratorias; para lo cual citare a la maestra Adriana Ortega “decidieron implementar algunas políticas migratorias gubernamentales paralelamente a la ejecución de políticas migratorias de carácter federal. La puesta en marcha de las oficinas de atención y representación para el migrante fue la manera en que en Puebla “el fenómeno migratorio internacional entró formalmente a la agenda del gobierno estatal [...] debido a tres factores: 1) la visibilidad e importancia de la emigración, 2) el activismo político de líderes migrantes y 3) el crecimiento de las remesas como ingreso externo prioritario.” A partir de lo cual realizo la siguiente cronología bastante completa y comprensible de las oficinas de atención representación para el migrante poblano.

Continuo citando a Adriana Ortega (2012) se establece que : “En Puebla,(...) no existe un diseño de objetivos claros y lo hecho hasta ahora ha estado sujeto a múltiples pruebas de ensayo y error sumado a las Viejas practicas del sistema político que han privilegiado las relaciones personales de grupos cerrados, el compadrazgo, el clientelismo a través de favores personales, la cooptación de los liderazgos migrantes y su construcción mediática”.

Sin embargo este fenómeno no para y cada vez el vinculo entre gobierno mexicano e inmigrantes continua separándose por la mala administración de los recursos federales, la escasez de participación y la poca credibilidad por mejorar la calidad de vida de los connacionales radicados en Estados unidos hacia los políticos. Esto se refleja en la

falta de solides de redes sociales de migrantes poblanos y la disminuci3n de registro en matriculas consulares.

La Secretaria de Relaciones Exteriores rebela que el alza de expedici3n de matr3culas consulares en Estados Unidos a originarios de Puebla declino en el 2008, a partir de los efectos de la crisis financiera, desde este momento las cifras fueron en ca3da hasta el 2012.

GRAFICA 4: Expedici3n de Matr3culas Consulares en EE.UU. de 2006 a 2012 a Originarios de Puebla



Fuente: (SER, 2012)

Los principales estados fueron:

Estado Actual	Numero de Matriculas	Porcentaje de Matriculas
California	17,269	33.20%
New York	10,026	19.28%
New Jersey	3,950	7.59%
Illinois	3,135	6.03%
Texas	2,872	5.52%

Nevada	1,517	2.92%
--------	-------	-------

Fuente: (SER, 2012)

Los principales consulados fueron:

Consulado	Numero de Matriculas	Porcentaje de Matriculas
New York	13,588	26.13%
Los Ángeles	8,775	16.87%
Chicago	4,118	7.92%
Santa Ana	2,596	4.99%
Filadelfia	2,189	4.21%
Houston	1,687	3.24%

Fuente: (SER, 2012)

Los principales perfiles de ocupación fueron:

Ocupación	Numero de Matriculas	Porcentaje de Matriculas
Empleado	30,516	58.68%
Hogar	9,887	19.01%
Obrero	2,542	4.89%
Estudiante	1,878	3.61%
Cocinero	1,722	3.31%
Otro	1,489	2.86%

Fuente: (SER, 2012)

Aun cuando la migración poblana es considerable, en relación con otros estados ocupa una intensidad migratoria de nivel medio esto de acuerdo con estudios del Consejo Nacional de Población (CONAPO), en base al INEGI.(CONAPO, 2010) Puebla encabeza el grupo de entidades con grado medio de intensidad migratoria con un índice re escalado de 1.984. Resalta por su alto porcentaje de viviendas con emigrantes en Estados Unidos, 3.04 por ciento, lo cual le concede el octavo lugar a nivel nacional en este indicador. Si bien los orígenes de la migración internacional en esta entidad se remontan a la década de 1940, con el Programa Bracero, no fue sino hasta las décadas de 1980 y 1990 cuando aumentó notablemente su participación en el flujo migratorio, el cual se distingue además por incorporar migrantes indígenas de las zonas rurales de la mixteca poblana. De allí que en los últimos años se ha ubicado entre las principales entidades expulsoras de población migrante a Estados Unidos. (CONAPO, 2010)

Cuadro 4: Grado de intensidad migratoria, por entidad federativa 2010

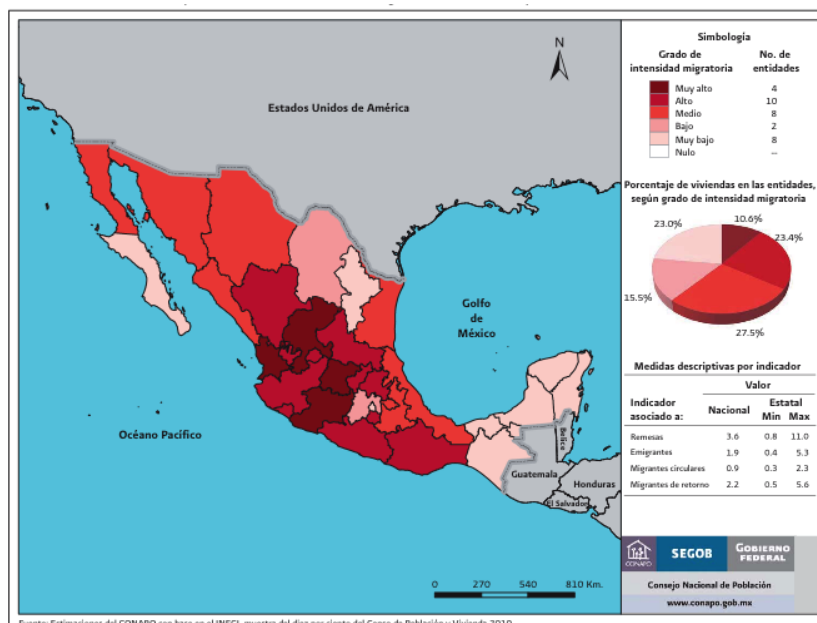

Fuente: CONAPO, Anexo A. Índices de intensidad migratoria México-Estados Unidos a nivel nacional consultado Mayo 2012

Al interior del Estados destacan dos regiones por sus índices migratorios, estas son: la Mixteca poblana y el Valle de Atlixco. Estas dos regiones destacan por tener los porcentajes más

bajos de concentración poblacional con el 4.77% y 6.54% respectivamente. Son regiones de alta y muy alta intensidad migratoria, con una gran movilidad migratoria y baja tasas de crecimiento poblacional.

GRAFICA 5: Regiones Migratorias del Estado de Puebla

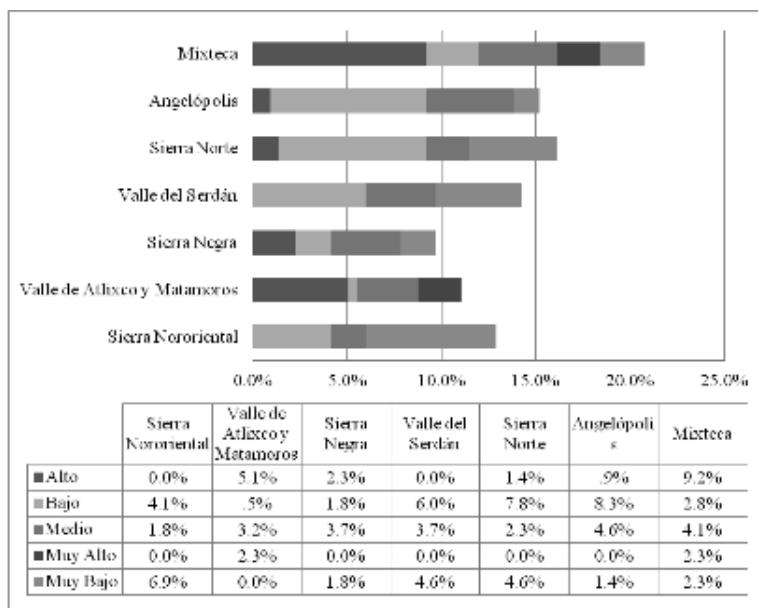

Extraído de Primer Reporte en Migración Mayo-Julio 2012, Observatorio Ciudadano sobre Políticas Publicas para Migrantes Puebla. Pág. 17. Disponible en www.observatoriomigracionpuebla.org

GRAFICA 6: Indice de Intensidad Migratoria

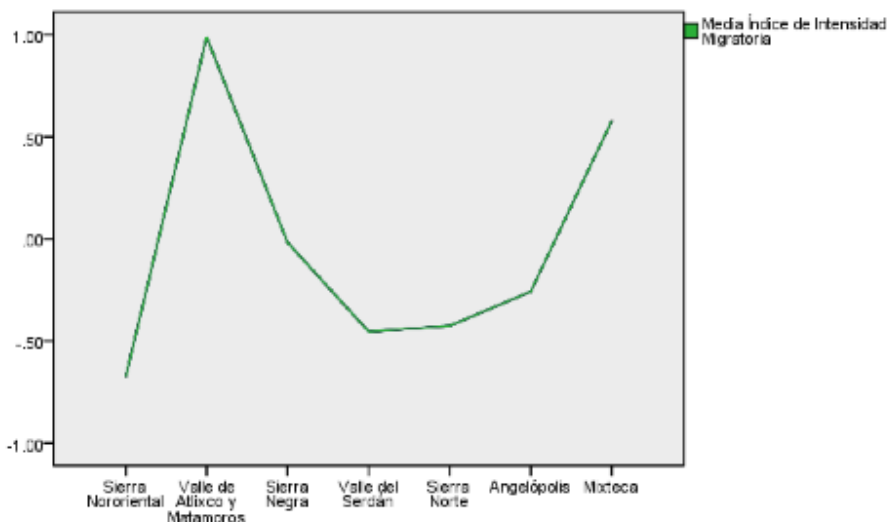

Extraído de Primer Reporte en Migración Mayo-Julio 2012, Observatorio Ciudadano sobre Políticas Públicas para Migrantes Puebla. Realizado con datos del Consejo Nacional de Población 2010 Pág. 20. Disponible en www.observatoriomigracionpuebla.org

2.2. LA MIGRACIÓN EN EL VALLE DE ATLIXCO

Heroica Atlixco de origen nahuatl: *atl, ixtlatl, co*, 'agua, valle, lugar' '*Lugar del valle de agua*' es una ciudad que se localiza al suroeste de Puebla de Zaragoza, capital del estado mexicano de Puebla. Recibió su título de "Heroica" debido a la Batalla del 4 de mayo de 1862 que precedería a la Batalla de Puebla del 5 de mayo de 1862. Es conocido por su buen clima y la gran actividad florística, comercial y turística que le valieron haber sido llamada *Atlixco de las Flores, El mejor clima del mundo*, y *Granero de la Nueva España*, durante la época colonial.

De acuerdo al último censo, realizado por el INEGI en 2010, en la localidad habitan 86 690 personas, que equivalen aproximadamente al 68% de la población del municipio, de 127 062 personas.

El Valle de Atlixco se encuentra ubicado en la parte centro-poniente del estado de Puebla, en el centro de la República Mexicana, está delimitado hacia el sureste por la región Mixteca y hacia el noroeste por el Volcán Popocatepetl. Está integrado por los municipios de Atlixco (229.22 km²), Atzitzihuacan (127.57 km²), Huaquechula (223.25 km²), Tianguismanalco (114.81 km²) y Tochimilco (233.45 Km. ²). Con una extensión total de 883.71 km² y una población de más de 164 mil habitantes.(Ibarra, 2011) Esta vinculada con otros centros regionales intermedios, Cholula, Cuautla, San Martín Texmelucan e Izúcar de Matamoros.

CUADRO 5: El Valle de Atlixco y sus alrededores

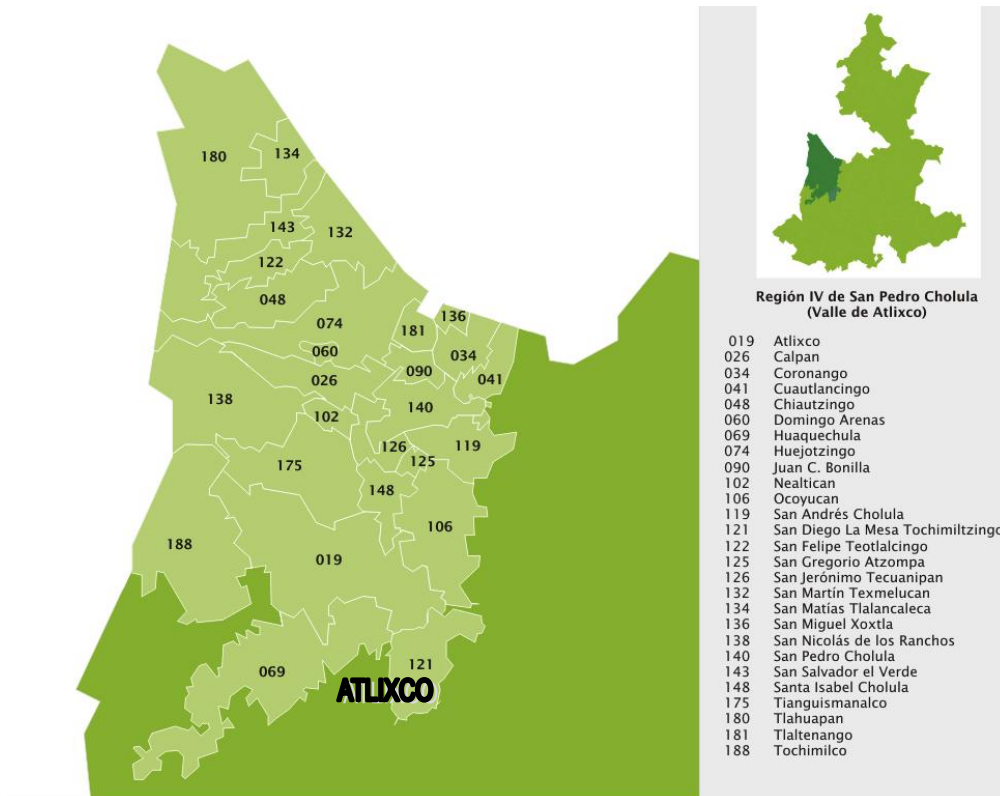

El Valle conforma una región natural caracterizado por un clima que va del semicalido a calido, con lluvias en el verano en casi toda la región. La parte mas cercana al volcán presenta clima semifrio y subhúmedo. El suelo es fértil gracias a los numerosos arroyos que la atraviesan y que forman parte del rio Atoyac.

Atlixco mantiene una relevancia cultural y religioso, que tiene raíces desde épocas prehispánicas, con el asentamiento de grupos indígenas y de los cuales aun se conservan algunas costumbres e instituciones. Prueba de ello es que aun se puede escuchar hablar la lengua nahuatl (mayormente en los comunidades rurales), aun cuando se ha extinguido casi totalmente. Y persisten algunos elementos culturales comunitarios ligados a la organización de las fiestas patronales y rituales ligados a l ciclo de la vida y la muertes.

“A lo largo del siglo XVI la región se constituyo en el granero de la Nueva España. Al finalizar el XIX, en el Porfiriato, la agricultura se expandió a partir del desarrollo de las

haciendas cerealeras (trigueras) cercadas por ranchos y aldeas con acceso a la tierra. En el periodo de la revolución mexicana la zona se vio involucrada en la lucha agrarista debido a su proximidad con Morelos, la cuna del movimiento zapatista. Poco después de la revolución se llevo acabo la división de las haciendas y un amplio reparto de tierras (1925-1930). Se desarrollo una de las principales regiones de agricultura familiar del centro del país. La ciudad de Atlixco de convirtió en su eje.”(Marroni, 2004)

En el siglo XIX se desarrollo una importante industria textil el cual entro en decadencia y crisis entre 1960 y 1980. Fabricas como El Volcán, El León, La Concepción, El Carmen, Los Molinos, La Carolina y la Fabrica de Metepec llegaron a emplear a mas de 1,500 obreros en un solo turno, que provenían de los pueblos de Atlixco y de los municipios cercanos. (García, 2008)

La región de Atlixco ha sido considerada una zona de importancia agrícola y económica en los ámbitos estatal y nacional desde época colonial. Estos dos elementos van de la mano, la economía del Valle se basa fundamentalmente en la agricultura campesina (trigo y maíz) y recientemente de flores, gracias a la extensión y amplitud del valle, su clima templado y agua abundante. Sustento que se había visto enmarcada en el intercambio semanal de sus productos en el mercado local el cual se era el tercero en el estado de Puebla tan solo después del de San Martín y Tepeaca. Sin embargo, en tiempo reciente la agricultura a dejado de ser suficiente para garantizar el sustento de la familia, ha encontrado una frontera física y natural. Por lo cual la población joven en su mayoría se vio en la necesidad de buscar alternativas, buscando oportunidades en el mercado laboral de Estados Unidos. Con el programa bracero (1942-1964), los atlixquense fueron incursionados como parte de los contratos de trabajo que se ofrecieron a los campesinos (Gendreau, Gimenez 2002)

La experiencia migratoria que dejó el programa tan solo se vio reforzada con la crisis del campo y de la producción textil que hacen de los ochenta un año detonante para la migración atlixquense hacia Estados Unidos. (Ibarra, 2011) Marroni identifica otros factores con mayor detalle tal es el caso que se dio “un incremento de la presión demográfica sobre el suelo, las limitaciones tanto para expansión de la frontera agrícola como para el acceso de las nuevas generaciones a la tierra; el desprestigio de la actividad agrícola, la falta de oportunidades de trabajo, los bajos ingresos y la atracción que ejerce la posibilidad de migrar a Estados Unidos; las reformas al artículo 27 constitucional (transformación en el marco jurídico del sistema ejidal), que favorecieron el desarrollo de un mercado local de tierras y modificaciones en los patrones de uso y tenencia de la tierra; la acelerada integración de las comunidades rurales a su entorno regional propiciada por el desarrollo de las comunicaciones; las secuelas de la devaluación de 1994, que restringieron la actividad agrícola y propiciaron que familias anteriormente fuera de los circuitos migratorios se integrasen a estos”.

Lo que dio como resultado en la actualidad que la región económicamente se articule con dos lógicas. Por un lado, las comunidades rurales dedicadas a la agricultura de subsistencia ligada al mercado local donde una proporción creciente de los recursos de la familia rural proviene de las remesas enviadas por los migrantes, gracias a la cual la vida campesina en el valle continúa. Por otro, encontramos una lógica productiva y de asentamiento urbano mucho más ligada al mercado nacional e internacional (flores principalmente) y al hecho de que las zonas en torno a la ciudad de Atlixco se utilizan como centro vacacional y de turismo de fin de semana de la población proveniente de ciudades de Puebla y de otros estados de la República. (Ibarra, 2011)

El perfil del migrante atlixquense no es diferente a los de los migrantes del interior de la República. La mayor parte de los migrantes son hombres (80%) jóvenes en edad

productiva y mujeres (20%), aunque en menor cantidad. Por la falta de redes sociales sólidas y por su tiempo de llegada a Estados Unidos se desempeñan en los puestos con mas bajo salarios y son los horarios mas extensos. Su estatus migratorio irregular los obliga a permanecer por periodos largos en Estados Unidos, antes de regresar a sus pueblo de origen. (Ibarra, 2011)

Los efectos de la migración en Atlixco se ven reflejado en la superación de la pobreza extrema, un mejor consumo de alimentos, ropas y otros bienes de consumo diario. La mejoría de la vivienda es el dato mas relevante y repercute directamente en la calidad de vida de la población. (Marroni, 2004)

CUADRO 6: Destino del Valle de Atlixco en Estados Unidos



Extraído de Primer Reporte en Migración Mayo-Julio 2012, Observatorio Ciudadano sobre Políticas Publicas para Migrantes Puebla. Realizada con datos de la encuesta de percepción del Observatorio Ciudadano sobre Políticas Publicas para Migrantes- Puebla (abril 2012) Pág. 47. Disponible en www.observatoriomigracionpuebla.org

El destino del atlixquense no es diferente a los destinos de los migrantes del estado. La mayoría de los emigrantes poblanos se concentra en la región de la Costa Este (principalmente Nueva York, Nueva Jersey, Connecticut y en menor medida

Massachusetts, Washington D.C, Virginia, las Carolinas), la región Sudoeste (California, Texas) (Gobierno del Estado de Puebla, 2011). Sin embargo, una mayoría en la Costa Este particularmente en Nueva York.

En el Valle de Atlixco los municipios con mayor intensidad migratoria son Huaquechula, con un índice de intensidad migratoria muy alta; Tianguismanalco, Tochimilco y Atzitzihuacan, con índices de intensidad alta, y Atlixco, con una intensidad baja.

2.3. MIGRACIÓN EN EL MUNICIPIO DE TIANGUISMANALCO

De origen náhuatl, significa "donde se extiende el mercado". (*Tianquizmanal-co*. De *tianquizmanalli*, donde se extiende la plaza o mercado, *-co*, part. locativa. Cfr. Carlos Monte-mayor (coord.), *Diccionario del náhuatl, en el español de México*, México, GDF / UNAM, 2007).

Se localiza en la parte centro oeste del estado de Puebla. Sus coordenadas geográficas son los paralelos 18° 57' 18" y 19 ° 03' 12" de latitud norte y los meridianos 98° 24' 42" y 98° 34' 00" de longitud occidental.

CUADRO 7: Región del Valle de Atlixco y Matamoros

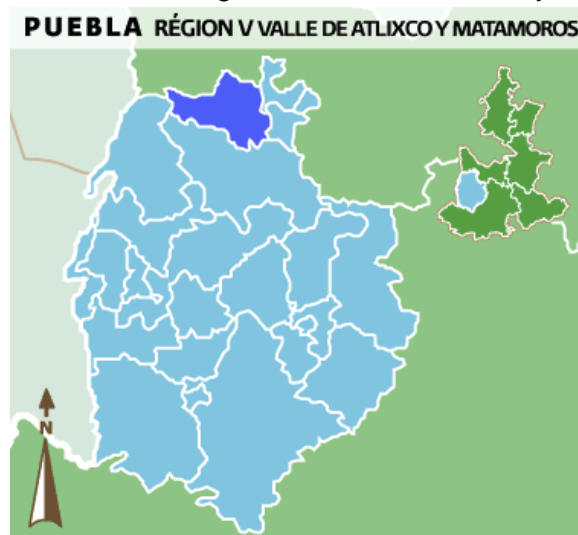

Extraído de Primer Reporte en Migración Mayo-Julio 2012, Observatorio Ciudadano sobre Políticas Públicas para Migrantes Puebla. Realizada con datos de la encuesta de percepción del Observatorio Ciudadano sobre Políticas Públicas para Migrantes- Puebla (abril 2012) Pág. 47. Disponible en www.observatoriomigracionpuebla.org

Tianguismanalco (cabecera municipal), con tres juntas auxiliares (San Buenaventura Nealtican, San Baltazar Atlimeyaya, San Pedro Atlixco y San Martín Tlapala), y una colonia (San Francisco Atlixco o Buena Vista) está situado a 52 kilómetros de la ciudad de Puebla. El municipio colinda al norte con el de San Nicolás de los Ranchos, al noroeste con el de Buenaventura Nealtican, al sur con el de Atlixco, al este con el de Santa Isabel Cholula y al oeste con el de Tochimilco.

Su Organización y Estructura de la Administración Pública Municipal se divide en:

CUADRO 8: Organización y Estructura de la Administración Pública Municipal en

Tianguismanalco.

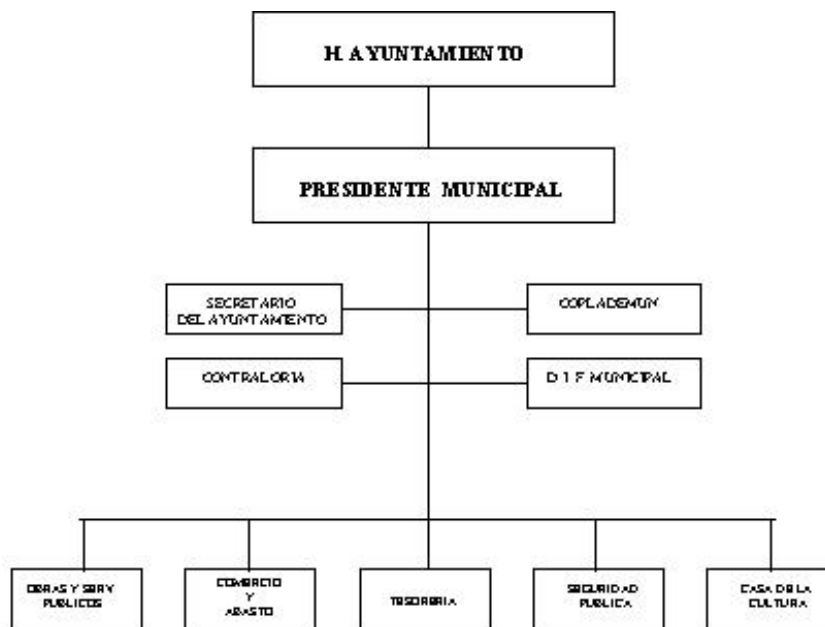

Extraído de la Enciclopedia de Los Municipios y Delegaciones de México, Estado de Puebla. Disponible en:

<http://www.inafed.gob.mx/work/enciclopedia/EMM21puebla/municipios/21175a.html>

Tianguismanalco fue un centro comercial en la época de los aztecas, en el que se reunían los pochtecas a intercambiar sus productos. A la llegada de los españoles, se convirtió en encomienda y formó parte del antiguo distrito de Atlixco. Y en 1895 se le declaró municipio libre.

Tiene una población de 9,807 habitantes de los cuales 5181 son mujeres y 4626 son hombres. De estos 6413(65.4%) se encuentran en intensidad media de rezago social y 3386(34.5%) con bajo rezago social.

CUADRO 9: Ubicación de Tianguismanalco.



Extraído del Informe Anual Sobre la Situación de Pobreza y Rezago Social 2015, Tianguismanalco Puebla. Realizado con datos de la CONEVAL, INEGI y SEDESOL pag1.

Disponible en:

http://www.sedesol.gob.mx/work/models/SEDESOL/Informes_pobreza/2015/Municipios/Puebla/Puebla_175.pdf

TABLA 2: Indicadores Sociales y Demográficos del Municipio de Tianguismanalco

V. INDICADORES SOCIALES Y DEMOGRÁFICOS DEL MUNICIPIO ¹				
Indicador	Municipio	Localidades con los dos mayores grados de rezago social	ZAP urbanas	AGEB urbanas
Población femenina	5,181	5,177	2,718	2,718
Población masculina	4,626	4,622	2,469	2,469
Total de viviendas particulares habitadas	2,176	2,174	1,111	1,111
Promedio de ocupantes en viviendas particulares habitadas	4.5	4.5	4.7	4.7
Hogares con jefatura femenina	543	542	243	243
Grado promedio de escolaridad de la población de 15 o más años	6.0	6.0	5.9	5.9
Población de tres años o más hablante de lengua indígena	811	809	471	471
Población de 15 años o más analfabeta	678	678	361	361
Población sin derechohabiencia a servicios de salud	6,456	6,451	3,458	3,458

Extraído del Informe Anual Sobre la Situación de Pobreza y Rezago Social 2015, Tianguismanalco Puebla. Realizado con datos de la CONEVAL, INEGI y SEDESOL pag. 2. Disponible en:

http://www.sedesol.gob.mx/work/models/SEDESOL/Informes_pobreza/2015/Municipios/Puebla/Puebla_175.pdf

La pobreza junto con la falta de recursos son la principal razón de la emigración hacia Estados Unidos ya que carece en diversos rubros:

TABLA 3: Indicadores de Vivienda en Principales Áreas de Cobertura del FAIS.

VI. INDICADORES DE VIVIENDA EN PRINCIPALES ÁREAS DE COBERTURA DEL FAIS ¹										
Localidades con los dos mayores grados de rezago social en el municipio ⁸										
Localidad	Viviendas									
	Con piso de tierra	Con un solo cuarto	Sin electricidad	Sin agua entubada	Sin excusado	Sin drenaje	Sin ningún bien	Sin refrigerador	Sin lavadora	Habitadas
Rodriguistla	4	1	0	0	3	3	1	8	9	10
Ingeniero Cuauhtémoc Cárdenas Segunda Sección	7	7	0	14	5	23	2	16	22	31
San Francisco Buenavista	14	14	2	12	19	15	7	69	94	111
San Isidro Tlaexitla	7	17	0	3	3	3	0	22	26	35
Tianguismanalco	221	102	11	17	109	71	54	651	860	1,111
La Villa Tercera Sección	24	22	5	4	18	4	5	36	49	79
Santo Domingo Tenantitla	3	2	2	4	2	7	2	6	8	14
San Pedro Atlixco	23	19	2	5	14	13	13	116	166	196
San Baltazar Atlimeyaya	30	33	2	4	22	19	9	129	205	262
San Martín Tlapala	37	38	1	4	13	15	14	147	215	325

Extraído del Informe Anual Sobre la Situación de Pobreza y Rezago Social 2015, Tianguismanalco Puebla. Realizado con datos de la CONEVAL, INEGI y SEDESOL pag2. Disponible en:

http://www.sedesol.gob.mx/work/models/SEDESOL/Informes_pobreza/2015/Municipios/Puebla/Puebla_175.pdf

El municipio requiere de una inclusión en los preyectos de gobierno que mejoren las condiciones de vida en estos rubros y más, para combatir la pobreza y tener una vida digna.

3.1. Nivel Regional: San Baltazar Atlimeyaya

San Baltazar Atlimeyaya es una población en el área de volcanes, se ubica en el municipio de Tianguismanalco, en la parte centro oeste del estado de Puebla localizado a una distancia de 43 kilómetros de Puebla capital. Colinda al norte con la cabecera municipal de San Juan Tianguismanalco, al este con San Pedro Atlixco, al oeste con Atlixco (Metepec) y al sur con san Francisco Buena Vista. Su superficie territorial



se encuentra comprendida por 5011 hectáreas de las cuales 106 son habitadas, 380 son ejidales y 4525 son comunales. Su población es de 1104 habitantes, de cuales 544 son hombres y 586 mujeres. (Aguilar, 2012) San Baltazar Atlimeyaya tan solo comprende el 11% de la población de su municipio. Se encuentra a 12 kilómetros en línea recta al cráter del volcán por lo que se considera dentro de la zona de alto riesgo. (Ayuntamiento, 2014)

GRAFICA 7: Piramide Poblacional de San Baltazar Atlimeyaya.

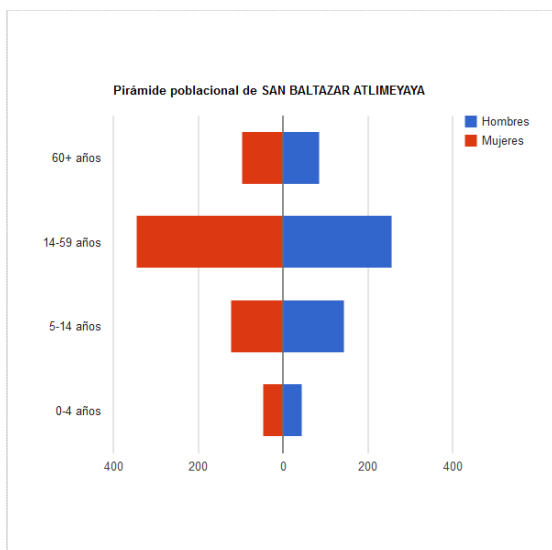

Extraído de Primer Reporte en Migración Mayo-Julio 2012, Observatorio Ciudadano sobre Políticas Públicas para Migrantes Puebla. Realizada con datos de la encuesta de percepción del Observatorio Ciudadano sobre Políticas Públicas para Migrantes- Puebla (abril 2012) Pág. 47. Disponible en www.observatoriomigracionpuebla.org

Su nombre se compone de las palabras mixtecas ATL, agua; MEYA, “emanar la fuente” y YAN, “lugar de la acción verbal”, de ahí resulta ATLMEYAYAN, por sus alteraciones históricas el nombre original fue cambiado por su pronunciación a Atlimeyaya que significa “lugar donde emana la fuente o donde sale un manantial”.

Históricamente Tianguismanalco fue distrito de Atlixco y con el paso del tiempo fue denominado municipio del estado de Puebla. Pero en la época precortesiana Atlixco fue fundado por Zimatecutli, de tribu Teochichimeca, esta tribu ondeaba en busca de un lugar apropiado para establecerse y señalado por sus dioses, rodearon los volcanes, llegaron a un lugar donde brotaba el agua (manantial), cerca de ahí se encontraba un ahuehuete, al estar ahí inspeccionando, vieron un águila vieja que llegó a posarse en el ahuehuete; ellos consideraron en este hecho la señal esperada por sus dioses y ahí se establecieron denominándolo Huehuecuaquechollan (Águila vieja que huye o se va). De aquí el nombre de la población mas antigua Huehuecuaquechollan. Lo que hoy conocemos como Atlixco (la ciudad) no siempre existió ahí ya que cambió de lugar en varias ocasiones pero si se considera como la primera y mas antigua la fundada por Xelua; Huehuecuaquechollan, en la actualidad es conocido como el pueblo de San Baltazar Atlimeyaya, enclavado en las faldas del volcán y cercano al manantial donde se forma el río que baña todo el valle. (Fojas Culturalis, 1996)

San Baltazar Atlimeyaya ha sido por 72 años un lugar de expulsión de migrantes y por esto es muy importante realizar una investigación en materia de estudios sobre el tema en migración. El origen de este fenómeno en esta localidad se remonta a la participación de Estados Unidos en la Segunda Guerra Mundial (1942) provocó una escasez de trabajadores en el mercado laboral, situación que orilló al gobierno estadounidense a firmar un contrato de trabajadores temporales con su homólogo

mexicano, conocido como el Programa Bracero, que inició en 1942 y se prolongó hasta 1965 (Ortega, 2006).

Tal como nos menciona CONAPO las mediciones a partir de los municipios ofrecen una complementación al estudio de la migración en México, lo que es un más importante para el desarrollo del presente trabajo, ya que recordemos que este trabajo tiene como objetivo estudiar los efectos de la migración en la población de San Baltazar Atlimeyaya, en el municipio de Tianguismanalco en el Estado de Puebla. A escala de municipio se pueden apreciar rasgos mucho más específicos que aquellos observados a escala de entidad federativa.

CUADRO 10: Grado de intensidad migratoria por municipio 2010

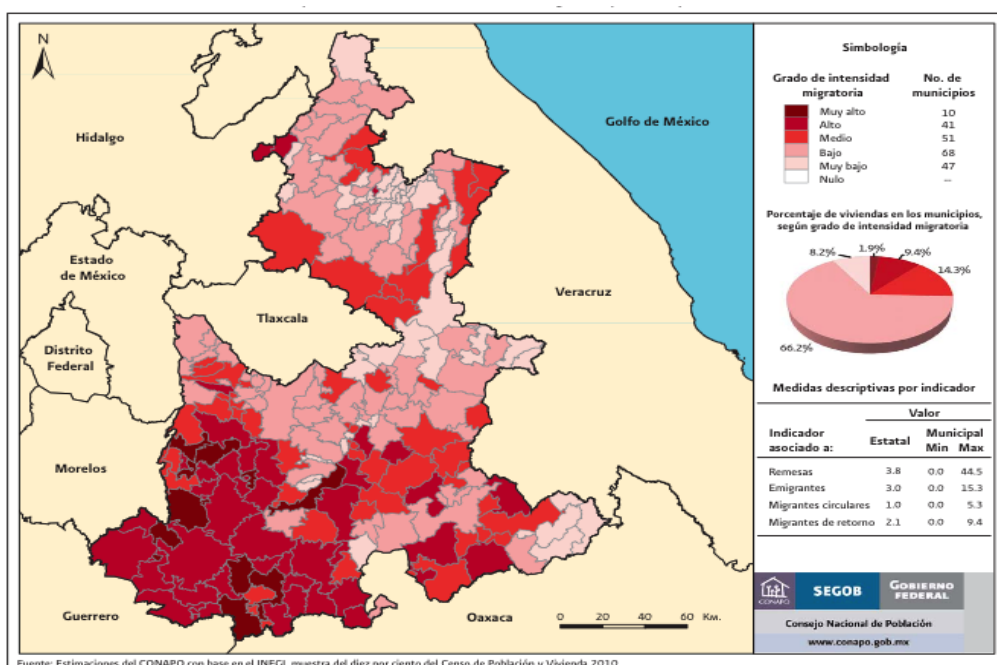

Fuente: CONAPO, Anexo A. Índices de intensidad migratoria México-Estados Unidos a nivel nacional consultado Mayo 2012

En términos generales, el índice de intensidad migratoria municipal permite constatar que el fenómeno migratorio ya no se origina únicamente en las entidades del centro-

occidente y norte del país, sino que se ha extendido prácticamente a todas las entidades de la República Mexicana.

GRAFICA 8: Población de San Baltazar Atlimeyaya.

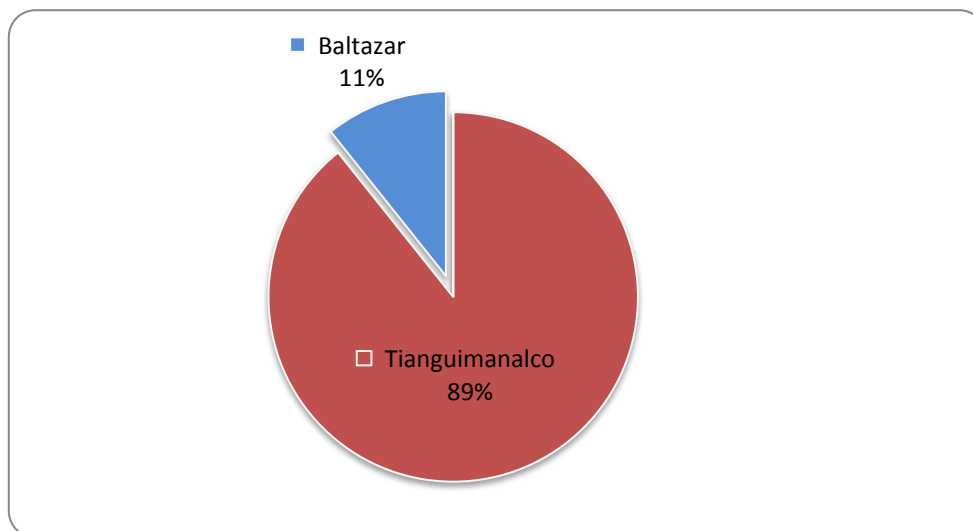

Elaboración propia con información de los libros de registro de la Presidencia Auxiliar de San Baltazar Atlimeyaya.

Se trata de una población cuyas fuentes de ingreso se basan en la cosecha de sus tierras, el sueldo de trabajo en alguno de los restaurantes, del programa del gobierno denominado oportunidades, el recibir dinero del extranjero (Estados Unidos) y del trabajo en la granja piscícola (empresas particulares).

La población económicamente activa en la localidad de San Baltazar Atlimeyaya es de 402 (30.07% de la población total) personas, las que están ocupadas se reparten por sectores de la siguiente forma:

- Sector Primario: 199 (50.38%) (Municipio:73.27%, Estado:28.48%) Agricultura, Explotación forestal, Ganadería, Minería, Pesca ...
- Sector Secundario: 85 (21.52%) (Municipio:10.13%, Estado:29.29%) Construcción, Electricidad, gas y agua, Industria Manufacturera ...

- Sector Terciario: 118 (28.10%) (Municipio:16.60%, Estado:42.23%) Comercio, Servicios, Transportes

GRAFICA 9: Distribución de los Trabajadores por Sector

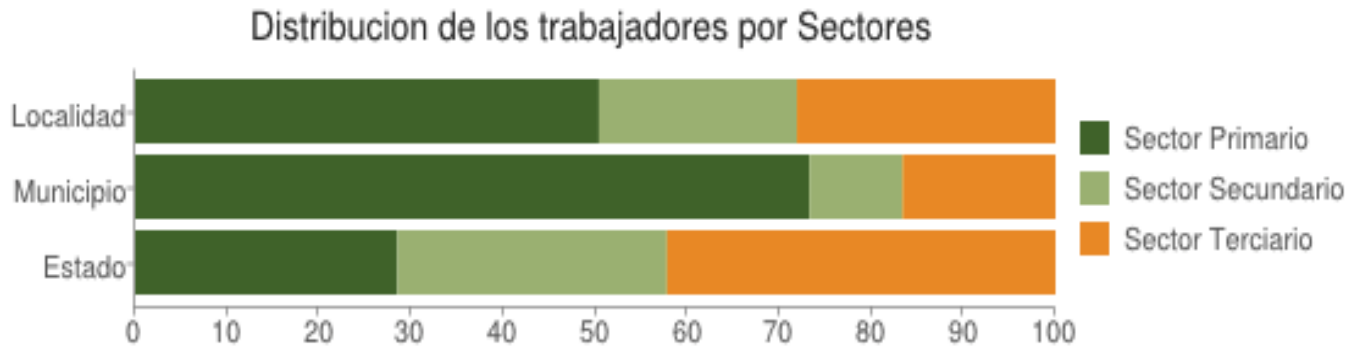

Extraído de Primer Reporte en Migración Mayo-Julio 2012, Observatorio Ciudadano sobre Políticas Publicas para Migrantes Puebla. Realizada con datos de la encuesta de percepción del Observatorio Ciudadano sobre Políticas Publicas para Migrantes- Puebla (abril 2012) Pág. 47. Disponible en www.observatoriomigracionpuebla.org

Nivel de ingresos de la localidad de San Baltazar Atlimeyaya (numero de personas y % sobre el total de trabajadores en cada tramo):

- 0 Salarios minimos (sin ingresos): 148 (38.05%)
- - De 1 Salario minimo: 95 (24.42%)
- 1-2 Salarios minimos: 115 (29.56%)
- 2-5 Salarios minimos: 25 (6.43%)
- 5-10 Salarios minimos: 3 (0.77%)
- 10+ Salarios minimos: 3 (0.77%)

GRAFICA 10: Nivel de Ingresos Salariales.



Extraído de Primer Reporte en Migración Mayo-Julio 2012, Observatorio Ciudadano sobre Políticas Publicas para Migrantes Puebla. Realizada con datos de la encuesta de percepción del Observatorio Ciudadano sobre Políticas Publicas para Migrantes- Puebla (abril 2012) Pág. 47. Disponible en www.observatoriomigracionpuebla.org

La granja piscícola denominada Xoulin, es la más grande del país con una producción anual que supera el millón de truchas de tres tipos: albina, arcoíris y salmonada. Su estructura esta conformada por 24 estanques en donde se dividen por edad y tipo este pez.

Fue fundada en 1988 por el Ingeniero Francisco Javier Concha y Llorens y desde hace 26 años ha transformado la comunidad de San Baltazar Atlimeyaya convirtiéndose en uno de los mayores atractivos turísticos de Puebla, donde semanalmente se reportan más de dos mil visitantes de diferentes partes del país. Esta empresa ha generado empleos en la población y dependen del ingreso de la misma 20 familias, así como ha donado el terreno para la construcción de la ahora actual secundaria.

Ante el surgimiento de esta empresa se detono la industria gastronómica, que actualmente cuenta con 7 restaurantes que se especializan en la preparación de truchas extraídas del criadero mencionado y otros pequeños negocios como paseos a caballo, venta de pan típico de la región, comercio de objetos artesanales, barras de piñas coladas, pollo rostizado, etc.

Los propietarios de los restaurantes son en su mayoría de origen de esta comunidad y 5 de estos han surgido con inversión de connacionales en el extranjero. Mientras que de los pequeños negocios la mayoría son de pobladores de la región que migran a esta comunidad los días festivos, sábados y domingos semanalmente. Todas estas empresas son fuente de empleo para la comunidad y los migrantes retornados. Pero la mayoría de empleados son foráneos debido a la escasa mano de obra en este pueblo con motivo de la inmigración. Las empresas son un factor muy importante en la comunidad, pero los empleos que ofrecen no son suficientes para frenar el flujo de migrantes. Esto en buena parte es porque los migrantes de primera generación han formado con los de segunda una comunidad en los estados de Estados Unidos donde radican e invitan a familiares directos y lejanos a migrar, diciéndoles que van a ganar más, van a salir de pobres, van a poder hacer su casa, van a tener dinero para cuando regresen y puedan poner un negocio.

En sus inicios Atlimeyaya se dedicaba solamente a la agricultura, después del tiempo y con la llegada y el establecimiento de haciendas, estas representaron otra oportunidad. Los pobladores trabajaban para las haciendas y comercializaban sus productos en las poblaciones más cercanas, al tiempo que algunos otros buscaban su ingreso a la familia por vía de las fábricas textiles, afiliándose como obreros a ellas o de lo que fuera. Las fábricas de gran prestigio eran una fuente de trabajo para los pobladores tales como las fábricas textiles *La Concha* y de *Metepéc*.

En 1942 se presentaría una nueva oportunidad para los pobladores de San Baltazar, como consecuencia del convenio bilateral entre México y Estados Unidos sobre el tema de migración. Los pobladores de San Baltazar que cumplen con los requisitos de ser hombres jóvenes, de origen rural, con fortaleza y habilidades previas que les permitieran incorporarse de inmediato a las aéreas agrícolas serían admitidos en el programa. Esto como resultado de la falta de mano de obra que Estados Unidos tenía en ese momento y necesaria para su economía en plena Segunda Guerra Mundial. (Ortega, 2006)

El Acuerdo fue denominado Programa de Trabajadores Agrícolas Temporales, comúnmente conocido como *Acuerdo de Braceros*. A través del cual gran cantidad de trabajadores mexicanos se aventuraron hacia su vecino del norte. El bracero era un trabajador legal que tenía derechos y obligaciones en Estados Unidos, en donde se desempeñaban de manera temporal ya que tenían que acatar un contrato y al finalizar el mismo tenían que regresar a su lugar de origen. De esta manera, Estados Unidos aseguraba mano de obra sin compromiso alguno con el bracero, mientras que para México, sin embargo, se trató de un acuerdo que beneficiara a los mexicanos con un salario mínimo, evitar que fueran reclutados o discriminados, que no desplazaran trabajadores o abatieran salarios, se les garantizaba su traslado, permanencia y repatriación. Este acuerdo duró hasta 1964. (Ortega, 2006)

En su edición de *Índices de intensidad migratoria México-Estados Unidos 2010* el Consejo Nacional de Población (CONAPO) estima que durante el periodo de los braceros poco más de 4.5 millones de mexicanos ingresaron de manera legal a Estados Unidos, lo cual equivalía a un flujo anual de 290 mil trabajadores mexicanos, y una cantidad similar cruzó la frontera sin documentos. (CONAPO, 2010)

En 1965, Estados Unidos optó por finalizar los llamados “convenios bracero” y por controlar el flujo migratorio mediante la legalización de una parte de la población

trabajadora, bajo el sistema de cuotas, la deportación de la población indocumentada y el reforzamiento de la frontera con México. Sin embargo, la migración no se detuvo, y miles de mexicanos continuaron migrando de manera indocumentada.

Aunque la mayoría de los migrantes mexicanos permanecía por periodos cortos en Estados Unidos, muchos se establecieron de manera permanente, y se empezaron a formar barrios o vecindades compuestos por familias del mismo lugar de origen en México. Así, durante la década de 1960, la población mexicana residente en ese país aumentó sostenidamente hasta alcanzar la cifra de 800 mil personas en 1970. Es a partir de esta fecha que cobra gran relevancia la inmigración mexicana en Estados Unidos, proveniente en buena medida de las zonas rurales de los estados del occidente y del norte de México.

3.1.1. Comunidades de migrantes de San Baltazar Atlimeyaya

La comunidad de San Baltazar se ha visto afectada por la migración que su población ha protagonizado. En la actualidad el 23.31% de su población se encuentra en Estados Unidos.

GRAFICA 11: Población y Migración en San Baltazar Atlimeyaya.

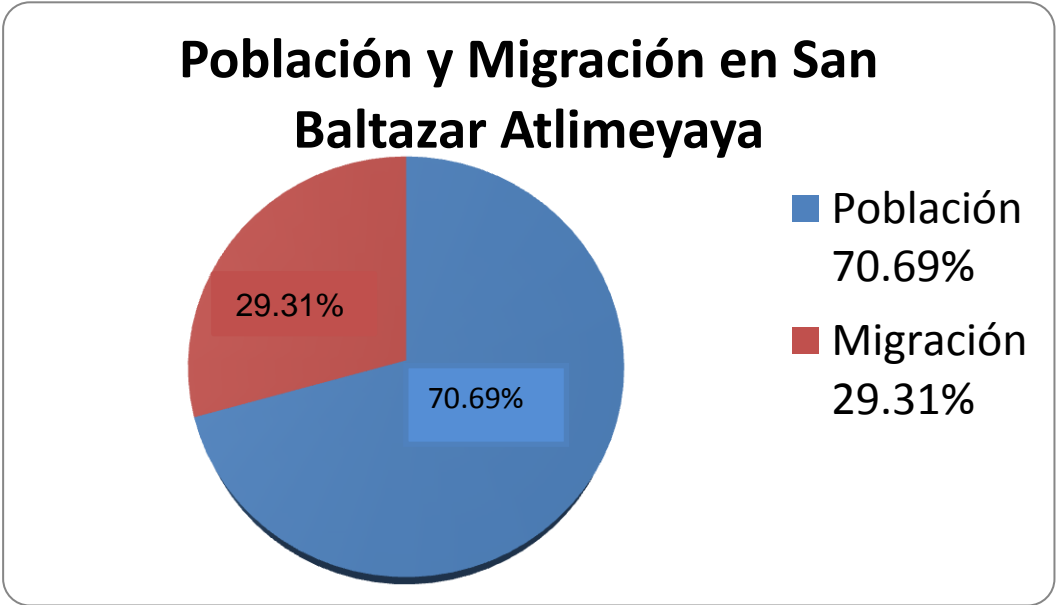

Elaboración propia con información de la Presidencia Auxiliar de San Baltazar Atlimeyaya.

De esta población extraterritorial el 20.68% son migrantes de primera generación y el 9.37% son de segunda generación. Dentro de la población que radica en Atlimeyaya el 7.35% son emigrantes retornados y el 63.44% son pobladores que no han migrado. Esto nos rebela el grado de complejidad migratoria que se desarrolla en este lugar.

GRAFICA 12: Población y Migración en San Baltazar Atlimeyaya por Generación.

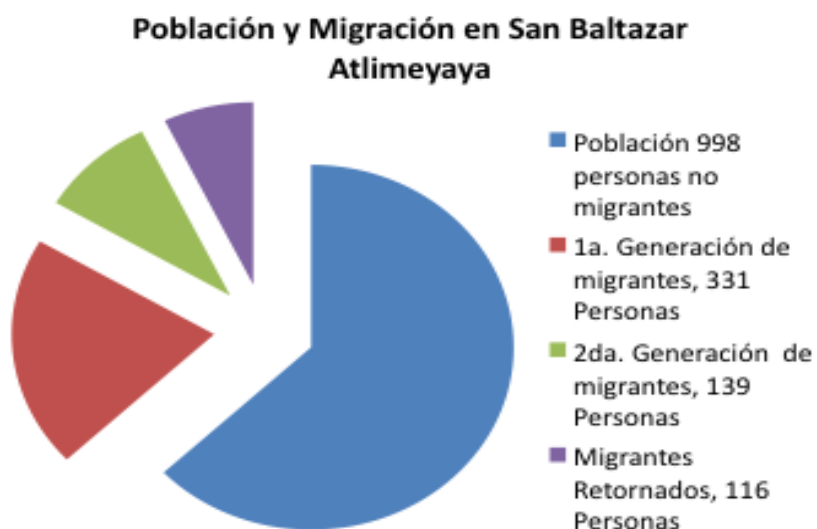

Elaboración propia con información de la Presidencia Auxiliar de San Baltazar Atlimeyaya.

La población migratoria de San Baltazar Atlimeyaya (29.31%) tiene como destino tres ciudades de los Estados Unidos: New York/ Nueva Jersey con el 73.86% de los migrantes y los Ángeles California con el 26.13%.

GRAFICA 13: Migración Perteneiente a San Baltazar Atlimeyaya en Estados Unidos.

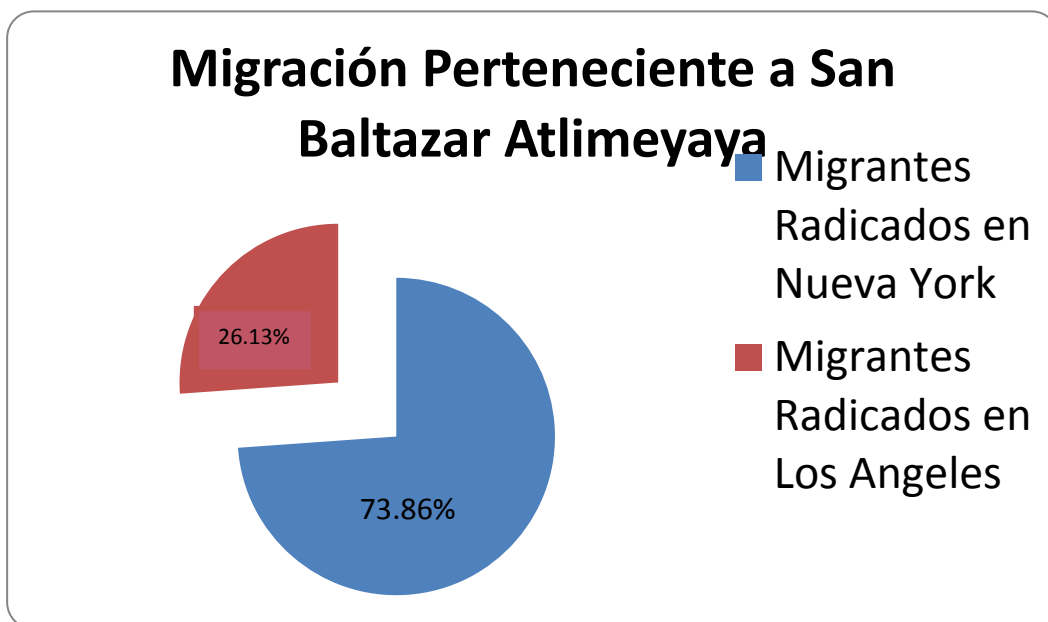

Elaboración propia con información de la Presidencia Auxiliar de San Baltazar Atlimeyaya.

3.1.2 Efectos de la Migración en San Baltazar Atlimeyaya.

SOCIALES

- Menor cantidad de hombres en la población y más mujeres.
- Disminución de la tasa infantil.
- Abandonos familiares.
- Atracción de poblaciones locales.
- Creación de gangas que amenazan la seguridad.
- Retorno en gran proporción de migrantes documentados en días festivos.

ECONÓMICOS

- Perdida de mano de obra productiva.
- Perdida de elementos para el desarrollo.
- Abandono de tierras agrícolas.
- Disminución en la tasa de natalidad.
- Empleo de pobladores en la periferia.
- Envío de remesas.
- Inversión en algunas empresas.
- Envío económico para fiestas patronales y días festivos

CULTURALES

- Cambio en tradiciones de día de muertos a Halloween
- Perdida de dialecto Nahuatl
- Fusión de idiomas (acento gringo de los retornados)
- Introducción de palabras estadounidenses convertidas al Español, por ejemplo: parqueadero, truco o dulce, soda, etc.

POLÍTICOS

- No inclusión de migrantes en Estados Unidos durante las elecciones del presidente auxiliar.

3.4. CONCLUSIONES

El principal vínculo entre las relaciones México-Estados Unidos es el flujo de migración y como muestra de esto la economía norteamericana depende en parte de la mano de obra extranjera.

La migración mexicana es la respuesta a la demanda de mano de obra no cubierta por la población de Estados Unidos, constituida por empleos de baja remuneración y una excesiva oferta de fuerza de trabajo disponible en México, lo que constituye una serie de subempleados dispuestos a emprender el viaje conformando una complementariedad de ambos mercados de trabajo.

Atlimeyaya se ha vuelto una población mayoritariamente conformada por personas de tercera edad, mujeres y niños. Gran mayoría de jóvenes y adultos en condición de producción laboral se encuentran fuera de la comunidad. O toda la familia se va hacia Estados Unidos a empezar una nueva vida juntos. Sin dejar afuera aquellos que hacen su familia en el extranjero.

Tal como todo el país en general, Atlimeyaya ha incrementado el número de migrantes hacia los Estados Unidos, esto debido a distintas variables. Sin embargo, la comunidad que radica en el extranjero es participe de una u otra manera en las actividades al interior de la población. Participación económica, política, social y tradiciones. Si bien se trata de un tema de impacto e importancia, poco se ha hecho para hacer frente a los efectos migratorios y contrarrestarlos en esta población. Prueba de ello es lo poco que se ha realizado para evitar el flujo migratorio e igual en el poco esfuerzo por invertir en la calidad de vida en su lugar de origen por parte de migrantes y autoridades para evitar que a su regreso a Atlimeyaya tengan que volver a partir.

La asimilación y creación de fuertes redes y circuitos migratorios ha enraizado la migración irregular en la junta auxiliar de Atlimeyaya en el municipio de Tianguismanalco,

Puebla. Este problema como ya lo hemos comentado anteriormente ha generado distintos efectos en la población local, por lo cual es una situación que debe de ser atendida a nivel estatal, municipal y federal.

Los programas enfocados a los migrantes existentes en México no han sido aprovechados por la comunidad de San Baltazar debido a la falta de difusión, desconocimiento y poco entendimiento de los migrantes de la forma en que se realizan dichos proyectos, en consecuencia a excepción de la repatriación de cadáveres propiciada por el H. Ayuntamiento de Tianguismanalco, no se desenvuelve ningún proyecto migratorio en San Baltazar Atlimeyaya. Ante tal situación se muestra que las operaciones gubernamentales entorno al fenómeno migratorio excluyen directamente a San Baltazar y su población radicada en el extranjero. A pesar de esto los connacionales desempeñan un papel transnacional en la población mediante la organización de la feria patronal ya sea con aportación monetaria a través de envíos a familiares, la contratación de grupos, sonidos, ganaderías y misas eclesísticas o la participación directa al retornar para bailar con los huhues. La idea de aportar a las fiestas patronales contribuye a reorientar un sentimiento de pertenencia. Imagen de san baltazar.

Para poder implementar una medida eficiente se requiere resolver problemas como:

- Corrupción.
- Transparencia en utilización de recursos.
- Accesibilidad e inclusión de los apoyos a todas las comunidades.
- Evaluación y valoración de políticas existentes.
- Fortalecimiento estructural de las mismas.
- Vinculación organizacional.

El involucramiento de estos sectores gubernamentales en la vida comunitaria de sus nacionales ya sea que se encuentren en el territorio nacional mexicano o no, es una de las obligaciones primordiales del Estado nación para mejorar su calidad de vida. Es así que resulta vital para disminuir el flujo migratorio que se implemente la colocación de una oficina migratoria en Tianguismanalco que se dedique específicamente al tema migratorio con las siguientes funciones:

- Crear una campaña de difusión de programas migrantes en beneficio del municipio incluyendo a San Baltazar.
- Ayudar ante conflictos y apoyos correspondientes al tema.
- Capacitación y seguimiento de proyectos y programas de gobierno.
- Promover, fomentar y capacitar a los migrantes para formar asociaciones que puedan generar proyectos productivos.
- Diseñar un esquema laboral para sacar provecho de las habilidades adquiridas de los migrantes retornados en el extranjero.
- Trazar un modelo económico para sacar mayores ventajas comparativas con respecto a las demás regiones para obtener un beneficio directo.
- Garantizar los derechos de los migrantes retornados y su incorporación socioeconómica a la comunidad.
- Erradicar la incertidumbre de una deportación obligada sin acceso a las pertenencias del migrante una vez llegado a México mediante un respaldo económico y un traslado de bienes primordiales.
- Crear confianza y estabilidad para incrementar ahorro e inversiones.
- Promover incentivos económicos y de desarrollo social para los migrantes en su comunidad de origen.

- Supervisar el ejercicio burocrático a fin de evitar que los funcionarios solo busquen obtener cifras para justificar proyectos. Y enfocarse en generar resultados reales positivos.

Esta oficina debe tener un enlace directo con la Secretaria del Desarrollo Social y la Embajada de México en Estados Unidos incluyendo sus diversos consulados.

El objetivo primordial de dicha oficina gubernamental sería la disminución de la migración, para lo cual resulta muy importante que se lleve a cabo la difusión de programas debido a que solo se implementaron recursos por \$10, 279,481.00 del Fondo de Aportaciones para la Infraestructura Social por proyectos planificados.

GRAFICA 14: Proyectos Planificados con el FISMDF por Tipo de Incidencia.

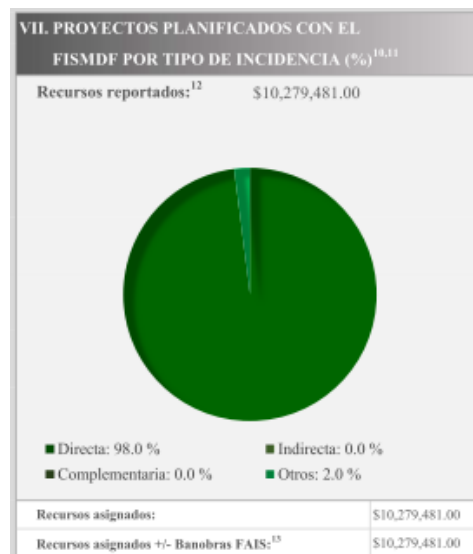

Extraído del Informe Anual Sobre la Situación de Pobreza y Rezago Social 2015, Tianguismanalco Puebla. Realizado con datos de la CONEVAL, INEGI y SEDESOL pag

3. Disponible en: http://www.sedesol.gob.mx/work/models/SEDESOL/Informes_pobreza/2015/Municipios/Puebla/Puebla_175.pdf

Es indispensable esta difusión para que la comunidad este bien informada logrando que la participación sea amplia y efectiva y la dirección de las remesas, con la meta de lograr que estas se transformen en Inversión Extranjera Directa que genere empleos en Atlimeyaya o magnifique la producción de sus principales sectores económicos como la agricultura y el turismo, enfocándose la inversión en estos aspectos, se especializara y generara una industria económica que obstaculizara el flujo migratorio no solo en esta comunidad sino también en la región ya que generaría migración regional nacional debido a que la economía de San Baltazar se encuentre activa en base a una potenciación inversionista y el cambio de vición hacia diversos proyectos enfocados al desarrollo social como lo son los siguientes:

TABLA 4: Complementaridad del FAIS con otros Programas Federales.

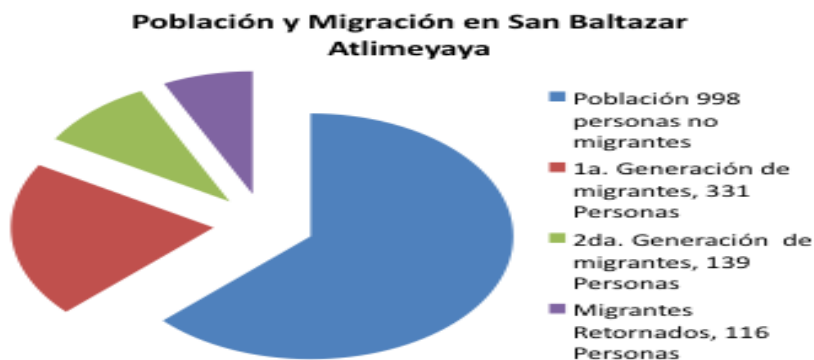

Extraído del Informe Anual Sobre la Situación de Pobreza y Rezago Social 2015, Tianguismanalco Puebla. Realizado con datos de la CONEVAL, INEGI y SEDESOL pag 3. Disponible en:

http://www.sedesol.gob.mx/work/models/SEDESOL/Informes_pobreza/2015/Municipios/Puebla/Puebla_175.pdf

De esta manera mediante la participación gubernamental las personas que reciben remesas y apoyos gubernamentales generen un soporte económico y social que permita el ya no depender de las mismas y la existencia de una variable que brinda seguridad socioeconómica a la inserción de los migrantes retornados ya sea como obreros o empresarios y a las familias en pobreza.

Esta oficina lograra vincular a los organismos involucrados mediante una comunicación eficiente (gobierno, sociedad, migrantes, ONG, asociaciones civiles) mediante un dialogo de negociación, planificación, creación y divulgación de programas en conjunto.

Brindando mejores oportunidades se mejoraran los índices de pobreza, vida, ingresos y el flujo migratorio disminuirá. Ejerciendo una gobernanza efectiva en el cuidado de sus ciudadanos se resolverán necesidades, intereses y obligaciones dentro de la comunidad.

Es necesaria una participación efectiva de la población que más que critica a realizar utilice un tiempo de reflexión y al momento de despertar de su historia se den cuenta de que como lo menciona Régis Débray, “el Estado... no es una cosa como un territorio o una porción de océano, es una cierta relación entre los hombres por la cual el derecho de mandar es independiente de la persona del que manda”. De tal forma se podrá unir la población y participar para resolver el problema. (Débray, 59)

BIBLIOGRAFIA:

Aguilar, C. S. (11 de Junio de 2012). Enfermera. (J. C. Aguilar, Entrevistador)

Becerra, M. K. (2002). Migration and Identities- A Class-Based Approach .
Latin American Perspectives.

Chambers, I. (1994). *Migración, cultura, identidad*. Buenos Aires: Amorrortu.

Chavira, M. d. (Noviembre de 2003). *Centro de Estudios Sociales y de Opinión Pública*.
Recuperado el 14 de Mayo de 2012, de Migracion de mexicanos a Estados
Unidos: www3.diputados.gob.mx/.../...

Herrera Fernando y Saúl Macías (1997) "Migración de la mixteca poblana a Nueva York:
espano social transnacional", en Macías Gamboa, Macías y Herrera
(coordinadores) *Migración laboral internacional*, México: BUAP.

Informe Anual Sobre la Situación de Pobreza y Rezago Social 2015, Tianguismanalco
Puebla. Realizado con datos de la CONEVAL, INEGI y SEDESOL, Disponible
en:
http://www.sedesol.gob.mx/work/models/SEDESOL/Informes_pobreza/2015/Municipios/Puebla/Puebla_175.pdf

Jorge Durand y Douglas S. Massey (2003), "Clandestinos. Migración México-Estados
Unidos en los albores del siglo XX", Universidad Autónoma de Zacatecas, Miguel
Ángel Porrúa, México, pág. 210

Marroni M. da G. (2009) [frontera perversa, familias fracturadas. Los indocumentados
mexicanos y el sueño americano], Puebla: BUAP-ICS y H / GIMTRAP.

Migración, desarrollo y ciudadanía binacional, Caja de herramientas, 2011.

Migraciones, O. I. (s.f.). *Glosario sobre Migración de la serie Derecho Internacional sobre Migración N° 7*. Recuperado el 14 de junio de 2012, de Glosario sobre Migración de la serie Derecho Internacional sobre Migración N° 7: www.iom.int/jahia/webdav/site/.../shared/.../greenbook7_spa.pdf

Ortega, Adriana S. y Espinosa, Araceli. "Entendiendo la realidad migratoria, una revisión teorica". En *Migración México- Estados Unidos textos Introdutorios*. México: Lunarena, 2010.

Población, C. N. (2010). *Consejo Nacional de Población*. Recuperado el 13 de Junio de 2012, de Índices de intensidad migratoria México-Estados Unidos 2010: http://www.conapo.gob.mx/publicaciones/intensidad_migratoria/texto/IIM_Estatal_y_Municipal.pdf

Población, C. N. (Enero de 2012). *Índices de intensidad migratoria México-Estados Unidos*. Recuperado el 8 de Mayo de 2012, de <http://www.conapo.gob.mx>

Ramirez, A. S. (2006). Hacia una política migratoria estatal. En c. A. Ramirez, *Conexion Puebla: hacia Una Política Migratoria Estatal* (págs. 9-11). México: Montiel & Soriano.

Ramírez, C. J. (2010). *Migración México-Estados Unidos*. Mexico: LUNARENA.

Revista *THEOMAI*, Estudios sobre Sociedad, Naturaleza y Desarrollo en su artículo titulado *La migración mexicana hacia Estados Unidos a la luz de la integración económica regional: nuevo dinamismo y paradojas*; número 14 (segundo semestre 2006) consultado enero 2012, disponible en:

<http://www.revista-theomai.unq.edu.ar/numero14/artWise.pdf>

Régis Débray, *El Estado seductor: las revoluciones mediológicas del poder* Buenos Aires: Manantial, 1995.

Rodolfo Cruz Piñeiro, “Fundación Ciudadanía y Valores”, *La administración del presidente Obama ante la inmigración mexicana* (febrero 2009 [consultado el 29 de enero de 2014] Colegio de la Frontera Norte de México COLEF) disponible en: http://www.funciva.org/uploads/ficheros_documentos/1235668004_obama_y_la_inmigracion_mexicana_rodolfo_cruz.pdf

Primer Reporte en Migración Mayo-Julio 2012, Observatorio Ciudadano sobre Políticas Publicas para Migrantes Puebla. Realizada con datos de la encuesta de percepción del Observatorio Ciudadano sobre Políticas Publicas para Migrantes-Puebla (abril 2012) Pág. 47. Disponible en www.observatoriomigracionpuebla.org

Secretaria de cultura, “Atlimeyaya”. Fojas Culturalis, Núm. 68/105, Diciembre de 1996.

Secretaria de Relaciones Exteriores “Tramites y Servicios” (abril 2012[citado el 29 de enero de 2014]) disponible en: <http://www.sre.gob.mx/>

Secretaria de Desarrollo social “Programa 3x1 Para Migrantes” (julio 2013{citado el 29 de enero de 2014}) disponible en: http://www.sedesol.gob.mx/es/SEDESOL/Infomacion_del_Programa3x1

Wide, R. D., & Covarrubias, H. M. (2006). La migración mexicana hacia Estados Unidos a la luz de la integración económica regional: nuevo dinamismo y paradojas. *THEOMAI*, 76.