



Benemérita Universidad Autónoma de Puebla

Facultad de Derecho

Migración Zacatlán-Estados Unidos

Tesis que presenta

Alejandra Aguilar Vargas

Para obtener el título de:

Licenciada en Relaciones Internacionales

Asesor de Tesis: Misael González Ramírez

8 de diciembre del 2014



**BENEMÉRITA
UNIVERSIDAD AUTÓNOMA DE PUEBLA**
FACULTAD DE DERECHO Y CIENCIAS SOCIALES
COORDINACIÓN DE TITULACIÓN Y EGRESO



IT/0026 /2014
Oficio de Impresión
Relaciones Internacionales

Dr. CARLOS ANTONIO MORENO SANCHEZ
DIRECTOR DE LA FACULTAD DE DERECHO Y CIENCIAS SOCIALES
DE LA BENEMÉRITA UNIVERSIDAD AUTÓNOMA DE PUEBLA
P R E S E N T E

En atención al VOTO APROBATORIO emitido por el (los) C.

DR. MISAEL GONZALEZ RAMIREZ

Respecto del contenido de la tesis profesional presentada por el (la) pasante:

AGUILAR VARGAS ALEJANDRA

TITULADA: "MIGRACION ZACATLAN - ESTADOS UNIDOS"

Esta coordinación a mi cargo autoriza la impresión y publicación de la misma, en virtud de reunir los requisitos básicos de un trabajo de investigación.

ATENTAMENTE
"PENSAR BIEN PARA VIVIR MEJOR"
H. PUEBLA DE Z., A 08 DE DICIEMBRE DE 2014

MTRO. JOSÉ LUIS LEÓN SALAMANCA
COORDINADOR DE TITULACIÓN Y EGRESO



M'JLLS/gmcc

VIGENCIA 20 DIAS/ a partir de la fecha que se expide.



Mtro. José Luis León Salamanca
Coordinador de Titulación y Egreso
Facultad de Derecho y Ciencias Sociales
BUAP

Reciba un afectuoso saludo y al mismo tiempo me comunico con usted para informarle que la C. Alejandra Aguilar Vargas cursó y aprobó el Diplomado con opción a titulación de Migración y Gobernanza impartido de septiembre a diciembre de 2013 en nuestra institución en conjunto con el CIDE. Por tal motivo le solicito, de la manera más atenta, se sirva permitirle a la C. Aguilar continuar con los tramites de titulación correspondiente.

Sin más por el momento me despido afectuosamente y quedo de usted para cualquier aclaración.

Atentamente,

“Pensar bien, para vivir mejor”

H. Puebla de Zaragoza a 22 de septiembre de 2014

Mtro. Raúl Vázquez de Lara Cisneros
Coordinador

H. Puebla de Zaragoza a 22 de septiembre de 2014.

Mtro. José Luis León Salamanca
Coordinador de Titulación y Egreso
Facultad de Derecho y Ciencias Sociales
BUAP

Reciba un afectuoso saludo y al mismo tiempo, el que suscribe, Dr. Misael González Ramírez le hace de su conocimiento que la C. Alejandra Aguilar Vargas ha trabajado bajo mi dirección el trabajo de tesis titulado "*Migración Zacatlán – Estados Unidos*" y que desde el 19 de septiembre del presente año ha concluido satisfactoriamente con el mismo. Es importante señalar que este trabajo cumple con los estándares metodológicos y de contenido de una tesis de licenciatura. Por estas razones le solicito, de la manera más atenta le permita a la C. Aguilar continuar con el proceso de titulación.

Sin más por el momento me despido afectuosamente y quedo de usted para cualquier aclaración.

Atentamente,



Dr. Misael González Ramírez

Profesor – Investigador
Facultad de Derecho y Ciencias Sociales
BUAP



**BENEMÉRITA
UNIVERSIDAD AUTÓNOMA DE PUEBLA**
FACULTAD DE DERECHO Y CIENCIAS SOCIALES
COORDINACIÓN DE TITULACIÓN Y EGRESO



FACULTAD DE DERECHO
Y CIENCIAS SOCIALES

NA/0026/2014.
ASESOR
RELACIONES
INTERNACIONALES



DR. MISAEL GONZALEZ RAMIREZ
CATEDRÁTICO DE LA FACULTAD DE
DERECHO Y CIENCIAS SOCIALES.
PRESENTE:

Por este conducto hago de su conocimiento que se le ha designado como asesor de Tesis del (la) pasante:

AGUILAR VARGAS ALEJANDRA

A fin de que se le (s) oriente y asesore en la elaboración de su tesis profesional
TITULADA:

"MIGRACION ZACATLAN - ESTADOS UNIDOS"

Así mismo, hago de su conocimiento que el tesista deberá cumplir su investigación en un periodo de tres meses, y de un año como máximo. Es obligatorio entregar cada mes su avance de investigación firmado por su asesor. El voto aprobatorio avalara la forma y contenido de la tesis. De no cumplir con este requisito será cancelado su proyecto todo esto con el fin de autorizar la impresión y publicación de la misma.

ATENTAMENTE
"PENSAR BIEN PARA VIVIR MEJOR"
H. PUEBLA DE Z., A 08 DE DICIEMBRE DE 2014

MTRO. JOSE LUIS LEON SALAMANCA
COORDINADOR DE TITULACIÓN Y EGRESO.



M'JLLS/gmcc

VIGENCIA 20 DIAS a partir de la fecha que se expide.

DEDICATORIA

Quiero dedicar este trabajo a mi abuelito **Roberto Aguilar Flores** quien ya no se encuentra físicamente conmigo pero está muy presente en mi corazón, además de que fue, es y seguirá siendo mi fuente de inspiración ya que creyó en mí hasta el último momento. TE AMO!! Y siempre serás parte importante en mi vida

AGRADECIMIENTOS

Evidentemente es un orgullo para cualquier alumno, el poder llegar a esta etapa de la vida donde con un trabajo se pasa de ser un alumno cualquiera a un licenciado de la carrera que se ha escogido, en este caso Licenciada en Relaciones Internacionales, cabe destacar que siento que mi mejor decisión fue el haber elegido esta carrera como la que me llevaría lejos y con la que sin duda alguna aprendí demasiado, no solo de las materias, sino también de profesores y de los mismos compañeros, es un orgullo saber que se pudo llegar tan lejos y viene a la mente todos aquellos sacrificios que se hacen durante tantos años para llegar hasta donde ahora se ha llegado, las desveladas y salidas sacrificadas con amigos con tal de terminar dicho trabajo, el error de dedo que borro la tesis justo cuando estaba a punto de terminarla, la falta de información del tema y el sacrificio por sacar resultados hasta por debajo de las piedras , sin embargo hay que reconocer que no solo uno hace ese tipo de sacrificios, es la familia también la que hace un gran esfuerzo, en primer lugar al dejarte ir de casa para que estudies en otro lugar y logres superarte, el no llevarse el pan a la boca un día con tal de darte esos pesos de más para los trabajos en equipo (que en ocasiones son mal utilizados por nosotros), los constantes viajes de escuela inolvidables y bien disfrutados, y simplemente el no poder estar en casa con la familia es el sacrificio más grande que se hace tanto para padres como para hijos..

Para poder realizar un trabajo tan arduo, laborioso y complicado se necesita no solo de uno mismo, sino también de aquellos que estuvieron a mi lado durante la realización del mismo es por ello que quiero agradecer a tres personas importantes en mi vida que siempre me han apoyado en todo y me enseñaron a luchar por mis intereses, a mi mamá **María del Rosario Aguilar Vargas**, que a pesar de ser madre soltera logró sacarme adelante y demostrarme que cuando se quieren las cosas todo se puede, ella que no ha sido solo una madre sino también una excelente amiga y consejera, y a pesar de las adversidades siempre está ahí para que yo pueda sentir el apoyo y pueda salir adelante en cada decisión de mi vida, a mis abuelitos **Roberto Aguilar Flores y Sabina Vargas Sandoval** quienes no solo fueron mis abuelitos, sino también mis segundos padres, pues de no haber sido por su apoyo moral y económico no hubiera llegado tan lejos, por haberme inculcado valores que me permitieron ser la persona que soy, no cabe duda que cuando uno tiene el amor de su familia influye mucho en las buenas decisiones que se toman a lo largo de esta carrera de la vida, agradezco día con día el que me tocan ellos

como familia, no puedo pedir más, así que no puedo hacer otra cosa más que dedicarles este trabajo que me ha llevado a lo que siempre quise ser, una licenciada en Relaciones Internacionales y que de no ser por ellos no hubiera llegado tan lejos.

No obstante también quiero agradecer al Doctor **Misael González Ramírez** quien me ayudo a lo largo de mi trabajo, y me inspiro para tenerle un gran amor e interés al tema de migración, además de ser un excelente profesor es también un excelente amigo y consejero, es por ello que lo incluyo y le agradezco todo el apoyo brindado no solo en este trabajo, sino también a lo largo de la carrera y por ayudarme en mi vida personal

A todos mis amigos y compañeros del alma que hicieron que la universidad fuera la mejor etapa de mi vida, a aquellos amigos que están siempre apoyándome y dando muy buenos consejos y que tenemos años con esta amistad tan grande y emotiva, a **Jean Sánchez, Ramón Ibarra, Katherine Sosa, Alejandro Osornio, Héctor Campoya, Daniel Zamora, Liz Lezama, Sury González, Julio. G.Cueto** y todos aquellos que sin dudarlo un momento me brindaron su amistad

Le agradezco también a Dios por haberme dado la oportunidad de llegar tan lejos y poner en mi camino a las personas indicadas en el momento necesario, por guiarme a lo largo de mi vida y hacerme tomar las mejores decisiones, por hacerme saber que la debilidad no es una opción y por ser mi fortaleza en todo momento.

ÍNDICE

	PAG
DEDICATORIA.....	1
AGRADECIMIENTOS.....	2
INTRODUCCIÓN.....	4
CAPITULO I: MARCO TEÓRICO	6
1.1 Teoría pull and push.....	6
1.2 Teoría de la Causación Acumulativa.....	9
1.3 Teoría de Redes Sociales.....	12
CAPITULO II: ZACATLÁN	
2.1 Ubicación de Zacatlán.....	15
2.2 Clima.....	16
2.3 Lugares Turísticos.....	17
2.4 Historia.....	18
2.5 Personalidades Importantes.....	19
2.6 Principales Actividades Económicas.....	22
CAPITULO III: MIGRACIÓN PUEBLA-ESTADOS UNIDOS	
3.1 Migración 2000-2010.....	31
3.2 Migración 2000, 2005,2010.....	34
3.3 Remesas.....	36
3.4 Programas de ayuda a Migrantes.....	38

CAPITULO IV: MIGRACIÓN ZACATLÁN-ESTADOS UNIDOS

4.1 Migración por edad y sexo en el 2000.....	40
4.2 Inmigrantes municipales por residencia actual en sexo, 2000.....	42
4.3 emigrantes municipales por municipio de origen, 2000.....	43
4.4 Estaciones Migratorias.....	44
4.5 Extranjeros Documentados Para Trabajar con una FMTF.....	47
4.6 CEAIAMP en Zacatlán.....	50

MUESTRA ESTADÍSTICA POR MEDIO DE SONDEOS SOCIALES

- Gráfica de las personas encuestadas.....55
- Principales causas de la Migración.....57
- Tabla de Migración Zacatlán-Estados Unidos.....58
- Tabla de Migración Zacatlán-Estados Unidos.....60

CONCLUSIONES.....	61
--------------------------	-----------

BIBLIOGRAFIA.....	65
--------------------------	-----------

INTRODUCCIÓN

La presente investigación se basa en tres principales preguntas que nos permitirán desarrollar nuestro trabajo de migración y nos ayudaran a lograr el objetivo del mismo, estas preguntas son: ¿La falta de empleo ha sido la principal causa de la migración? ¿El que Zacatlán se convirtiera en Pueblo Mágico hizo que disminuyera la migración? ¿En los años de 1990 a la actualidad, que porcentaje ha migrado? Estas preguntas ,fueron hechas Con la finalidad de descubrir el por qué la gente decide migrar hacia los Estaos Unidos aun cuando su familia se encuentra en su lugar de origen, demostraremos que la falta de empleo es la principal causa por la que la gente originaria de Zacatlán decide irse a buscar una mejor vida económica, también observaremos tanto el aumento como la disminución de los migrantes a partir de los años 90's a la actualidad y finalmente buscaremos si han existido cambios dentro de la migración después de que el municipio de Zacatlán adquirió el nombre de "Pueblo Mágico", el cual le ha dado mejor estabilidad económica a los demás municipios de Puebla que han adquirido el mismo título.

El objetivo del siguiente estudio es demostrar que la principal causa de que las personas migren hacia otros países, principalmente hacia Estados Unidos, es debido a la falta de trabajos existentes en su lugar de origen, además de la cercanía que existe con "nuestro gran vecino"; el alto nivel económico que existe hasta el momento en los Estados Unidos, es otra de las principales causas por las que nuestros "paisanos" deciden emigrar hacia el norte, por lo que hay un gran número de mexicanos emigrando cada año.

Es muy común hablar de México como país expulsor de migrantes, sin embargo, el siguiente trabajo se enfocara a nivel regional, del cual tenemos menos información, el lugar del que hablaremos será de Zacatlán, un municipio del Estado de Puebla, el motivo por el que se ha escogido este lugar es para demostrar que a pesar de que ya es una ciudad más organizada que en otros tiempo, en el último siglo no ha parado de existir en una cantidad visible de migrantes, la intensión también, es investigar si el que se convirtiera en pueblo mágico ha logrado disminuir o ha aumentado esta migración .

Comenzaremos hablando un poco acerca de Zacatlán para todos aquellos que no tengan idea de donde está ubicado y por qué es importante hablar acerca de dicho municipio, explicaremos su ubicación, clima, lugares turísticos más frecuentados por parte de los foráneos, sus tradiciones más importantes entre otros aspectos relevantes para poder conocerlo mejor, una vez explicado a Zacatlán haremos una explicación de lo que es la migración de Puebla hacia los Estados Unidos, terminando con nuestro tema principal que es la migración de Zacatlán hacia Estados Unidos.

La presente investigación se llevará a cabo a través de datos duros expuestos anteriormente por diversos autores así como por encuestas realizadas durante la investigación y apoyándonos con la teoría del *push and pull* que explicara que las principales causas de la migración a nivel regional es debido a las causas económicas suscitadas en dicha región.

El que Zacatlán sea una ciudad pequeña hace que las personas del lugar les sea difícil encontrar trabajos suficientes, haciendo que se vean obligados a migrar al exterior dejando a sus familias.

La mayoría de las empresas existentes en Zacatlán pertenecen solo a un grupo determinado de familias, en muchos de los casos los negocios son solo familiares o con poca ayuda de empleados, esto impide que la gente tenga suficiente empleo y algunos tomen la decisión de migrar hacia el norte donde el país hegemón promete mucho más sin importar las consecuencias.

Los trabajos existentes en el municipio tanto para los estudiantes que requieren de trabajo como para las personas recién egresadas de universidades son pocos, debido a la falta de experiencia o de personal requerido dentro de la empresa o trabajo, además de que la mayoría son trabajos con un sueldos muy bajos, es por eso que quedarse en Zacatlán resulta no ser viable para todos.

En el primer capítulo de este trabajo explicaremos el marco teórico, es decir hablaremos de las teorías con las cuales se ha basado y desarrollado el trabajo,

ocuparemos principalmente 3 teorías las cuales son: “la teoría de pull and push”, “Teoría de la Causación Acumulativa”, y por ultimo “teoría de redes sociales” y explicaremos por que las tres son indispensables para nuestra investigación.

En el capítulo II hablaremos de Zacatlán para que el lector sepa acerca del municipio antes de saber por qué es importante su migración, dentro de este capítulo resumiremos todo lo que implica Zacatlán, desde donde está ubicado, su clima, su nomenclatura, clima, sus lugares turísticos, sus personalidades importantes a lo largo de la historia, principales actividades económicas, la hotelería, las principales fabricas que le han dado prestigio como lo son armas trejo y relojes centenario, su gastronomía, entre otros aspectos relevantes que nos harán saber a resumidas cuentas la importancia del municipio de Zacatlán.

Dentro del capítulo III hablaremos de la migración Puebla-Estados Unidos, ya que antes de comenzar a hablar del municipio es importante destacar el mismo tema de la migración pero dentro del Estado para que podamos entender el por qué el municipio tiene esta migración frecuente hacia los Estados Unidos , incluiremos datos y gráficas y del INEGI, CONAPO Y CEAMP, para que podamos entender la migración que ha existido dentro de Puebla, hablaremos también de los programas que se han creado dentro del Estado para poder atender a los migrantes y sus problemas como lo son “El programa 3x1”, “Programa Binacional de Educación Migrante Federal (PROBEM)” y “Bienvenido Poblano”

El capítulo IV es el más importante dentro de nuestro trabajo ya que este es el que habla acerca de la migración existente dentro del municipio de Zacatlán, y es la información por la que se realizó este trabajo y la que queremos destacar, destacaremos la migración entre niños, adolescentes y adultos, la dividiremos en hombres y mujeres, hablaremos de los migrantes tanto como los legales como los ilegales, nos apoyaremos

igualmente en datos del INEGI, CONAPO y el INM, hablaremos de las principales formas en las que migran hacia los Estados Unidos, las instalaciones migratorias y la cantidad de migrantes que se encuentran dentro de ellas, hablaremos acerca de si el que sea llamado “pueblo mágico” ha ayudado a su nivel de crecimiento económico o si solo lo ha perjudicado, los programas que se han creado en el municipio para ayudar a los migrantes y sus familias, y la realización de algunas encuestas y sus resultados acerca de si la gente cree que la migración es evidente dentro del municipio o no, los resultados serán interesantes ya que las encuestas se han realizado tanto a los dueños de pequeñas empresas en el municipio como a gente que se ha ido y regresado o personas que tienen familiares que se encuentran en el norte del país, así como a estudiantes de nivel superior

CAPITULO I

MARCO TEORICO

Existen varios motivos por los que la gente de las diferentes regiones de Puebla decide migrar hacia algún país en específico, entre las primeras causas podemos encontrar, las culturales, las catastróficas, pero la principal causa es la socioeconómica, esta es la que más se refleja a nivel regional, la falta de empleos en las regiones hacen que las personas decidan buscar el llamado “sueño americano” puesto que las cuestiones económicas en el norte se tornan mejor a la vida en los municipios.

La falta de trabajo es un problema cada vez más visible en muchos lugares, si a eso se le aumenta que los trabajos que se encuentran son mal remunerados, termina siendo un problema muy grave que provoca la migración, en cuanto a Zacatlán, podemos decir que se ha convertido en un lugar donde existen varias empresas pertenecientes solo a una familia, lo que provoca que el empleo sea menor, aquellas que están dispuestas a contratar a gente no perteneciente a las familias suelen dar sueldos muy bajos, sueldos que no alcanzan a los estudiantes que requieren del sueldo para pagar las universidades o para aquellos que son recientemente egresados de las universidades y no encuentran un trabajo fijo.

Para poder demostrar que las principales causas de que las personas migren de Zacatlán hacia Estados Unidos son económicas, utilizaremos la teoría de pull and push la cual nos explica justamente que esta es la principal causa que hace inevitable la migración año con año.

“E.G. Ravenstein constituye la primera y mejor formulación del modelo explicativo de los «pull and push factors» (factores de atracción y de expulsión), para referirse a las fuerzas que se generan en los focos de destino y en los de origen de las migraciones respectivamente. Este modelo establece la existencia de factores de atracción y expulsión basados en criterios económicos y en las disparidades en el grado de desarrollo económico entre diferentes áreas, disparidades que se miden, fundamentalmente, a través de los salarios. La combinación de ambos factores es la que determina la decisión de emigrar”.

“La Teoría de Push and Pull, indica que hay un impulso y una atracción por parte de dos países en donde uno ofrece un excedente y el otro recibe para satisfacer sus necesidades”¹

En este caso Zacatlán es el municipio que recibe por parte de Estados Unidos todos aquellos excedentes que requiere para convertirlo en el Pueblo Mágico en el que se ha convertido, sin embargo la falta de interés que tiene muchas veces el gobierno hacia sus ciudadanos ha provocado también la migración hacia otros lugares por parte de las personas que viven en el municipio.

“La entrada de mexicanos hacia Estados Unidos es el resultado de push (empuje) derivado de la falta de empleo y pocas oportunidades en el país de origen además que los mexicanos también juegan el papel de pull (jale) o demanda para el mercado laboral de inmigrantes”²

“Por parte, Francisco Alba menciona en su libro industrialización sustitutiva y migración internacional, desde el ámbito literario la oferta (push) es vista como una sobrepoblación en una determinada región, la cual trae como resultado una saturación de empleo, provocando así una oleada de emigración hacia una nueva región. Mientras que, la demanda (pull) atrae una serie de trabajadores hacia los Estados Unidos debido a la falta de los mismos. Es importante señalar que la contratación de inmigrantes en diferentes sectores de la economía estadounidense no sólo se ha presentado por la falta de mano nacional, sino que también se ha contratado como una estrategia para reducir costos de producción e, incrementar la productividad.”³

Esta teoría nos demuestra que mucha gente que se encuentra en el municipio de Zacatlán decide migrar hacia los Estados Unidos debido a la falta de oportunidades de trabajo que se presentan dentro de los municipios, además de que Estados Unidos no resuelve del todo este problema, porque como lo menciona Alba, lo que les interesa más es conseguir mano de obra más barata.

¹Carlos Hernández y Miguel Salado, “La migración y las teorías relacionadas”, Colección de Tesis Digitales Universidad de las Américas Puebla, (10 de junio de 2004[citado 7 de octubre del 2013] UDLAP Bibliotecas): disponible en http://catarina.udlap.mx/u_dl_a/tales/documentos/lri/hernandez_r_ca/indice.html

² Hernández, “La migración y las teorías,” 16

³ Hernández, “La migración y las teorías,” 16-17

Es obvia la necesidad que tienen los migrantes de conseguir un trabajo debido a que la principal intención de llegar a Estados Unidos es poder mandar remesas a el municipio para que las familias que se quedan puedan tener mejor vida o en algunos casos hacer llegar el dinero para que la familia que no se encuentra en el país hegemón pueda llegar al igual que los que ya se encuentran ahí, es por ello que Estados Unidos abusa de estas necesidades que tienen los migrantes y suelen darles trabajos muy mal remunerados.

Zacatlán es un municipio muy pequeño que cuenta con pocas oportunidades de trabajo, debido a que tiene pocas industrias que lo ayuda a crecer a diferencia de otros municipios que tiene Puebla, estas pequeñas empresas a pesar de ser pocas han tenido reconocimiento internacional, Sin embargo la mayoría de estas cuentan con personal, que en su mayoría es parte de la misma familia, es por ello que la migración es muy reflejada, aunque en la mayoría de los casos deciden primero migrar a la capital que es Puebla y después hacia los Estados Unidos.

Más adelante mencionaremos cuales son estas pequeñas empresas industriales con las que cuenta el municipio de Zacatlán y el crecimiento evidente que han tenido alrededor del mundo y como se fueron reconociendo poco apoco, todas ellas al principio, demostraran que la economía dentro del municipio ha crecido beneficiándolo en su mayoría, no obstante nos daremos cuenta que son solo estas empresas las que se benefician realmente, dejando a lado a mucha gente que necesita un empleo para poder mantener a su familia, provocando todo este flujo de migración hacia los Estados Unidos.

Es así como nos damos cuenta que toda esta gente que decide irse a otro lugar para mejorar su nivel económico se convierte en *push* una vez que ingresan a este país y en *pull* cuando son requeridos para trabajos mal pagados, pesados, sucios y que en su mayoría de los casos, creados y utilizados únicamente para los migrantes que llegan buscando una mejor vida y elevar un poco su nivel económico.

Son muy pocos los lugares donde se han creado reformas para los migrantes que les permiten ayudarlos a encontrar buenos trabajos y no reciben malos tratos, muy pocos que tienen suerte de hacer su vida como lo desean y con oportunidades que les permite alcanzar el objetivo deseado y que no solo se quedan en el intento como muchos otros, estos hacen la diferencia y provocan al mismo tiempo el deseo de que más gente que se encuentra encerrada en el municipio, sin trabajo ni oportunidad alguna de cambiar su nivel

económico, decida emigrar a países que “tienen mucho que ofrecer” haciendo de la migración “un cuento de nunca acabar”.

Otra teoría que nos ayudara a explicar el problema migratorio dentro del municipio de Zacatlán será la “Teoría de la Causación Acumulativa”. “Los principios de los modelos de causación acumulativa o de crecimiento desequilibrado fueron originalmente propuestos por Myrdal (1957) y Hirschman (1958). Ambos estudios presentan una conceptualización similar, aunque desarrollada de modo independiente, de cómo el mecanismo del mercado conduce a un aumento de las disparidades interregionales”.⁴

“La teoría de la causalidad acumulativa de Gunnar Myrdal (1957) advierte que el crecimiento regional es un proceso desequilibrado y pronostica que un mayor desarrollo inicial en una de las regiones, antes que favorecer el de sus similares vecinas, termina siendo un factor de estancamiento relativo en ellas, al atraer para sí las inversiones y los recursos más productivos, contribuyendo de esa manera a una mayor polarización geográfica de la economía y explicando una tendencia natural a la divergencia en rentas por habitante entre regiones. En efecto, se produce una serie de flujos entre las regiones más desarrolladas y las más pobres, que no sólo tienden a acrecentar las diferencias entre ellas, sino que son tanto más acusados cuanto mayor es la diferencia interregional. De este modo, una vez abierta una brecha, el ensanchamiento de la misma va acelerándose con el paso del tiempo. Los flujos interregionales aludidos son los siguientes:

- Fugas de ahorro y atracción del capital por parte de la región más desarrollada, por ofrecer rendimientos más altos y seguros en términos comparativos.
- Migraciones de mano de obra desde las zonas desfavorecidas hacia la región desarrollada, con un alto grado de selección en lo referente a formación, preparación y edad de los inmigrantes en detrimento de las regiones más pobres.

⁴ Rafael Tamayo, “Crecimiento económico regional: una sinopsis de la teoría y su conexión explícita con las políticas públicas” *Gestión Política y Pública*, no. 7 [citado el 7 de Octubre del 2013] CIDE: disponible en http://www.gestionypoliticapublica.cide.edu/num_anteriores/Vol.VII_No.I_1ersem/TFR_Vol.7_No.I_1sem.pdf

- El comercio interregional se efectúa con una cada vez más desfavorable relación real de intercambio entre regiones desarrolladas y subdesarrolladas”⁵

“En el caso de Hirschman su principal argumento sugiere que el crecimiento en las regiones rezagadas, en gran medida, un efecto *inducido* del crecimiento en las zonas industrializadas. Por un lado, existe un efecto favorable o de “propagación” (de goteo hacia abajo, en terminología de *Hirschman*) que se transmite por medio de la demanda de las regiones industrializadas por la producción (típicamente de productos primarios) de las regiones rezagadas, así como mediante derrames en forma de inversiones y difusión de innovaciones. La absorción de la mano de obra excedente de las regiones rezagadas por las áreas industrializadas, también es un efecto favorable porque puede elevar el ingreso per cápita de las primeras. Por otro lado, los efectos adversos o de “contracorriente” (polarización, en terminología de *Hirschman*) se ejercen a través de la migración selectiva de población capacitada y joven, al igual que de capital, sin importar cual limitado sea, de las regiones rezagadas a las industrializadas. Se argumenta también que durante periodos bastante prolongados los efectos de “contracorriente” superan a los de “propagación” en la mayoría de las regiones rezagadas. Por tanto, la conclusión obligada es que el crecimiento regional, gobernado por las fuerzas del mercado, es un proceso *desequilibrador*.”⁶

Estos dos teóricos nos plantean una razón que puede explicar de una manera muy clara la migración de Zacatlán hacia los Estados Unidos o inclusive la que ha tenido Puebla durante muchos años; debido a sus condiciones geográficas, Zacatlán no tuvo las mismas posibilidades de desarrollo como lo tuvieron otras tal es el caso de Puebla, Cholula o Tehuacán (por citar algunos ejemplos) cuyas características fueron mucho más atractivas para el crecimiento industrial y comercial.

Durante mucho tiempo y debido a la atención que el gobierno de Puebla puso principalmente a su capital para impulsarla como una de las principales ciudades del país,

⁵ Mario Gaviria, “La Teoría de la Causación Acumulativa”, *Biblioteca Virtual de Derecho, Economía y Ciencias Sociales* (2010 [citado el 7 de Octubre del 2013] eumed.net): disponible en <http://www.eumed.net/libros-gratis/2010f/873/teoria%20de%20la%20causacion%20acumulativa.htm>

⁶ Tamayo, “Crecimiento económico”, 12

el pueblo de Zacatlán se vio rezagado, lo que provocó que su desarrollo se alentara, esta ciudad ha estado dedicada a la agricultura siendo sus principales productos la manzana y el blue Berry, estas dos actividades se vieron frenadas debido a que ya no hubo inversión ni de gobierno ni de la industria privada debido a que se vieron más interesadas en invertir en la creciente capital del estado. Otro factor evidente fue que la mano de obra comenzó a disminuir ya que la gente que trabajaba en la producción de los principales productos del municipio comenzó a emigrar a la capital y a otras ciudades e inclusive tuvieron que tomar la drástica decisión de emigrar a países como lo es Estados Unidos para conseguir “mejores oportunidades” descuidando así el campo y la actividad que impulsaba al pueblo de Zacatlán.

Por un tiempo la migración fue principalmente a las ciudades más grandes del estado, pero llegó un momento en el que las oportunidades de empleo disminuyeron debido a que no solo la demanda de empleo venía de los pueblos pequeños, pero también de las mismas ciudades, y la preferencia fue para los habitantes de estas ciudades grandes, lo que obligó a las personas de comunidades como Zacatlán a tomar medidas un poco más drásticas como el decidir emigrar a otros países siendo la primera opción los Estados Unidos de Norte América debido a que es nuestro vecino más cercano y el que se encuentra en mejores condiciones económicas a las que presenta Puebla y en definitiva mejores a las que tiene el municipio de Zacatlán

Tanto jefes de familia como muchos jóvenes emprendieron su viaje para buscar nuevas oportunidades en este país vecino, debido a la falta de trabajos que comenzaba a presentar Zacatlán, lo que provocó nuevamente que la mano de obra disminuyera solo que en esta ocasión el resultado fue más evidente y más drástico debido a la gran distancia, pero con el tiempo esto benefició de otra forma a la ciudad de Zacatlán.

La moneda extranjera que entraba a la ciudad con el sueldo de los migrantes comenzó a generar negocios en la ciudad y el comercio comenzó a crecer comenzando a ser esta una actividad importante dentro de la ciudad, estos mismos negocios comenzaron a generar empleos, pronto particulares y el estado comenzaron a traer inversión a la ciudad y comenzó a crecer, pero nunca en la misma proporción que ciudades como Puebla o Tehuacán ya antes mencionadas, tampoco el beneficio era para todo el municipio, si para la mayoría de él, pero en definitiva ayudó más a las familias dueñas de estas pequeñas empresas que comenzaron a crecer de manera inesperada a

lo largo de otras ciudades y que inclusive hoy en día han crecido alrededor de toda Latinoamérica

Es aquí donde lo dicho por estos teóricos se ve reflejado, ya que y a pesar de que en Zacatlán la migración a otro país por parte de la mano de obra en cierto punto genero un crecimiento debido a las remesas recibidas, este nunca ha sido lo suficiente para ponerse al nivel de las ciudades más importantes del estado de Puebla y retomamos también el punto de que la ubicación y condiciones geográficas que tiene el municipio no lo han hecho del todo atractivo para las inversiones externas (como en su momento lo fue Puebla para Alemania con la Volkswagen y que en la actualidad la ha convertido en una de sus principales fuerzas de industrialización) por lo que el fenómeno de la migración se sigue dando dentro del municipio pero ha reduciendo a comparación del que se tenía a principios.

Por último, también ocuparemos la “teoría de redes sociales” que al igual que las anteriores, nos permitirá explicar el flujo de migración que existe dentro del municipio de Zacatlán hacia los Estados Unidos

“Las redes sociales tienen pues una rica tradición en la antropología cultural. Hacia mediados de los cincuenta los antropólogos estudian la urbanización, particularmente J.A. Barnes (1954), y encuentran que las aproximaciones de la tradición antropológica a las organizaciones sociales no son suficientemente ricas en las sociedades complejas. Se necesitan pues nuevos conceptos para cuantificar las relaciones en el trabajo de campo, conceptos como apertura, conectividad, círculo social, densidad, etc. aplicables a las situaciones sociales estudiadas”⁷

“Las Redes Sociales pueden definirse como un conjunto bien delimitado de actores, individuos, grupos, organizaciones, comunidades, sociedades globales, etc. vinculados unos a otros a través de una relación o un conjunto de relaciones sociales.

Los Conceptos fundamentales en el análisis de las redes sociales S. Wasserman y K. Faust (1994: 17-20), los circunscriben a los siguientes:

⁷ Carlos Lozares, “La teoría de las Redes Sociales”, (1996 [citado el 7 de Octubre del 2013] alejandroorg) ed. Dr. Alejandro García Garnica: disponible en <http://alejandroogg.com.mx/temario3/Carlos-redes%20sociales.pdf>

1. **Los actores sociales:** son entidades sociales sujetos de los vínculos de las redes sociales. Son de diversos tipos: individuos, empresas, unidades colectivas sociales, departamentos en una empresa, agencias de servicio público en la ciudad, estados, etc.

2. **Los lazos relacionales:** son 10 vínculos entre pares de actores, unidad de análisis en las redes sociales.

Son de muy diverso tipo: personales, amistad, respeto, consejo, etc.; transferencias de recursos, bienes, dinero, información, etc. asociaciones, interacciones comportamentales; movilidad geográfica o social; conexiones físicas; relaciones formales u organizacionales; etc.

3. **Diada:** es la relación específica entre dos actores. Es inherente al par y no se piensa como propiedad de un solo actor. Una diada consiste en un par de actores y el posible lazo entre ambos.

4. **Triada:** es el conjunto de tres actores y sus relaciones. Permite el análisis de balance y también el considerar propiedades transitivas.

5. **Subgrupo:** es una extensión de 10 conceptos anteriores. Subgrupo de actores es cualquier subconjunto de actores además de 10 lazos existentes entre ellos.

6. **Grupos:** las redes sociales tienen además capacidad de modernizar relaciones entre sistemas de actores que denominamos grupos en tanto que conjunto de todos los actores sobre los que se miden los lazos. Se trata siempre de un conjunto finito.”⁸

La teoría de las redes sociales sugiere una interrelación entre los distintos grupos o niveles de la sociedad para producir una mejora o un crecimiento de la misma, en otras palabras, entidades gubernamentales, industrias privadas y sociedad deben de trabajar en conjunto para así generar un crecimiento en varios aspectos.

En el caso de la ciudad de Zacatlán sabemos por lo que ya se expuso con anterioridad que existen distintas industrias que han buscado desarrollarse en esta entidad y que si bien han creado empleos pero no han conseguido proporcionar en otro nivel a la ciudad de Zacatlán.

⁸ Lozare, “La Teoría de las Redes” 108-109

Al analizar la teoría de las redes sociales podemos decir que una de las causantes por las que y a pesar de que existen en la ciudad de Zacatal industrias que pueden o pudieron posicionar a esta localidad dentro de las ciudades con potencial de crecimiento en el estado, es el hecho de la centralización de estas empresas, a que nos referimos con esto, al hecho que al ser empresas familiares estas se han dedicado a favorecer a los miembros de su familia o personas más cercanas por lo tanto no existe la ecuación que puede llevarnos a un fortalecimiento y crecimiento de esta región como lo sugiere la teoría de redes sociales pues al referirnos a empresas privadas el gobierno no puede intervenir en los funcionamientos de la misma, las empresas no tienen una visión de impulsar a la ciudad y la misma sociedad no tiene forma de generar estos impulsos o exigirle a la empresa que los tenga.

De esta forma es como relacionamos nuevamente nuestro tema principal con esta teoría ya que al no encontrar oportunidades laborales en las industrias locales, la mano de obra en este caso jefes de familia y gente joven se ve obligada a buscar las oportunidades que no encuentran en su propio lugar de origen en otros lugares. La migración a otros estados o países como Estados Unidos, deja a estas misma empresas sin mano de obra lo que ha hecho que muchas de ellas cierren y van provocando un rezago en el crecimiento de la ciudad de Zacatlán.

Podríamos decir entonces que se ha contado con los elementos suficientes durante la historia de la ciudad de Zacatlán para impulsarla como una de las principales ciudades del estado de Puebla que pudiese proveer de oportunidades buenas y suficientes para evitar la migración de su mano de obra, pero debido a no haber una buena correlación o red social que haga que cada sector de la sociedad trabaje para la mejora de la ciudad, ha provocado la falta de oportunidades obligando a algunos sectores de la población de esta ciudad a buscar el sustento de su familia fuera de la ciudad y fuera del país. Y aunque la entrada de divisas en cierto punto ha generado un supuesto crecimiento comercial en Zacatlán el fenómeno de la migración se sigue dando al no contarse aún con las oportunidades y por lo tanto los servicios adecuados para el desarrollo de una ciudad más grande.

Tendríamos aquí entonces una posible solución al problema de la migración en la ciudad de Zacatlán ya que si el trinomio sociedad, industria y gobierno realmente buscara trabajar como uno mismo ,y con la visión de impulsar el crecimiento de esta comunidad, se crearía una industria muchísimo más fuerte aprovechando el comercio que ya existe en

esta ciudad y que ha sido una parte muy importante para el desarrollo de la misma pero también retomar la actividad agrícola que se tenía e incluso combinarla con una industria que podría encontrar en Zacatlán un buen prospecto para posicionarse. Y que nos daría más oportunidades de empleo, reduciendo así el fenómeno que en mayor o menor medida se ha dado en la ciudad de Zacatlán de migración.

Claramente todo esto es una hipótesis ya que sabemos que hay muchos otros factores que influyen en el crecimiento de una ciudad y en las razones por las cuales una persona decide emigrar a otra ciudad u otro país, pero si podríamos aplicar esta teoría para que, como ya se dijo anterior mente, pudiera reducirse el fenómeno de la migración.

CAPITULO II

ZACATLAN

La migración es un tema que siempre ha tenido fuerza en la sociedad, sin embargo, ha sido en las últimas décadas cuando se le ha puesto más atención al tema, puesto que se ha convertido en un tema de la agenda internacional donde los diversos organismos internacionales han intentado dar diversas soluciones para hacer que el problema sea cada vez menor.

La mayoría de los especialistas en migración suelen concentrarse en un país en específico, no obstante en esta ocasión profundizaremos un poco más y nos concentraremos en un municipio del Estado de Puebla llamado Zacatlán, antes de comenzar a explicar la situación que se ha dado en Zacatlán en cuanto a la migración, es necesario explicar un poco sobre el lugar para que aquellos que no lo conocen tengan la información básica

“Zacatlán es un municipio ubicado en la sierra norte de Puebla a una altitud de 2.010 metros sobre el nivel del mar⁹, se compone de do palabras de origen Náhuatl: "zacatl" = zacate y "tlán" = lugar, por lo tanto este es el "Lugar donde abunda el Zacate". Su extensión territorial es de 512. 82 Km cuadrados, ubicándolo en el séptimo lugar de los municipios del Estado”.¹⁰

El clima de Zacatlán es templado, sin embargo a lo largo de su extensión se presentan las siguientes variantes.

- Clima templado húmedo, con abundantes lluvias en verano.
- Clima templado húmedo, con lluvias todo el año
- Clima semicálido subhúmedo con lluvias todo el año

Su clima tan variado es propio para la existencia de grandes extensiones de bosques al centro, norte, este y extremo oeste.¹¹

⁹ Gobierno de Zacatlán, “Geografía”, *Zacatlán de las Manzanas* (2012[citado el 7 de Octubre del 2013] Zacatlán de las Manzanas): disponible en <http://www.zacatlandelasmanzanas.com.mx/geografia.html>

¹⁰ CAD S.A. de C.V, “Ubicación y clima de Zacatlán”, *Club Planeta* [citado el 7 de Octubre del 2013] El Cloima): disponible en http://www.elclima.com.mx/ubicacion_y_clima_de_zacatlan.htm

¹¹ Gobierno de Zacatlán, “Clima”

Por ser región montañosa, cuenta con variados atractivos naturales, como son bosques, ríos, cascadas, barrancas y huertas, principalmente de manzanas, fruto que le da fama, pues desde el siglo XVII se le conoce como “Zacatlán de las manzanas”, Zacatlán es un pueblo productor de frijol, maíz, Blue Berry, entre otros, pero su principal producción es el de la producción de manzanas que es visible por el mes de agosto donde el clima ayuda para que esta producción de fruto, es en este mismo mes que se hace “la feria de la manzana” en donde es escogida una Reyna que representa esta festividad, se hace una pequeña exposición de la producción de las manzanas obtenidas durante el año que han producido los agricultores, al final es costumbre que se avienten a la gente durante un desfile que se hace al culminar la feria.

Zacatlán se caracteriza también por ser un pueblo donde la mayoría de la población es católica, es por esto que durante la feria de la manzana es costumbre también venerar a la virgen de la asunción quien es patrona de los agricultores.

Además de la feria (que es la festividad más importante) también existen otras festividades que se hacen en el lugar las cuales son representativas de Zacatlán, entre estas podemos encontrar el Festival Cuaxochitl en el mes de mayo el cual se hace en honor de la cultura indígena existente en el lugar, la cual se procura que no se pierda. Por último, tenemos también el festival de la sidra, este se hace principalmente para que se conozca la producción de Zacatlán, la cual se hace con las manzanas que se cultivan en la región.

Como cualquier lugar, cuenta con una gran diversidad de lugares turísticos que representan la historia de la región a lo largo de los años, entre los más destacados podemos encontrar los siguientes:

- La barranca de los jilgueros: esta se puede apreciar a la entrada del lugar y se puede observar de fondo la cascada de las tres marías
- Piedras encimadas: un lugar eco turístico donde la familia puede disfrutar de los diversos juegos recreativos
- Relojes centenario: en este lugar se da una breve explicación de cómo se hacen los relojes y como es que Zacatlán ha tenido un gran desarrollo con ellos

Zacatlán ha tenido también, personajes importantes a lo largo de los años, estos han influenciado para que el municipio sea lo que es en la actualidad, además de que son todos estos personajes los que impulsaron la economía que ha ayudado a Zacatlán para poder llegar a ser “Pueblo Mágico”, es por ello que mencionaremos brevemente estos personajes de gran importancia y algunas fechas que marcan el desarrollo e importancia de Zacatlán¹²

En 1520 fue descubierta la población indígena por Hernán López de Ávila, soldado de Cortés. Se tiene noticia que la población prehispánica se remonta al siglo VII después de Cristo. Fray Juan de Torquemada, en 1601, registró en su Monarquía Indiana que fueron los Totonacos quienes fundaron Atenamitic, anterior nombre del lugar. También existió poblamiento noalca, Olmeca – Chicalanca, tolteca y finalmente, chichimeca. El códice Xolotl refiere que Toxtequihuatzin, nieto del monarca chichimeca, recibió el señorío de Tzacatlán, esto sucedió en 1115 D.C. Para 1537, estas tierras fueron entregadas, en encomienda, al capitán Antonio de Carvajal, por el cabildo de la Ciudad de México.

En 1555, a raíz de una epidemia de viruela, la población indígena y española fue trasladada por los frailes franciscanos que tenían a su cargo el evangelio de la zona, al sitio de la actual ciudad, que fue trazada alrededor del majestuoso convento renacentista que ha sobrevivido 430 años, ya que se dice que fue construido de 1562 a 1567.

Los franciscanos tuvieron el privilegio de ser los introductores del cultivo de árboles frutales en la huerta del convento. En la década de los 80 del siglo XVI, se hace referencia a que, en Zacatlán, abundan muchas frutas de castilla que son manzana, nueces, peras, duraznos, membrillos, frambuesas, etc. Con el paso del tiempo y el progreso, se dio inicio en el siglo XIX a la vinicultura, fue don Melchor Cabrera quien la introdujo en el poblado de Jicolapa con los vinos de membrillo y manzana, hoy se fabrican vino, sidra y aguardiente de muy buena calidad.

La historia de Zacatlán, es rica en acontecimientos, sobre todo a partir del movimiento de independencia, pues el 30 de agosto de 1811, José Francisco Osorno se levantó en armas en contra el gobierno español. En 1814, llegaron las fuerzas de Ignacio López Rayón, con Carlos María de Bustamante, José Luis Rodríguez Alconedo y otros al nido de Águilas, donde la patria forjó sus armas, pues aquí se fabricaron cañones, municiones, culebrines, mosquetes, espadas y se acuñaron monedas, más tarde, durante

¹² Recopilación de los datos de Zacatlán de un cuadro perteneciente a la familia Aguilar Vargas.

las guerras de intervención americana y francesa, se escribieron páginas transcendentales de la vida de Zacatlán, pues el 11 de Diciembre de 1847 fue declarada “Ciudad”, para recibir al gobierno del estado, siendo capital de Puebla de diciembre de 1847 a febrero de 1848 durante el Porfiriato, se dio una etapa de progreso en diversos ámbitos como la educación, la agricultura y el comercio, en 1896 se realizó una exposición regional de senado éxito en el estado, ya que participaron varios distritos de la región.

A finales del siglo, la producción de manzana abarcó una enorme variedad de tipos: ceniza, panochera, camuesa, María y Tonaxócotl, también se extendieron las variedades de pera: reina, lechosa, zapota, gamboa, además, se inició la producción de ciruela.

En 1906, el señor Ricardo Moore, originario de Inglaterra, quién vivió 10 años en la comarca, pidió a Estados Unidos plantas de Manzano de las variedades destacan, rayado, carreta, cera, marsellesa y delicias. En el año de 1927 el profesor Rosendo Oropeza Barrera formó una Huerta con manzanas. En 1941 la junta de mejoras y H. ayuntamiento municipal tomaron una decisión favorable para Zacatlán: La institución de la feria de la manzana, que se celebró por primera vez, del 10 al 17 de agosto de 1941, siendo presidente municipal don Agustín M. Cano. En la década de los 50 un grupo de entusiastas zacatecos instituyó la feria de la manzana en la ciudadela de la ciudad de México, que durante más de veinte años promueve la venta de este producto en la capital de este país.

En la actualidad, Zacatlán es un centro importante de desarrollo regional, pues cuenta por ejemplo en el servicio educativo con la pirámide completa que abarca: guarderías, jardines de niños, escuelas primarias, secundarias, bachilleratos, preparatorias y centros de educación superior, así como academias de corte y confección, comerciales, de computación, de capacitación para el trabajo, técnicas, un ludoteca, 26 bibliotecas y una casa de la cultura

El comercio, la agricultura, la pequeña industria y los servicios son actividades económicas, fundamentales de su dinámica social. Un orgullo de esta comunidad es la fábrica de relojes (el centenario), fundada por don Alberto Olvera Hernández quien, desde 1912, se dedicó a la construcción de relojes monumentales. Hay en nuestro país, a lo largo y ancho, muchas maquinas del tiempo nacidas de esta industria. En la actualidad

existen otras tres fábricas más de relojes monumentales: relojes Ricaño, relojes Olvera III generación y relojes Triunfo.

PERSONALIDADES IMPORTANTES DE ZACATLÁN:

- Juan Olvera y Manilla, inventor industrial (1832 – 1912). Introdujo el uso de arados de hierro y acero y en 1900 presentó su invento de arado múltiple.
- José Baudelio Candanedo Castillo, Maestro Historiador y poeta (1888 - 1976). Fundador de primera academia comercial de la Sierra de Puebla dedicó 68 años de la vida a la docencia.
- Everardo Díaz Soto, Violinista y compositor (1879 – 1923). Sus producciones son de corte clásico entre las que se encuentran sonatas para piano, cuartetos de cuerda, tríos para piano, violín y chelo, dirigió el conservatorio de música y declamación de Puebla.
- Luis Cabrera Lobato, abogado, poeta, escritor y funcionario público (1876 – 1954) autor del primer proyecto de reforma agraria, secretario de hacienda, presidente de la comisión para formar la mixta México – América, diputado al congreso de la unión.
- Daniel Cabrera Rivera, dibujante, periodista y editor (1858 – 1914) fundador, director y editor del el hijo del Ahuizote, el periódico más combativo de la época revolucionaria.
- Ramón Márquez Galindo, Militar. Nació en Zacatlán, tomo el mando del batallón nacional de Puebla en la batalla del 5 de Mayo de 1852 y en su honor el 31 de Agosto de 1884 se nombró Zacatlán de Ramón Márquez.
- Agustín Oropeza Barrera, Flautista (1891 –?). Formó parte como primera y segunda Flauta de la Orquesta sinfónica Beethoven, como segunda flauta de la sinfónica de México y posteriormente primer flautista de la sinfónica nacional.
- José Dolores de Jesús Pérez Barrios, (1854 - 1940). Maestro creador del método simultaneo de lectura y escritura que permitía a sus alumnos leer y escribir en 6 meses.
- Roberto Quiroz Martínez, profesor y periodista (1869 – 1970). En su intachable hoja de servicio se cuenta 16 años al servicio del estado y 37 al

- de la federación, su labor periodística también es valiosa y prolongada colaborando en la mayor parte de los diarios de los estados y de la capital.
- Miguel Galindo y Galindo, Historiador del siglo XIX, autor de la biografía del general Juan N. Méndez y la gran década nacional o relación histórica de la guerra de reforma.
 - Ángel Wenceslao Cabrera, pedagogo y traductor autodidacta (?- 1928). Con los temas pedagógicos que desarrollan en sus libros “primero de lecturas” y en su periódico el escolar Zacateco encierran los postulados de la pedagogía actual. Tomo parte en la construcción del Palacio Municipal, del hospital Juárez de Zacatlán y en la instalación de escuelas en todos los poblados del municipio, fue diputado al congreso del estado.
 - Camilo Soto, albañil (fines del siglo XIX – principios del siglo XX) construyó el palacio municipal de 1876 a 1896, contando con la ayuda de 8 albañiles.
 - Alberto Olvera Hernández, inventor e industrial autodidacta (1892 – 1980). Entre sus múltiples inventos destaca el cambio de vía para trenes eléctricos. A sus 17 años inicia la fabricación de su primer reloj monumental el 19 de agosto de 1919 se instala su primer reloj monumental profesional en Chignahuapan. En 1966 es nombrado en sección de cabildo hijo predilecto de Zacatlán. El 13 de noviembre de 1993 abre sus puertas en museo Alberto Olvera Hernández considerado único en su género en Latinoamérica.
 - Siro Hernández Márquez, zapatero y fabricante (1895 – 1957). Desempeño con maestría, el oficio de zapatero, para dedicarse posteriormente a la fabricación de mangas de hule, impulsa el turismo, fue miembro del primer consejo de turismo de Zacatlán.
 - Gabriel Trejo Ángeles (1898 – 1994). Fundador y director de la legendaria fábrica de armas Trejo. Heredó a sus descendientes su espíritu creador e innovador, actualmente ellos se dedican a la industria metal mecánica.
 - Aureliano Díaz Pérez (1892 – 1988). A sus 12 años de edad empezó a mostrar sus habilidades en la elaboración del ahora reconocido pan de Zacatlán fundador de la panadería “la fama” de Zacatlán en 1915.
 - Lorenzo Díaz Sosa. Heredero y continuador de la elaboración del tradicional pan de queso de Zacatlán, en la panadería “la fama” de Zacatlán, que fundara su padre en 1915.

- Agustín Cano (? – 1950) Uno de los presidentes municipales que con mayor agrado se recuerdan, instituyó la feria de la manzana en 1941.
- Pedro Escobedo Hernández. Autor de la pieza musical más representativa de la localidad el popular danzón Zacatlán.
- Adolfo Cruz Hernández. Inventor e Industrial. Destacado constructor de maquinaria para el beneficio del café, su marca A cruz ha tenido relevancia nacional e internacional, actualmente lleva una vida tranquila pero activa.
- Ernesto Trejo de los Cobos (1944 – 1973) Es el primer Mueblero establecido en la ciudad fundador de la mueblería nacional, la familia conserva este negocio con sucursales en Chignahuapan, Tetela y Ahuazotepec.

PRINCIPALES ACTIVIDADES ECONÓMICAS

SIDRA

Zacatlán se caracteriza por tener casas productoras de sidra que comenzaron a desarrollarse a principios del siglo XX y han exportado hacia diferentes países, la sidra hecha en Zacatlán es la “sidra rosada” la cual está hecha de jugo de manzana y vinos de frutas que le dan este famoso aspecto rosado y sabor peculiar. “Anualmente elabora un millón de botellas de las cuales un 80 por ciento se comercializa en temporada decembrina y el resto durante todo el año”¹³, creando así que se vaya reconociendo más el municipio y se vaya desarrollando cada día más, las exportaciones se hacen al exterior tanto a Estados Unidos como en países de Centro América.

Debido al éxito que la sidra tiene dentro del municipio cada año se realiza un festival en el mes de noviembre, en el cual se pretende que la visita al municipio de las personas foráneas traiga una fuerte cantidad de dinero que permite su estabilidad económica, como bien sabemos en las épocas decembrinas no puede faltar una buena sidra y Zacatlán se caracteriza por tener de las mejores y a muy buenos precios, sabor y calidad en un envase.

¹³ Gobierno de Zacatlán, “Sidras”

Es importante destacar que no solo es la sidra la que tiene éxito en el municipio sino también los vinos que se hacen de diferentes sabores como lo son de manzana, membrillo, zarzamora, durazno entre otros sabores, el que más destaca es el llamado “catorce tortillas” debido a que es un vino fuerte y muy conocido por “tirar” hasta a los mejores consumidores de alcohol, estos vinos al igual que la sidra son de muy bajo precio pero de excelente calidad, son ricos en sabor y muchos de ellos ayudan a la buena digestión, además de que dejan un buen justo al paladar.

REFRESCO “MANZANITA ZACATLÁN

También destaca el refresco “Manzanita Zacatlán” elaborado también con las manzanas que se cosechan en el municipio, tiene un sabor parecido al de la sidra pero este no tiene alcohol, se ha vuelto típico dentro y fuera del municipio, ha logrado al igual que la sidra una cantidad visible de exportación hacia diferentes países y volviéndose inclusive más famoso que la propia sidra

Con esta producción se han beneficiado una gran cantidad de personas, cuando hablamos de una exportación hacia países más grandes como lo es Estados Unidos se piensa que entra una gran cantidad de dinero a el municipio y ayuda a toda la población sin embargo solo son las personas que ayudan a la producción de la misma y los dueños de estas casas productoras los que se ven beneficiados económicamente, los que no están involucrados en la producción de la sidra no tienen beneficio alguno que no sea el de un buen deleite al paladar pero no al de la cartera

GASTRONOMIA

Dentro de la gastronomía, podemos destacar el delicioso pan de queso de Zacatlán, de este destacan también solo algunas casas que se dedican a hacerlo con una receta tradicional que logra el encanto de las personas que deciden comprarlo, los ingredientes necesarios y el cuidado exacto a la hora de hornearlo hace de este pan algo único y especial

Toda esta gastronomía que identifica a Zacatlán lo ha convertido en un lugar que la gente quiere visitar para disfrutar de la naturaleza, costumbres y cultura que el

municipio goza, todo esto en conjunto hace que destaque y sea un municipio de Puebla muy importante y que se ha convertido en pueblo mágico.

Para que Zacatlán pudiera convertirse en pueblo mágico necesitó cumplir con las características necesarias que la Secretaria de Turismo pedía y no fue tarea fácil, puesto que le llevo poco más de 10 años lograr cumplir con las necesarias, según la Secretaria de Turismo “Un Pueblo Mágico es una localidad que tiene atributos simbólicos, leyendas, historia, hechos trascendentes, cotidianidad, en fin MAGIA que emana en cada una de sus manifestaciones socio - culturales, y que significan hoy día una gran oportunidad para el aprovechamiento turístico”¹⁴

El que Zacatlán se convirtiera en pueblo mágico le abrió las puertas a tener una gama amplia de turistas logrando que creciera económicamente y pudiera desarrollarse no solo nacionalmente sino también internacionalmente, lo que antes era un municipio sin desarrollo y con poca gente, se convirtió en un pueblo que llevo al máximo su cultura, historia y tradiciones creciendo hasta lograr un reconocimiento del que no hubiera imaginado antes

La publicidad que se le ha hecho en televisión, en folletos, comerciales e inclusive documentales ha logrado que tenga un amplio reconocimiento, ya que ellos se han encargado de mantener una gran difusión del lugar como “Pueblo Mágico”, logrando que la gente decida venir a conocerlo, comprar las cosas típicas, visitar los lugares históricos, escuchar las leyendas, e interesarse por todo lo que implica Zacatlán y sus alrededores, haciendo al mismo tiempo que esto ayude a que la economía suba, y le dé estabilidad al municipio, y que la gente decida regresar a gozar de todo lo que implica el magistral pueblo mágico, en especial si se visita en días especiales como lo son la feria de la manzana, de la sidra, del pan, navidad, o cualquier otro día festivo en el que valga la pena salir a relejarse y dejar el estrés de ciudad a un lado por algunos días y poder así convivir con la naturaleza y un clima que aunque es frio resulta acogedor y emocionante para disfrutar en familia.

El ser pueblo mágico además de beneficios también trajo una serie de ajustes que no fueron del todo gratos para los ciudadanos, ya que hay ciertas reglas que deben

¹⁴Secretaria de Turismo, “Reglas de operación”, *Pueblos mágicos* (2012 [citado el 7 de Octubre del 2013] SECTUR): disponible en http://www.sectur.gob.mx/work/models/sectur/Resource/99fbd793-a344-4b98-9633-78607f33cb8f/Reglas_de_operacion.pdf

respetarse, “la mayoría de las casas de los siglos XVII, XVIII, XIX fueron construidas en una sola planta, y a mediados del siglo XIX se decretó por el ejecutivo del estado “Zona Típica Monumental” parte de la ciudad de Zacatlán, estando de Gobernador Lic. Melquiades Morales Flores.”¹⁵ Esto hizo que ninguna casa que estuviera dentro de las primeras manzanas cercanas al centro pudieran ser modificadas, todas deberían tener en sus techos con tejado, no tener ningún arreglo moderno en la parte de fuera, estar pintadas de un mismo color, tener afuera una placa que indicara de que siglo es la casa y tener luces de farol en lugar de luces con postes como los que se acostumbran, en caso de querer hacer modificaciones es necesario informarlo a la presidencia (la cual es muy seguro que niegue el permiso) puesto que de no ser así la construcción será sancionada y suspendida.

A la vista de las personas que vienen de visita, es grato ver casas que aún tienen fachada de siglos anteriores, y más si cada una tiene su historia, sin embargo, para algunos de los dueños de estas casas, les resulta complicado no poder hacer modificaciones a una casa que es propia y se supone se debería poder hacer cualquier cambio y ajuste que ayudara a que se viera mejor y no tan vieja, es por ello que resulta complicado tener ese cambio de ser solo “la ciudad de Zacatlán” a convertirse en “pueblo mágico” con cambios drásticos y obligatorios, además que para la construcción de los faroles en sustitución de los postes, provocó una serie de inconvenientes en el centro de la ciudad puesto que la conexión duró varios meses (incluyendo los decembrinos que es cuando las lluvias son más constantes) y fue suspendida en varias ocasiones debido a las fuertes lluvias, esto hizo que los comerciantes ubicados en el área céntrica tuvieran un declive económico debido a la falta de personas que no podían pasar por los arreglos que se estaban haciendo.

Los dueños de las casas ubicadas en el centro tuvieron una serie de dificultades tanto eléctricas como de drenaje debido a que la construcción era subterránea e impedían el buen funcionamiento de las mismas, a pesar de las frecuentes quejas por parte de los ciudadanos el trabajo se siguió realizando hasta ser culminado y en algunos casos no solucionado por parte del gobierno sino individualmente, provocando costos extras dentro de las familias, que si bien no las dejó en banca rota, por lo menos logró que las familias

¹⁵ Los Karnalitos, “Zacatlán de las Manzanas (Puebla), *Blog para el conocimiento de los mejores pueblos mágicos de México*, (2 de octubre del 2012 [citado el 8 de Noviembre del 2013] Pueblos Mágicos de México): disponible en <http://pueblomagicomexico.wordpress.com/2012/10/02/zacatlan-de-las-manzanas-puebla/>

hicieran gastos que no estaban contemplados haciendo que disminuyera su economía a grado tal que les costó establecerse nuevamente.

No obstante el que Zacatlán sea hoy en día un Pueblo Mágico y haya logrado aumentar la economía del municipio, también logro la inestabilidad en su momento de algunas familias y comerciantes que se vieron afectados para poder cumplir con el objetivo.

Aunque algunos se quejan, existen otros que están totalmente de acuerdo con el beneficio que conlleva el que el lugar sea ya reconocido, entre ellos podemos encontrar a las zonas hoteleras, en siglos anteriores Zacatlán solo contaba con 3 hoteles ubicados en el centro “Hotel Zacatlán”, “Hotel San Pedro”, y uno que estaba anexo a la que antes era la terminal de autobuses, los dos primeros aún siguen en funcionamiento en la actualidad, mientras que el último paso a ser hospedaje para estudiantes, se rumoraba que era un hotel donde espantaban por las noches, por lo que la gente dejo de rentar cuartos en dicho lugar, terminando hoy en día siendo un estacionamiento para carros de lujo, el lugar ha tenido gran éxito debido a que se encuentra muy cerca del centro y tiene una buena fachada que agrada a los visitantes y brinda un buen servicio

No obstante, Zacatlán a pesar de ser un lugar tradicional, cuenta con hoteles más modernos (muy cerca del centro también), estos cuentan ya con suites residenciales para las parejas y familias que gustan de una recamara amplia, televisiones LCD, cable, una pequeña sala, un comedor (pequeño también), un mini refrigerador que cuenta con víveres básicos, un baño amplio, entre otros lujos con los que antes no contaban los hoteles del municipio, hay también recamaras con dos camas e individuales que son más pequeñas y menos lujosas que las suites, todo esto creado para que los inquilinos disfruten del lugar y decidan regresar.

HOTELERIA

Entre los hoteles más reconocido y recomendables en Zacatlán podemos ubicar a al Hotel Colonial, Hotel Posada Don Ramón, Hotel San Pedro y Hotel Zacatlán, todos ellos ubicados en la parte del centro del municipio, los costos varían en cada uno de ellos pero no son costos elevados como en muchos hoteles que encontramos en las ciudades, aunque son hoteles reconocidos y recomendables por los que los visitan, los costos aún no han sido elevados a grado tal de convertirse en hoteles que no sean costeables. La

buena atención por parte de las camareras, dueños y los “botones” hacen que la estancia se convierta en un lugar confortable y digno de recomendar e incluso regresar

Para comodidad de los visitantes y muy acorde al clima frío que existe en Zacatlán, también hay cabañas que pueden ser rentadas por uno o varios días, estas al igual que los hoteles han sido modificadas para lograr ser acogedoras y al mismo tiempo modernas para el deleite del inquilino.

La mayoría de las cabañas son rústicas y cuentan con una sala comedor, (en algunas las encontramos juntas y otras suelen ser más grandes y vienen separadas) una chimenea cerca de la sala, de una a 3 recamaras, baño, cocina, y decoraciones especiales que hacen únicas a cada una de ellas; como las cabañas están hechas de madera y se encuentran a las afueras del municipio suelen ser muy frías pero no deja de ser un lugar placentero puesto que las chimeneas y las fogatas que se pueden hacer afuera de las cabañas hacen de él un lugar “mágico” y una experiencia inolvidable que se puede disfrutar en familia, con pareja o incluso con amigos.

Las cabañas más reconocidas en Zacatlán son las Cabañas el Despertar, Cabañas el Muñeco, Cabañas el Refugio, Cabañas el Rincón, Cabañas la Cascada, Cabañas los jilgueros, Cabañas Xóchitl Calli, California Cabins y Cabañas el mirador, estas últimas no solo se caracterizan por sus cabañas, sino también por su restaurant bar que se caracteriza por preparar platillos gastronómicos de Zacatlán muy deliciosos, dentro del restaurante existe también una pequeña tienda donde se venden artesanías típicas del municipio, frutas deshidratadas muy ricas que produce el municipio, sidra, refrescos Zacatlán, dulces típicos entre muchas otras cosas que hacen del restaurant único y especial, cuenta con un amplio estacionamiento, un salón de convenciones para aproximadamente 50 personas y una extraordinaria vista hacia la “barranca de los jilgueros” además de que tiene una excelente ubicación, pues se encuentra justo en la entrada del municipio

Las cabañas suelen ser un poco más caras que los hoteles, debido a que la manutención de las mismas implica de un poco más de dinero del que pueden utilizar los hoteles, sin embargo son costos que vale la pena puesto que la experiencia es única.

En la tabla que presentamos abajo podemos ver los costos aproximados de algunos hoteles y cabañas antes mencionados

HOTELES POR TARIFAS EN ZACATLAN DE LAS MANZANAS, PUEBLA, MEXICO.

CATEGORIA	HOTEL	TARIFAS PESOS	EN
Hotel Colonial	2 Estrellas	Desde \$ 150.00	
Hotel Posada Don Ramón	3 Estrellas	Desde \$ 350.00	
Hotel Posada La Escondida	3 Estrellas	Desde \$ 350.00	
Hotel y Cabañas una Cosita	3 Estrellas	Desde \$ 500.00	
Cabañas El Refugio	Turismo Rural	Desde \$ 500.00	p/p
California Cabins	Turismo Rural	Desde \$ 600.00	
Cabañas Rancho Los Morales	Turismo Rural	Desde \$ 600.00	
Cabañas El Mirador	3 Estrellas	Desde \$ 700.00	
Cabañas Los Jilgueros	3 Estrellas	Desde \$ 700.00	
Hotel Xic Xanac	Eco - Alojamiento	Desde \$ 700.00	

ARMAS TREJO

Otra de las industrias destacadas en Zacatlán es “Armas Trejo” donde se realizan bicicletas, sillas de ruedas, frenos, manubrios, pero principalmente triciclos de carga, “Actualmente es el mayor fabricante de este producto en México con ventas superiores a las 30,000 unidades anuales”.¹⁶

El uso de triciclos de carga en Zacatlán se ha hecho muy eficiente, ya que es una forma ecológica de transportar ciertos productos, y tiene la capacidad de entrar a lugares donde camiones de carga no pueden entrar, el principal uso que se le ha dado a estos es el de carga de garrafones de agua, venta de alimentos y bebidas, transporte de pasajeros, entre muchas otras opciones que lo hacen único.

La sillas de ruedas también han sido muy eficientes para todos aquellos que lamentablemente no tienen la capacidad de andar de pie, esta empresa ha patrocinado varios eventos y ha incluso regalado parte de estos productos a personas que lo necesitan, además de que tiene facilidad de pago, es por eso que “Manufacturas Trejo

¹⁶ Manufacturas Trejo “Compañía”[citado el 8 de Noviembre del 2013] Zacatlán de las Manzanas): disponible en <http://manufacturastrejo.com/compania.htm>

exporta actualmente a varios países como Guatemala, Cuba, Panamá, Italia y Estados Unidos de América. Trabajando como siempre bajo estrictas normas de calidad en el producto, comprometidos con la satisfacción de los clientes y la honestidad en los negocios, lo que nos han permitido permanecer por más de 30 años en el mercado”¹⁷

RELOJES CENTENARIO

Otra empresa muy reconocida en Zacatlán es la de “Relojes Centenario” la cual se dedica no solo a la construcción de todo tipo de relojes sino también a la restauración, Venta de Relojes Monumentales, Automatas, Veladoras Electrónicas, Carillones y Campanarios Digitales

Relojes Centenario fue fundada por Don Alberto Olvera Hernández desde 1909, desde entonces la fábrica poco a poco fue teniendo auge y grandes logros que hoy en día le han dado reconocimiento a Zacatlán, la empresa fue creciendo dentro de la familia Olvera, en la actualidad, se tiene personal que capacitan a los dueños de la misma para que esta pueda seguir creciendo con la calidad que la distingue.

Relojes Centenario a lo largo de todos estos años ha fabricado varios Relojes Monumentales que se fueron instalando en la ciudad en partes muy visibles como lo fueron algunas iglesias, el Palacio Municipal, Edificios de Gobierno, Centros Comerciales entre otros lugares más, sin embargo, el reloj que hizo famosa a esta pequeña empresa y al mismo tiempo al municipio, fue el Reloj Floral que se encuentra ubicado en el Centro Histórico de Zacatlán, este toca melodías conocidas como Cielito Lindo, el Danzón de Zacatlán, etc. Además de que es adornado cada estación del año con flores de la temporada para que sea más atractivo visualmente

Relojes Centenario cuenta con un lugar llamado “la casa del tiempo” el cual fue creado para que tanto las personas del municipio como los visitantes que están interesados en saber cómo se construyen los relojes y la historia de los mismos puedan tener la facilidad total y un criterio amplio de cómo hacerlo, se pueden hacer todas las preguntas necesarias puesto que en ocasiones el mismo dueño de la empresa es el encargado de dar el tour dentro de su empresa para que la gente este más convencida de la información es verídica.

¹⁷ Manufacturas Trejo “Historia”

Una vez terminada la explicación, existe un área en la parte de afuera donde venden los relojes mostrados durante la exposición, estos tienen un costo accesible para todo el público, además los visitantes no se llevan solo un suvenir sino también una grata experiencia una vez que se sabe cómo se construyen los relojes.

La fabricación de relojes ha sido de gran ayuda dentro del municipio puesto que además de la construcción y reparación de los mismos se le da un prestigio al “pueblo mágico” debido a que está fabrica “ha dado Servicio y Mantenimiento a diversos Relojes Monumentales ubicados en la República Mexicana y también se han restaurado y automatizado más de 600 Relojes Monumentales de origen Europeo”¹⁸

Todas estas empresas existentes en Zacatlán nos hacen ver que existe un buen capital dentro del municipio, principalmente una vez que este logró convertirse en pueblo mágico, no obstante, como mencionamos al principio de esta tesina, los beneficios que han logrado tener en cada una de estas, es en su mayoría son solo para algunas familias, aquellas que fueron las que fundaron estas empresas y que han hecho que las mismas crezcan hasta ser reconocidas internacionalmente, aunque la mayoría hoy en día ya cuenta con empleados que facilitan las arduas labores de las mismas, siguen siendo empresas que se forman principalmente de las familias y no del personal contratado, es por eso que el desempleo en Zacatlán es muy visible y son pocas las oportunidades que se dan de trabajo principalmente en empresas como estas, aunque eso no quiere decir que sea imposible trabajar dentro de las mismas.

Cabe destacar que no es que no se reconozca el logro que han obtenido a lo largo de los años estas empresas, o que se les culpe que no sean capaces de contratar a personal autorizado para su buen funcionamiento, solo se hace énfasis en que la mayoría de las casas productoras y pequeñas empresas existentes en este municipio son familiares y por lo mismo hace que el empleo a gente fuera de las mismas se muy poco y en algunas no tan bien pagado como se creería que deberían pagarles a los empleados una vez que se han comprobado que estas empresas son reconocidas no solo nacional sino también internacionalmente.

Para que las empresas crecieran y fueran lo que hoy son no solo se valieron por ellas mismas, también influyeron el gobierno de Zacatlán que fue el encargado de lograr

¹⁸ Compañía Relojes Centenario, “Currículum” *Relojes Centenario*, (2013 [citado el 8 de Noviembre del 2013] Centenario): disponible en <http://www.centenario.com.mx/>

que se convirtiera en Pueblo Mágico y las oficinas de turismo que ayudaron a la divulgación de todas ellas. Las oficinas de turismo que se encuentran ubicadas en el municipio, se localizan en el palacio municipal, el cual se ubica en la parte céntrica del municipio, estas han ayudado a la difusión de todas estas empresas y lugares turísticos que caracterizan a Zacatlán

Al observar tanta gama de infraestructura, cultura y lugares turísticos, podría suponerse que Zacatlán no es víctima del factor migración, sin embargo, también cuenta con una gran cantidad de personas que deciden irse al extranjero para tener un mejor nivel económico de vida, que si bien no es el mejor, por lo menos hace notar una gran diferencia al que viven en la región.

De la misma manera cabe mencionar que el lapso en el cual se llevó a cabo esta transformación no fue inmediata lo que nos hace reflexionar en el tiempo en el que se podría dar a las demás micro y pequeñas empresas para que puedan crecer al igual a las ya mencionadas que se sitúan en esta región, sin contar con la ayuda del gobierno, no obstante ellos han ayudado también a el crecimiento de las empresas que ahora cuentan con reconocimiento a escala internacional, de la misma manera es obligado mencionar que se necesita para un cambio acelerado presupuesto extranjero, mismo que se está logrando con la proyección de aquellas empresas que ahora cuentan con renombre al igual de algunas remesas que entran al municipio y que también son de gran ayuda para que estas empresas vayan creciendo.

CAPITULO III

MIGRACIÓN PUEBLA-ESTADOS UNIDOS

Puebla es una de los Estados más importantes de México, y es también una gran expulsora de migrantes hacia los Estados Unidos, aunque no se encuentre precisamente en los primeros lugares con números rojos de los estados expulsores de migrantes, si ocupa un lugar significativo.

“Puebla encabeza el grupo de entidades con grado medio de intensidad migratoria con un índice reescalado de 1.984. Resalta por su alto porcentaje de viviendas con emigrantes en Estados Unidos, 3.04 por ciento, lo cual le concede el octavo lugar a nivel nacional en este indicador. Si bien los orígenes de la migración internacional en esta entidad se remontan a la década de 1940, con el Programa Bracero, no fue sino hasta en las décadas de 1980 y 1990 cuando aumentó notablemente su participación en el flujo migratorio, el cual se distingue además por incorporar migrantes indígenas en las zonas rurales de la mixteca poblana. De allí que en los últimos años se ha ubicado entre las principales entidades expulsoras de población migrante a Estados Unidos.”¹⁹

Las causas por las que los poblanos deciden emigrar hacia el norte son varias, sin embargo la falta de empleo es una de ellas, la ciudad sufre un gran número de inmigrantes provenientes tanto de otras ciudades como de los municipios de las mismas por lo que sufre de una saturación de población provocando el desempleo o la falta del mismo.

La gran eficiencia educativa que presenta Puebla es una de las razones por la que mucha gente decide venir y en ocasiones quedarse aquí aun culminada la universidad, esto provoca que el trabajo para los poblanos sea cada vez menor y algunos tomen la decisión y la necesidad de ir a otro país que les de las oportunidades que no les puede ofrecer el País, Estado o Región donde se encuentran.

En muchas ocasiones Puebla solo funge como estado pasante de muchas personas de los diferentes municipios o países que deciden también viajar hacia el norte,

¹⁹ Consejo Nacional de Población, “Intensidad Migratoria a Nivel Estatal y Municipal” (2010 [citado el 8 de Noviembre del 2013] CONAPO): disponible en http://www.conapo.gob.mx/work/models/CONAPO/intensidad_migratoria/pdf/IIM_Estatal_y_Municipal.pdf

como lo es el caso de Zacatlán y muchos otros municipios más, aunque algunos, al observar la difícil situación, deciden quedarse en Puebla durante un tiempo mientras buscan los recursos suficientes para migrar al norte

De acuerdo al INEGI durante el 2000 y el 2010 los inmigrantes en el estado de Puebla cubren una cifra importante, demostrando lo que se había dicho anteriormente, a pesar de que la tabla nos muestra (en el caso de Puebla), que del 2000 al 2010 pareciera ser que es muy poco el cambio en cuanto a la migración, realmente sigue siendo un fenómeno fuerte en el Estado y un problema que debe ser incorporado a la agenda del mismo para que de esta forma se pueda detener el problema, si no se puede del todo, por lo menos haciendo que las cifras sean cada vez menores, como lo podemos observar en la tabla I, la migración presentada durante estos últimos 10 años fue menor a comparación de los demás Estados pertenecientes a la República, sin embargo, existe una cantidad visible que no podemos ocultar y es por ello que Puebla hace su mayor esfuerzo para que cada año con los programas que se tiene la migración sea menor y no afecte a las familias como lo ha hecho durante los últimos años, especialmente en la actualidad cuyo fenómeno pareciera ser una enfermedad que se contagia.

Tabla I: Censo de población y vivienda 2000 y 2010

Entidad federativa	2000	2010
Estados Unidos Mexicanos	17 220 424	19 747 511
Aguascalientes	187 768	233 073
Baja California	1 025 754	1 299 773
Baja California Sur	137 928	246 685
Campeche	156 158	180 252
Coahuila de Zaragoza	317 792	362 707
Colima	139 290	182 943
Chiapas	122 451	140 135
Chihuahua	524 897	521 469
Distrito Federal	1 827 644	1 679 045
Durango	163 607	189 923
Guanajuato	389 975	494 894

Guerrero	167 115	185 024
Hidalgo	276 143	418 529
Jalisco	835 121	961 503
México	5 059 089	5 566 585
Michoacán de Ocampo	332 805	390 086
Morelos	431 003	479 892
Nayarit	152 540	209 581
Nuevo León	827 453	961 505
Oaxaca	201 099	249 076
Puebla	436 024	531 496
Querétaro	284 890	422 346
Quintana Roo	485 255	696 831
San Luis Potosí	217 042	260 447
Sinaloa	303 514	267 059
Sonora	356 489	417 237
Tabasco	178 683	197 670
Tamaulipas	678 752	764 399
Tlaxcala	136 504	189 196
Veracruz de Ignacio de la Llave	629 180	731 901
Yucatán	113 140	156 210
Zacatecas	125 319	160 039

Fuente: INEGI: Censo de población y vivienda 2000 y 2010

En esta tabla podemos observar que la inmigración creció a 95 472 habitantes durante solo 10 años, debido a que los programas y políticas públicas que se han creado para tratar de evitar el problema se comenzaron a desarrollar durante estos años, logrando que sea menor la población migrante.

En cuanto a la migración podemos observar en la tabla II que a comienzos del año 2000 la cifra era un poco alta llegando a 131 mil personas que decidieron migrar a los

Estados Unidos, sin embargo, para el 2005 ya había disminuido (aunque realmente fue en una cantidad baja que no hace tan notorio el problema), para que para el 2010 volviera a aumentar y llegar casi a la misma cantidad de personas que decidieron migrar en el 2000, por lo que podemos decir que la migración en el Estado de Puebla aun es visible y se necesitan implementar más programas que ayuden evitar esta fuerte migración que se realiza cada año.

Tabla II: Censo de población y vivienda 2000, 2005 y 2010

Entidad federativa	2000 Total	2005 Total	2010 Total
Estados Unidos Mexicanos	3 584 957	2 410 407	3 292 310
Aguascalientes	42 439	36 343	41 061
Baja California	229 547	170 337	154 029
Baja California Sur	40 339	41 359	73 920
Campeche	33 873	26 872	33 895
Coahuila de Zaragoza	72 981	45 615	61 636
Colima	30 741	27 490	41 483
Chiapas	45 240	24 073	50 571
Chihuahua	138 616	67 609	58 334
Distrito Federal	376 494	187 808	239 125
Durango	38 362	26 183	39 200
Guanajuato	94 420	62 613	91 456
Guerrero	52 632	32 535	53 193
Hidalgo	86 888	74 470	122 511
Jalisco	155 237	113 305	160 853
México	688 200	417 413	583 607
Michoacán de Ocampo	94 038	59 098	79 866
Morelos	83 614	57 059	78 610
Nayarit	36 772	36 788	62 708

Nuevo León	128 902	96 466	133 657
Oaxaca	76 764	53 135	84 534
Puebla	131 109	96 665	130 190
Querétaro	78 652	69 184	94 336
Quintana Roo	123 574	100 783	143 899
San Luis Potosí	50 898	40 265	57 368
Sinaloa	96 899	52 975	73 573
Sonora	77 072	51 086	78 545
Tabasco	43 815	23 222	39 263
Tamaulipas	164 697	114 197	106 410
Tlaxcala	39 436	27 990	38 100
Veracruz de Ignacio de la Llave	155 031	121 370	206 240
Yucatán	44 554	34 420	49 815
Zacatecas	33 121	21 679	30 322

Fuente: INEGI: Censo de población y vivienda 2000, 2005 y 2010

En Puebla, al igual que cualquier parte del mundo, las remesas fungen un papel importante para la sociedad ya que son ellas las que mueven también a gran parte de nuestra economía, “las remesas es un concepto que deriva del latín *remissa* y que está vinculado al envío de algo desde un lugar hacia otro diferente. Aunque podría hacer referencia a diversos objetos, lo más frecuente es que la palabra se use para nombrar al giro de dinero que los emigrantes realizan a sus familias, que siguen viviendo en su tierra natal”.²⁰

En la actualidad son más las remesas que entran que el dinero que sale de nuestro país, es por ello que el tema de la migración se ha convertido en un tema de suma importancia dentro de la agenda nacional, además de que es preocupante y alarmante la cantidad de personas que deciden ir al Norte y dejar toda una vida realizada

²⁰ Autor Desconocido “Remesa” *Definición de* (2008 [citado el 8 de Noviembre del 2013]): disponible en <http://definicion.de/remesa/>

para comenzar una nueva, que en muchas ocasiones, resulta ser peor a la que ya se tenía.

La CONAPO ha realizado estadísticas para saber la cantidad de remesas que entran a los Estados y a los municipios, y en ellas podemos observar que efectivamente son una cantidad fuerte la que entra a nuestro Estado, ya que el porcentaje de remesas que entra a cada vivienda es de 3.80% colocándolo así en el número 15 de los 32 Estados que tiene la Republica como no lo muestra nuestra tabla III. El porcentaje de personas que emigran a los Estados Unidos ocupa el 3.04%, esto significa, que gran parte de las personas que se encuentran allá, deciden mandar remesas a sus lugares de origen para poder así mantener a sus familias.

Tabla III: intensidad migratoria a nivel municipal y estatal 2010

Cuadro 1.4. Total de viviendas, indicadores sobre migración a Estados Unidos, índice de intensidad migratoria y lugar que ocupa en el contexto nacional de las entidades federativas con grado medio de intensidad migratoria, 2010

Clave de la entidad federativa	Entidad federativa	Total de viviendas ¹	% Viviendas que reciben remesas	% Viviendas con emigrantes a Estados Unidos del quinquenio anterior	% Viviendas con migrantes circulares del quinquenio anterior	% Viviendas con migrantes de retorno del quinquenio anterior	Índice de intensidad migratoria	Índice de intensidad migratoria reescalado de 0 a 100 ²	Grado de intensidad migratoria	Lugar que ocupa en el contexto nacional	Región
21	Puebla	1 383 205	3.80	3.04	1.05	2.08	0.1127	1.9837	Medio	15	Centro
29	Tlaxcala	276 977	2.59	2.44	1.25	1.80	-0.0921	1.7614	Medio	16	Centro
08	Chihuahua	951 720	4.40	1.67	0.72	2.55	-0.1398	1.7096	Medio	17	Norte
02	Baja California	880 905	3.70	1.05	0.47	3.39	-0.2697	1.5686	Medio	18	Norte
30	Veracruz	2 029 023	2.53	1.75	0.83	1.92	-0.3865	1.4419	Medio	19	Sur-Sureste
26	Sonora	738 568	2.67	1.07	0.69	2.68	-0.4139	1.4121	Medio	20	Norte
28	Tamaulipas	903 173	3.06	1.22	0.74	2.19	-0.4234	1.4019	Medio	21	Norte
25	Sinaloa	722 719	3.26	1.02	0.66	1.83	-0.5475	1.2671	Medio	22	Norte

Fuente: CONAPO: intensidad migratoria a nivel municipal y estatal 2010

Para tratar de evitar o en su caso controlar este flujo abundante de migrantes, el estado de Puebla ha generado políticas públicas y programas durante el último siglo que intentan dar solución al problema, estas tienen tanto oficinas que se encuentran en el Estado de Puebla como algunas en el exterior conocidas como casas Puebla.

La Comisión Estatal de Atención al Migrante Poblano (CEAMP) es un ejemplo, esta abrió por primera vez sus puertas el día 28 de septiembre del 2008 en la ciudad de

Passaic, Nueva Jersey durante el periodo de Mario Marín, esta es una de las pocas que tiene presupuesto propio ²¹

Entre las “Casas Puebla” existentes podemos encontrar la de Nueva York, los Ángeles en California, Houston en Texas, el principal objetivo de estas oficinas son representación en el extranjero ayudando al Estado de Puebla en el ámbito internacional, el decreto de 2006 explica todos los requisitos que se necesitan para poder tener este tipo de oficinas en el extranjero.

El programa 3 x 1 de la Secretaria del Desarrollo Social (SEDESOL) “apoya las iniciativas de los mexicanos que viven en el exterior y les brinda la oportunidad de canalizar recursos a México, en obras de impacto social que benefician directamente a sus comunidades de origen” ²². Este programa se implementó en el Estado de Puebla en el año 2004 y ha tenido una gran evolución.

También podemos encontrar entre los programas federales al Programa Binacional de Educación Migrante Federal (PROBEM), este se crea en respuesta de la problemática educativa que existe en la población migratoria de México y Estados Unidos, entre sus principales estrategias es la que hace que los niños migrantes continúen con sus estudios en la Unión Americana, sin embargo no suele ser tan consistente y año con año sufre de diversas variaciones ²³

Bienvenido Poblano es otro programa que puso en marcha el Estado de Puebla en el año 2005, la finalidad de dicho programa es brindarle apoyo a los Poblanos migrantes que se encuentran en la Unión Americana y también a los que visitan la entidad durante las vacaciones en especial durante el mes de Diciembre “Asimismo, el secretario de Gobernación, Mario Montero Serrano, informó que para el desarrollo de este programa

²¹ Contraparte Informativa S.A de C.V, “Se inaugura la oficina de Representación de la CEAMP, *Contraparte* (1 de Octubre del 2008 [citado el 2 de Diciembre del 2013]): disponible en http://www.contraparteinformativa.com/despliegue-noticia.php?-Noticias-Puebla--Se-inaugura-la-Oficina-de-Representaci%F3n-de-la-CEAMP-&id_noticia=12961

²² Secretaria del Desarrollo Social, “ Programa 3x1 para Migrantes”, (2013[citado el 2 de Diciembre del 2013] SEDESOL): disponible en http://www.sedesol.gob.mx/es/SEDESOL/Infomacion_del_Programa3x1

²³ Secretaria de Educación de Jalisco, “¿Qué es el PROBEM?” *edu* (Septiembre 10 del 2013[citado el 2 de Diciembre del 2013]): disponible en <http://portalsej.jalisco.gob.mx/probem-jal/%C2%BFqu%C3%A9-es-el-probem>

coordinaron esfuerzos 14 dependencias, organismos e institutos estatales, a fin de fomentar una política social de trato digno y apegado a derecho hacia los migrantes poblanos.

De esta forma, señaló que se instalaron 4 módulos de atención en la Zona Metropolitana ubicados en: Central de Autobuses de Puebla (CAPU), Terminal de Autobuses “Estrella Roja”, que se localiza en la calle 4 Poniente 2110, Aeropuerto “Hermanos Serdán” de Huejotzingo y Zócalo de la Ciudad de Puebla.”²⁴

Como estos, existen muchos programas más de los que podemos hablar que se han hecho cargo de mejorar la situación, sin embargo, los mencionados anteriormente se encuentran entre los más destacados y en los que se han visto mejores resultados, la intención de mencionarlos es ver de manera estatal como se resuelve la migración.

Una vez observada la migración e inmigración localizada en el Estado de Puebla podremos comparar la migración existente dentro del municipio de Zacatlán el cual es nuestro tema principal, a través de una serie de cuestionarios realizados a los habitantes del lugar y comparando con los datos ya existentes.

²⁴ Tribuna Comunicaciones, “En marcha doceava edición del programa Bienvenido Poblano de la SEGOB”, *Periodicodigital.mx* (8 de Diciembre del 2008 [citado el 2 de Diciembre del 2013] Tribuna): disponible en http://periodicodigital.com.mx/notas/en_marcha_doceava_edicion_del_programa_bienvenido_poblano_de_la_segob1228716000#.UIOd5VBLNnc

CAPITULO IV

MIGRACIÓN ZACATLÁN-ESTADOS UNIDOS

La migración de Zacatlán hacia los Estados Unidos en su mayoría no es directa, es decir, primero viajan a la capital que es Puebla o a otros estados del norte que les permiten establecerse ahí un determinado tiempo antes de lograr llegar al destino deseado.

Como lo menciona el Doctor e Investigador de la Facultad de Derecho en la Benemérita Universidad de Puebla Misael González, “el estado se ha convertido en un lugar seguro para los migrantes”²⁵, aunque él dentro del foro que hubo el 25 de noviembre del 2013 se enfocó más en el tema de la transmigración dijo estas palabras claves que nos llevan a afirmar que Puebla se ha convertido en el paso no solo para todos aquellos que vienen del sur de América sino también de aquellos que viven en los pequeños municipios de esta capital, como lo es el caso de Zacatlán.

Aunque existen personas que realizan su viaje directo a los Estado Unidos sin detenerse en la capital de Puebla, existen otros que buscan su suerte primero en Puebla antes de decidir definitivamente irse al norte del país, muchos de estos se quedan en ella puesto que en su mayoría es mejor que el municipio, pero otros, aquellos que no se conforman con un poco más, deciden arriesgarlo todo sin importar las trabas o el riesgo que corren al irse ilegalmente del país.

Algunos de los que no pasan por la capital es porque se van directamente al norte de México ya que es ahí donde se da el cruce hacia este otro país, un cruce que en algunos casos no llega a realizarse, muchos son los que son arrestados y deportados nuevamente y otros (que en pareciera ser la mayoría) son los que pierden la vida en el intento, o simplemente sufren el abuso a sus derechos, todo por llegar a la tierra prometida, a esa tierra que en su mayoría solo ofrece más fracasos y el constante abuso hacia todos aquellos que se convierten en “los indocumentados” o simplemente “migrantes”.

Todos aquellos que viajan ilegalmente hacia los Estados Unidos son tanto hombres como mujeres, niños, adolescentes y adultos, en ocasiones viajan en familia, en otras tantas viajan solos, sin conocer a nadie, sin embargo, ese sueño americano que

²⁵Misael González Martínez, “Puebla es una entidad segura para los Migrantes” *Puebla Noticias* (25 de Noviembre del 2013 [citado el 2 de Diciembre del 2013] Puebla Noticias): disponible en <http://www.pueblanoticias.com.mx/noticia/puebla-es-una-entidad-segura-para-los-migrantes:-misael-gonzalez-martinez-44917/>

tantos tienen se convierte en el sueño ya no de uno solo, sino que se convierte en un sueño que tiene aquel grupo desconocido que está también decidido a pasar “del otro lado” bajo los riesgos que ya todos ellos saben.

En su mayoría, son los jóvenes de entre 20 y 24 años los que deciden emigrar a otros países, ya que son ellos los que por la necesidad de estudiar tienen o quieren dejar los municipios a los que pertenecen, como lo es el caso de los jóvenes existentes en el municipio de Zacatlán, los cuales no tienen las oportunidades de educación suficiente dentro del municipio, como las tiene la capital y otros Estados de la República, es por eso que es más visible la migración entre los que tienen 20 y 24 años que los que tienen mayor o menor edad dentro de este promedio.

En la tabla que nos presenta el Instituto Nacional de Estadística y Geografía (INEGI) podemos corroborar cuáles son las edades principales de inmigración, al mismo tiempo podemos observar que son las mujeres las que tienen mayor índice de inmigración

Tabla IV: Migración en edad y sexo en el año 2000

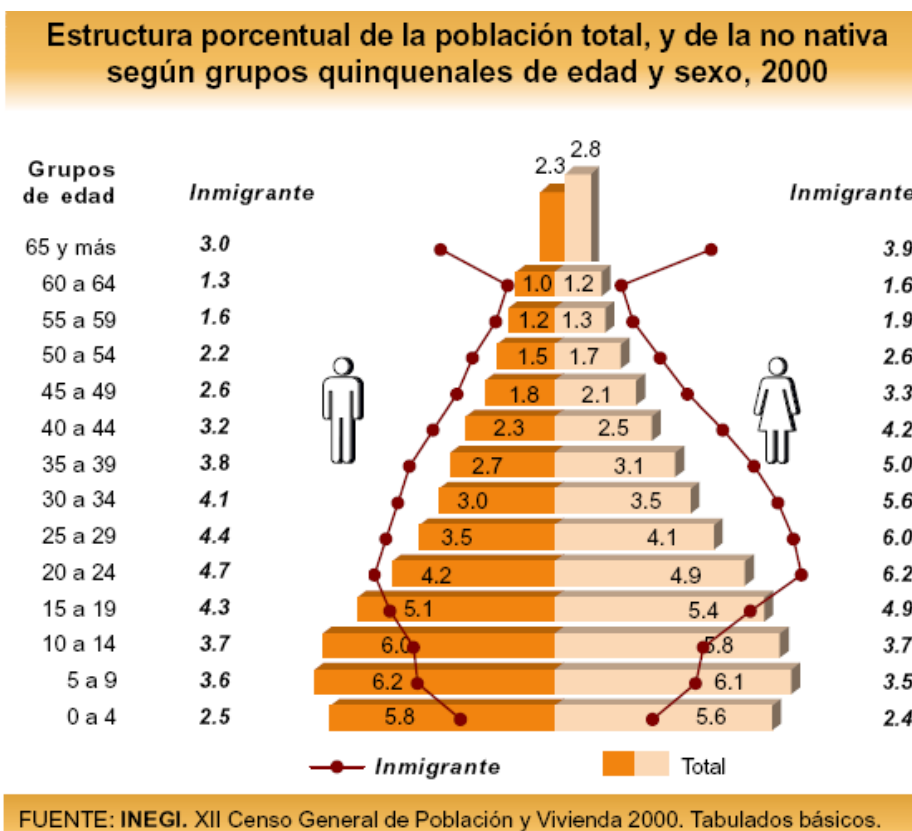

La migración en Zacatlán no es una migración tan visible a comparación de los demás municipios de Puebla, sin embargo, no deja de ser un tema muy importante para los que somos nativos del lugar y vemos como sigue afectando el fenómeno tanto social como económicamente, en especial para aquellos que no tienen un negocio propio o el nivel económico es más bajo comparado con el de las familias que tienen renombre dentro de Zacatlán como lo muestra la tabla V.

Para poder medir toda esta migración que se da en el municipio, el Instituto Nacional de Estadística y Geografía (INEGI) ha presentado diversas investigaciones para tener un dato, sino es exacto, por lo menos aproximado de la migración que existe en Puebla y sus municipios, a este investigación se le llama “migración intermunicipal o interestatal y registra el cambio de residencia de la población de un municipio a otro, al interior de una misma entidad.”²⁶

Toda esta población de los municipios que se va a otros países se queda registrada, pero es muy difícil saber cuándo regresan, ese dato es más difícil de calcular, a pesar de que constantemente se hacen estadísticas para ver qué cantidad de personas entran y cuantas salen, debido a que muchos de los que se van regresan solo por un tiempo determinado y deciden regresar a Estados Unidos a pesar de las dificultades que esto les ha causado, cuando las encuestas se vuelven a realizar lo más probable es que ya se encuentren nuevamente fuera del municipio.

El hecho de salir tan solo a la capital implica muchos riesgos, en especial si vienes del municipio, debido a que el modo de vida entre la ciudad y el municipio es muy diferente, comenzando con el hecho de que es más pequeño y se tienen otras costumbres a las de otros lugares, Zacatlán aun es un lugar con personas con mente muy cerradas aunque esté lleno de profesionistas, esto se debe a que las generaciones que tienen estas costumbres (los abuelos y bisabuelos de cada familia) aún permanecen e implementan ese estilo de vida al que Zacatlán está acostumbrado como “pueblo”.

Si salir del municipio es difícil y llegar a la capital por ser más grande es arduo, el llegar a otra ciudad de donde comienza primero la tecnología y nos vende la idea del capitalismo es aún más complicado, sin contar que el recorrido al objetivo es pesado y peligroso si se trata de una migración ilegal ya que la mayoría sabemos todo los retos que

²⁶ Instituto Nacional de Estadística, Geografía e informática, “La Migración en Puebla”, (2005[citado el 2 de Diciembre del 2013] INEGI): disponible en http://www.inegi.org.mx/prod_serv/contenidos/espanol/bvinegi/productos/censos/poblacion/migracion/migra_puebla_1.pdf

implican llegar a Estados Unidos de esta manera, y el gran fastidio en el que se convierte ser “los indocumentados”, puesto que en la actualidad pareciera ser una discriminación peor o igual a la que en su momento se les hizo a los afroamericanos durante muchos años.

Tabla V: Inmigrantes municipales por residencia actual en sexo, 2000

Municipios de origen	Total		Hombres		Mujeres	
	Abs.	Rel.	Abs.	Rel.	Abs.	Rel.
Puebla	56 033	100.0	25 363	100.0	30 670	100.0
Puebla	14 204	25.3	6 329	25.0	7 875	25.7
Tehuacán	3 713	6.6	1 760	6.9	1 953	6.4
San Pedro Cholula	2 780	5.0	1 304	5.1	1 476	4.8
Amozoc	2 577	4.6	1 260	5.0	1 317	4.3
Cuautlancingo	2 218	4.0	1 050	4.1	1 168	3.8
San Andrés Cholula	1 624	2.9	755	3.0	869	2.8
Teziutlán	1 511	2.7	631	2.5	880	2.9
San Martín Texmelucan	1 158	2.1	521	2.1	637	2.1
Huauchinango	1 137	2.0	571	2.3	566	1.8
Atlixco	933	1.7	417	1.6	516	1.7
Xicotepec	933	1.7	459	1.8	474	1.5
Izúcar de Matamoros	887	1.6	401	1.6	486	1.6
Santiago Miahuatlán	810	1.4	394	1.6	416	1.4
Zacatlán	719	1.3	325	1.3	394	1.3
Hueytamalco	675	1.2	337	1.3	338	1.1
Tecamachalco	642	1.1	318	1.3	324	1.1
Tepeaca	594	1.1	272	1.1	322	1.0
Teteles de Avila Castillo	586	1.0	114	0.4	472	1.5
Resto de los municipios	18 332	32.7	8 145	32.1	10 187	33.2

FUENTE: INEGI. XII Censo General de Población y Vivienda 2000. Tabulados básicos y tabulados especiales de la base de datos del censo.

Tabla VI: emigrantes municipales por municipio de origen, 2000.

Distribución de los emigrantes municipales, según municipio de origen por sexo, 2000						
Municipios	Total		Hombres		Mujeres	
	Abs.	Rel.	Abs.	Rel.	Abs.	Rel.
Puebla	56 033	100.0	25 363	100.0	30 670	100.0
Puebla	11 712	20.9	5 600	22.1	6 112	19.9
Tehuacán	2 702	4.8	1 266	5.0	1 436	4.7
San Pedro Cholula	2 094	3.7	991	3.9	1 103	3.6
Teziutlán	1 843	3.3	852	3.4	991	3.2
Atlixco	1 461	2.6	647	2.6	814	2.7
Huauchinango	1 182	2.1	551	2.2	631	2.1
San Martín Texmelucan	1 028	1.8	473	1.9	555	1.8
Zacatlán	1 002	1.8	479	1.9	523	1.7
Zacapoaxtla	988	1.8	436	1.7	552	1.8
Izúcar de Matamoros	974	1.7	421	1.7	553	1.8
Tecamachalco	921	1.6	357	1.4	564	1.8
Xicotepéc	872	1.6	419	1.7	453	1.5
Tlatlauquitepec	834	1.5	343	1.4	491	1.6
Tepeaca	815	1.5	339	1.3	476	1.6
Chalchicomula de Sesma	776	1.4	368	1.5	408	1.3
Cuetzalan del Progreso	664	1.2	306	1.2	358	1.2
Libres	657	1.2	291	1.1	366	1.2
Hueytamalco	534	1.0	237	0.9	297	1.0
Resto de los municipios	24 974	44.6	10 987	43.3	13 987	45.6

FUENTE: INEGI. XII Censo General de Población y Vivienda 2000. Tabulados básicos.

Como muchos sabemos debido a la múltiple información que hoy en día existe en los documentales y noticias, las maneras más concurridas para la migración ilegal son mediante el intento de cruce del Rio Bravo, intentar subir a la llamada “bestia” que es un ferrocarril dedicado a transportar materias primas recorriendo México de sur a Norte, el

cual es un viaje pesado y en repetidas ocasiones las mujeres suelen ser violadas, también podemos encontrar el cruce del desierto, y los llamados polleros. Todos estas formas ilegales de llegar a Estados Unidos llevan sus respectivos riesgos que sufren niños, mujeres y adultos con tal de lograr encontrar un mejor nivel de vida que no pueden encontrar en sus lugares natales como lo es el caso de Zacatlán.

En muchos de los casos, todas estas personas que emprenden el viaje, son encontradas y arrestadas por los policías de migración, y se les deporta a sus lugares de origen, antes de que esto suceda, son trasladados a estaciones migratorias y son asegurados, “las estaciones migratorias son instalaciones físicas que establece la Secretaría de Gobernación, a través del Instituto Nacional de Migración, para alojar temporalmente a los extranjeros que no cuentan con la documentación que acredite su legal estancia en nuestro país, en tanto no se determine su situación migratoria”²⁷ (en algunas de estas, se realizan violaciones a los derechos humanos y más bien operan como cárceles)

Existe una gran cantidad de extranjeros ilegales dentro de las estaciones migratorias y aumenta cada año más esta cifra, el Instituto Nacional de Migración (INM) en el 2012, realizó una estadística de las personas que se han encontrado dentro de sus estaciones durante los años 2011 y 2012, tomando en cuenta a los hombres y mujeres antes y después de los 18 años. La tabla VII que se presenta abajo es el resultado de esta estadística realizada durante estos dos periodos

Tabla VII: mujeres y hombres que han residido en alguna estación de migración en los años 2011 y 2012

Edad y sexo	Enero-Junio		
	2011	2012 ^{p/}	Var. %
Total General	36 252	48 762	34.5
18 años y más	34 160	45 566	33.4
Hombres	29 742	39 997	34.5
Mujeres	4 418	5 569	26.1
Menores de 18 años	2 092	3 196	52.8
Hombres	1 588	2 427	52.8
Mujeres	504	769	52.6

²⁷ Secretaría de Gobernación, “Funcionamiento de las estaciones migratorias del instituto nacional de migración, 2007”, *Informe* (27 de Febrero del 2007 [citado el 2 de Diciembre del 2013] INM): disponible en <http://www.elfaro.net/templatess/elfaro/migracion/informe.pdf>

Fuente: INM

Los pocos que logran llegar a Estados Unidos sin fallecer en el recorrido o ser encerrados y deportados nuevamente, buscan inmediatamente un empleo para poder mandarle dinero a sus familias, que son las llamadas remesas, que ya habíamos comentado anteriormente qué son y por qué son tan importantes para cualquier lugar ya sea País, Estado o Municipio.

El Consejo Nacional de Población (CONAPO) realizó una estadística la cual lleva el nombre de “Total de viviendas, indicadores sobre migración a Estados Unidos, índice y grado de intensidad migratoria, y lugar que ocupa en los contextos estatal y nacional, por municipio, 2010” esta estadística se realizó para poder observar la migración que existe en los municipios de cada Estado. En el caso de Zacatlán se observa que las casas que reciben remesas ocupan un 2.91% de la población dejándolo así en el número 105 a nivel municipal (tomando en cuenta que Puebla cuenta con 217 municipios). Como lo muestra la tabla VIII²⁸

28 Consejo Nacional de Población, “Índices de intensidad migratoria México-Estados Unidos por entidad federativa y municipio” (2010 [citado el 2 de Diciembre] CONAPO): disponible en http://www.conapo.gob.mx/work/models/CONAPO/intensidad_migratoria/anexos/Anexo_B2.pdf

Tabla VIII Total de viviendas, indicadores sobre migración a Estados Unidos por municipio, 2010

Cuadro B.21. Puebla: Total de viviendas, indicadores sobre migración a Estados Unidos, índice y grado de intensidad migratoria, y lugar que ocupa en los contextos estatal y nacional, por municipio, 2010

Clave de la entidad federativa	Clave del municipio	Entidad federativa/ Municipio	Total de viviendas ¹	% Viviendas que reciben remesas	% Viviendas con emigrantes a Estados Unidos del quinquenio anterior	% Viviendas con migrantes circulares del quinquenio anterior	% Viviendas con migrantes de retorno del quinquenio anterior	Índice de intensidad migratoria	Índice de intensidad migratoria reescalado de 0 a 100 ²	Grado de intensidad migratoria	Lugar que ocupa en el contexto estatal ³	Lugar que ocupa en el contexto nacional ³
21	197	Xicotepec	17 408	0.60	1.27	1.10	1.27	-0.6799	1.1197	Bajo	156	1 693
21	198	Xicotlán	296	17.97	6.44	---	6.76	0.7585	4.4434	Alto	44	509
21	199	Xiutetelco	7 676	3.18	4.17	2.45	1.25	-0.0756	2.5161	Medio	95	1 027
21	200	Xochiapulco	1 044	2.31	0.96	0.10	0.67	-0.9082	0.5922	Muy Bajo	192	2 042
21	201	Xochiltepec	729	20.44	15.23	1.92	4.94	1.7121	6.6469	Muy Alto	9	176
21	202	Xochitlán de Vicente Suárez	2 901	1.69	1.86	0.28	0.69	-0.8289	0.7753	Muy Bajo	178	1 895
21	203	Xochitlán Todos Santos	1 772	3.39	4.06	2.14	4.40	0.1898	3.1293	Medio	74	835
21	204	Yanahuac	1 603	1.75	1.37	0.75	0.87	-0.7409	0.9787	Bajo	162	1 775
21	205	Yehualtepec	5 378	0.99	4.73	3.26	7.25	0.6739	4.2479	Alto	47	549
21	206	Zacapala	1 116	19.46	10.22	2.33	8.42	1.7666	6.7730	Muy Alto	7	161
21	207	Zacapoaxtla	11 698	1.71	4.07	0.57	0.91	-0.5839	1.3416	Bajo	148	1 571
21	208	Zacatlán	18 499	2.91	4.31	1.43	2.18	-0.1972	2.2351	Bajo	105	1 148
21	209	Zapotitlán	1 778	12.65	7.71	2.02	5.01	0.8767	4.7166	Alto	36	451
21	210	Zapotitlán de Méndez	1 163	0.69	0.34	---	0.34	-1.0748	0.2070	Muy Bajo	210	2 285
21	211	Zaragoza	3 917	2.67	2.48	1.33	2.32	-0.3470	1.8888	Bajo	122	1 303
21	212	Zautla	4 618	0.78	1.95	1.49	1.95	-0.4673	1.6108	Bajo	137	1 424
21	213	Zihuateutla	2 656	2.19	4.67	2.90	3.16	0.2156	3.1890	Medio	72	824
21	214	Zinacatepec	3 995	3.38	6.27	1.38	2.38	-0.0285	2.6248	Medio	92	986
21	215	Zongozotla	1 034	0.97	2.61	0.58	0.68	-0.7416	0.9770	Bajo	163	1 777
21	216	Zoquiapan	716	0.70	0.28	---	0.42	-1.0710	0.2158	Muy Bajo	209	2 281
21	217	Zoquitlán	4 238	0.87	1.96	0.40	0.57	-0.8422	0.7447	Muy Bajo	183	1 920

Fuente: CONAPO Total de Viviendas, Indicadores de Migración a Estados Unidos

A pesar de que Zacatlán se ha convertido en la actualidad en Pueblo Mágico y esto ha traído consigo mayor desarrollo para el municipio, cabe mencionar que el desarrollo es evidentemente lento y esto hace que la migración (aunque sea poco notoria a comparación con la de la capital) siga existiendo dentro del municipio, ya que se sigue teniendo la necesidad de salir adelante tanto personalmente como para beneficiar a la familia, el observatorio ciudadano para migrantes Puebla mencionó que en el 2013 “En México la migración parece tener efectos desfavorables en municipios con bajo desarrollo y favorables en municipios con mayor desarrollo”²⁹

Es por todo esto que aunque la migración en Zacatlán se note menos que en algunos otros municipios de estado de Puebla, existe dentro del municipio, principalmente por lo que ya mencionamos, el desarrollo es menor, ya que la capital es la que genera

²⁹ Observatorio Ciudadano Sobre Políticas Públicas Para Migrantes – Puebla, “ Lo más Nuevo”, (2013 [citado el 2 de Diciembre del 2013] Observatorio Migración Puebla): disponible en <http://observatoriomigracionpuebla.org/>

que las empresas se enfoquen en ella e inviertan directamente en Puebla, dejando a un lado los pequeños municipios que apenas van en desarrollo es aquí donde entra la teoría de “teoría de redes sociales” que ya mencionamos al principio en el marco teórico.

No obstante, aunque el desarrollo en Zacatlán es un poco lento a comparación de los demás municipios, el hecho de convertirse en pueblo mágico ha ayudado en gran medida a que Zacatlán vaya creciendo poco a poco ya que no solo ha podido generar un poco más de empleos que anteriormente, sino que también ha recibido mucho turismo que ayuda a las pequeñas empresas existentes, sin embargo como lo hemos mencionado durante todo el trabajo, estas empresas se benefician principalmente así mismas antes que ayudar al municipio o a las personas que viven en él.

La migración que se da hacia los Estados Unidos no solo se da de forma ilegal, sino también se da de forma legal, muchos de las personas capacitadas y con licenciatura buscan la manera de poder trabajar en el extranjero, debido a que allá se gana mejor de lo que se puede ganar en México, además si se está capacitado y se da la oportunidad de trabajar en otro lugar que promete más que el actual, es evidente que no se desperdiciara la oportunidad de aceptarlo y si se tiene una familia con mucha más razón se darán las ganas de dejar el lugar natal para poder mejorar el estilo de vida.

Las personas que se van legalmente, al igual que los indocumentados tienen un promedio de entre 20 y 24 años, en el caso del municipio de Zacatlán este promedio es evidente ya que son los jóvenes los que están más preparados que los padres, los que en su mayoría han podido terminar una licenciatura y los que tienen una nueva perspectiva de vida, que como lo habíamos mencionado anteriormente, es diferente la forma de pensar de un joven de 20 a 24 años que la de un adulto de entre 50 y 80, puesto que ellos están aún apegados a otras costumbres e inclusive muy apegados a la religión, cosa que muchos jóvenes en la actualidad han decidido dejar a un lado o por lo menos darle menos importancia de la que se le daba antes, a esto le aumentamos que la educación que se imparte en las escuelas también ha cambiado y es totalmente diferente a la que se les dio a nuestros padres, esto hace que los jóvenes estén más preparados intelectualmente y que ya no sea tan fáciles de manipular como en su momento se manipulaba las mente de los que hoy son los padres de familia.

La tabla IX que realizó el Instituto Nacional de Migración, nos presenta la tabla donde podemos observar cómo es que los jóvenes son los que migran de forma más consecutiva que los adultos, en ella podemos observar también que son más los

hombres que las mujeres los que deciden salir del país para poder conseguir trabajo en el extranjero.

Tabla IX: Extranjeros Documentados Para Trabajar con una FMTF

2.16 Extranjeros documentados para trabajar con una Forma Migratoria de Trabajador Fronterizo (FMTF)^{2/}, por grupo quinquenales de edad y sexo, enero-junio 2012^{p/}

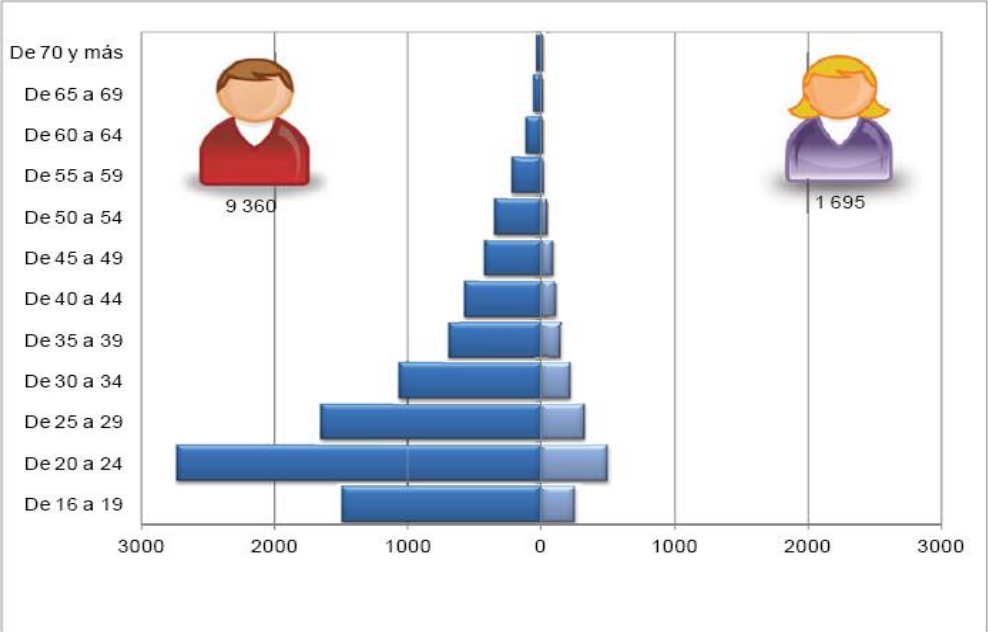

Fuente: INM: Extranjeros Documentados Para Trabajar con una FMTF

A pesar de que es importante tener en cuenta que la migración no solo se da ilegalmente sino también legalmente y que son nuestros profesionistas de cada día los que han logrado tener un avance y lograr un renombre en el extranjero, el presente trabajo se enfoca principalmente en las personas que deciden dejar el municipio no porque así lo desean, sino porque es necesario para poder mantener a su familia o mantenerse ellos, ya que la constante falta de trabajo que existe no solo en el municipio sino también en el país, hace necesario el que tengan que dejar el lugar donde nacieron para enfrentarse a un país que tiene (como todo en la vida) sus ventajas y desventajas para las personas.

Actualmente se realizan matrículas consulares que sirven como identificación oficial para todos aquellos que se encuentran en el extranjero, sin embargo no sirve como

algún tipo de forma de regularización migratoria, estas son exclusivamente para poder identificarse y realizar cualquier tipo de trámite que sea necesario

“La matrícula consular mexicana es un documento oficial emitido por el Gobierno de México para registrar a sus ciudadanos en el exterior. La emisión de estos documentos es reconocida en la Convención de Viena sobre Relaciones Consulares. Los Consulados mexicanos han otorgado estos certificados a sus nacionales desde 1871. Es un documento exclusivo para mexicanos; es válido para retornar a México; y no es válido para viajar a otros países o para la realización de algunos trámites migratorios.”³⁰

Todas estas matrículas, al igual que cualquier identificación actual, cuentan con ciertas características que impiden que se falsifiquen fácilmente ya que la tecnología que actualmente usamos hace que todo esto sea posible y es la misma la que ayuda en ciertas ocasiones a falsificar los documentos, puesto que como en todo, siempre existen personas capaces de sobrepasar los límites y es por ello que se han hecho diferentes debates acerca de si es o no viable otorgar este tipo de matrículas.

En la tabla X que presenta el Instituto de los Mexicanos en el Exterior (IME) realizada en el 2011 podemos observar que el municipio de Zacatlán es uno de los que más ha obtenido este tipo de matrículas en los consulados y aunque el porcentaje indique un .0% a comparación de los demás municipios, cuenta con un número importante de matrículas obtenidas.

³⁰ Instituto de Mexicanos en el Exterior, “Matricula Consular”, (2005 [citado el 2 de Diciembre del 2013] IME): disponible en http://www.ime.gob.mx/agenda_migratoria/matricula.htm

Tabla X: Matrículas Consulares de Alta Seguridad por Municipio a originarios del Estado de Puebla en los consulados de México en Estados Unidos 2011

Consulado	Municipio Origen	Número de Matriculas	Porcentaje de Matriculas
	TUZAMAPAN DE GALEANA	1	.0%
	VENUSTIANO CARRANZA	11	.0%
	VICENTE GUERRERO	33	.1%
	XAYACATLAN DE BRAVO	1	.0%
	XICOTEPEC	16	.0%
	XIUTETELCO	7	.0%
	XOCHILTEPEC	6	.0%
	YAONAHUAC	2	.0%
	YEHUALTEPEC	12	.0%
	ZACAPALA	13	.0%
	ZACAPOAXTLA	14	.0%
	ZACATLAN	26	.0%
	ZAPOTITLAN	1	.0%
	ZAUTLA	3	.0%
	ZIHUATEUTLA	3	.0%

Fuente: IME: Matrículas Consulares de Alta Seguridad por Municipio a originarios del Estado de Puebla en los consulados de México en Estados Unidos 2011

Para la fortuna de todas estas personas que se encuentran en el extranjero, actualmente Puebla consta con programas y políticas que ayudan a los migrantes, todos estos programas también han llegado a Zacatlán y aunque son programas recientes, y que no cuentan aún con la información suficiente para poder tener en cuenta cual es con exactitud la migración ilegal dentro del municipio, están dando su mejor esfuerzo para que las estadísticas que están llevando a cabo sean las correspondientes al nivel del programa y puedan así tener estadísticas más recientes, debido a que como lo pudimos ver en nuestro trabajo, ni siquiera el INEGI cuenta con estadísticas actuales de la migración de los municipios que tiene el estado de Puebla.

El principal programa, (y el único por el momento) con el que cuenta Zacatlán es la Coordinación Estatal de Asuntos Internacionales y Apoyo al Migrante Poblano (CEAIAMP) su principal objetivo es “Apoyar la protección a ciudadanos poblanos y a sus familias en el extranjero y en sus lugares de origen, conforme a la política exterior de México a través de oficinas en el extranjero y en el interior del Estado de Puebla, mediante la solicitud de documentos para la obtención de pasaporte y/o matricula consular, apoyo y protección a poblanos que se encuentren en situación de riesgo y orientación de proyectos productivos y/o de infraestructura para beneficio de los migrantes poblanos.”³¹

Cuenta además con 2 direcciones que son la de Agenda Internacional y de Vinculación y Cooperación Internacional, la primera tiene el fin de realizar algunas visitas al extranjero para representar al gobierno de Puebla y sus municipios, la segunda realiza como su nombre lo dice, la vinculación existente del gobierno de Puebla con organismos internacionales

La CEAIAMP trabaja con otras dependencias para poder realizar los documentos necesarios que el migrante requiere, algunas de estas dependencias son: el registro civil, la secretaria de educación pública, y la Procuraduría general del estado, con el apoyo de estas los tramites que se les dan a los migrantes son gratuitos, entre los tramites que destaca son:

Documentación

Rectificación de Actas

Constancia de No Antecedentes Penales

³¹Gobierno de Puebla, “Apoyo a Migrantes”, (2013 [citado el 6 de Diciembre del 2013] CEAI): disponible en <http://www.ceai.pue.gob.mx/index.php/apoyo-a-migrantes>

Licencia de Conducir
Actas de Registro Civil
Constancias de Vecindad
Constancia de Estudio
Certificado de Estudios

Protección

Orientación Jurídica
Permiso Humanitario
Visa
Desaparecidos
Asesoría para el Traslado de Enfermos
Detenidos

Programas

Programa de Traslado de Restos
Programa de Repatriación Humana
Programa de Salud Preventiva
Fondo de Apoyo a Migrantes (FAM)
Desarrollo Integral y Reinserción de Migrantes Poblanos (DIRMP)³²

Como ya lo mencionamos, el apoyo no solo es a los que se encuentran ya en Estados Unidos sino también a las familias de los migrantes que aún se encuentran en el municipio, se encargan también de difundirles la información acerca de los derechos que cuentan ya que muchos de ellos no tienen la menor idea de cuáles son estos derechos y es por ello que sufren el abuso de muchas personas, EL SER INMIGRANTE NO SIGNIFICA SER DELINCUENTE! y son pocos (principalmente en Estados Unidos) los que se dan cuenta de esto, creen que todos aquellos que llegan de forma ilegal a un país es porque son personas que han cometido delitos, que son muy pobres y es por ello deciden irse a otros países que les resulta mejor.

³² Gobierno de Puebla, “Apoyo a Migrantes”

No obstante cabe mencionar que hay otros que están conscientes del daño que se les hace a los indocumentados y están decididos a hacer programas para apoyarlos, o simplemente están de acuerdo en todas aquellas leyes y reformas que solo buscan ayudar a los migrantes, como lo es la reforma migratoria que aún no se ha podido poner en práctica pero que tiene muy buenas ideas para todos los que ya tienen tiempo en el exterior y que ya son merecedores de una legal instancia (principalmente los *Dreamers* que son indocumentados que llegaron a Estados Unidos cuando eran niños).

La CEAIAMP se encarga de ponerse en contacto con las estaciones migratorias que cuentan con personas del municipio y hacen la repatriación de los mismos, los cuales regresan en primer lugar a la capital para después ser mandados nuevamente al municipio de Zacatlán, la Repatriación Humana no es otra cosa más que el traslado de todos aquellos indocumentados que se encuentran en alguna ciudad fronteriza o en las estaciones ya mencionadas.

También hacen el traslado de restos, es decir mandan los cuerpos (sin ningún costo) de todas aquellas personas que no lograron llegar con vida a los Estados Unidos, y los que lo lograron y tienen tiempo allá y por cuestiones de salud, edad, homicidio etc. pasaron a mejor vida, son trasladados al aeropuerto de México para después ser traídos al municipio para que se lleve a cabo el funeral correspondiente. Del mismo modo hacen los traslados de enfermos, todos aquellos que tengan alguna enfermedad de fase terminal y su decisión es regresar a su lugar de origen, son traídos gratuitamente de igual forma que los traslados de restos.

Cuando algún migrante se encuentra perdido o extraviado, esta coordinación es la encargada de hacer un análisis junto con la Secretaria de Relaciones Exteriores para localizar el paradero del indocumentado o persona de legal instancia e informarles de la manera más inmediata posible a sus familiares que han pedido de manera atenta que se les dé información sobre el familiar en cuestión.

La coordinación, les da informes detallados a la población que recurre a ella de que es lo que tienen que hacer en caso de ser arrestado o detenido, les da la información de los derechos básicos a los que tienen acceso y de los cuales no se les pueden ser denegados aun siendo indocumentados como lo son “EL DERECHO A COMUNICARSE A UN CONSULADO, PERMANECER CALLADOS Y SOLICITAR UN ABOGADO” entre muchos consejos más que les son de gran ayuda cuando se encuentran fuera del país

ilegalmente y son arrestados, también se les dan consejos para aquellos que deciden viajar legalmente y que en ocasiones también sufren abuso de sus derechos, de igual forma se les orienta de la mejor manera para no tener que ser víctima como muchos otros mexicanos.

La creación del CEAIAMP en el municipio fue el 14 de Septiembre del 2011, a tan solo 5 meses de la creación de la misma en el Estado de Puebla, pero no fue sino hasta el 16 de marzo del 2012 que “los Diputados Jorge Luis Coriche Avilés, Edgar Sánchez Gómez y Felipe David Espinoza Rodríguez integrantes del Grupo Legislativo del Partido Revolucionario Institucional, inauguraron la Oficina Regional de Apoyo al Migrante Poblano”³³, las oficinas de esta dependencia dentro del municipio de Zacatlán, se encuentran ubicadas en Nigromante #8Col. La Ciénega, contando con la Lic. Magally Velázquez Ordóñez como encargada de CEAIAMP en la oficina regional de Zacatlán.

Cuenta con 4 oficinas regionales en las que destaca Zacatlán, Acatlán de Osorio, Chiautla de Tapia e Izúcar de Matamoros, y tres oficinas en el extranjero, las llamadas casas Puebla que habíamos mencionado anteriormente durante el trabajo, están “mi casa en Puebla de los Ángeles, Mi casa en Puebla de Nueva York, y Mi casa en Puebla de Passaic, todas ellas con la total atención a los migrantes que se encuentran en Estados Unidos y son principalmente de Puebla o aquellas familias que se encuentran en el Estado y necesitan atención, aclaración de dudas y ayuda para resolver todos sus trámites.

La coordinación cuenta con la suficiente información para todos aquellos familiares que se encuentran dentro del municipio y desean realizar algún tipo de trámite del familiar que se encuentra en la zona Norte o simplemente busca ayudar a los extranjeros que se encuentran ya en los Estados Unidos, sin embargo, esta información es poco difundida dentro del municipio y son pocos los que saben de la existencia de la misma. Si a esto le aumentamos que como la coordinación tiene poco tiempo de llevar a cabo sus funciones dentro del municipio y cuenta con muy poca información acerca de cuantos son los migrantes que salen cada año del municipio al Norte, solo nos lleva a la conclusión que el

³³ Legislatura H. Congreso del Estado de Puebla, “Inauguran Diputados Oficina Regional de Apoyo al Poblano Migrante en Zacatlán” (20 de Marzo del 2012 [citado el 2 de Diciembre del 2013] Congreso del Estado de Puebla): disponible en http://www.congresopuebla.gob.mx/index.php?option=com_content&view=article&id=8441:inauguran-diputados-oficina-regional-de-apoyo-al-migrante-poblano-en-zacatlan&catid=100:noticias&Itemid=128

tema de la migración en Zacatlán es de poca importancia para el propio municipio, es necesaria la realización de encuestas y estadísticas para saber el dato exacto de cuantos son los que migran y el por qué lo hacen, además de que se necesitan más programas que ayuden a todos aquellos migrantes que de manera inevitable deciden dejar el municipio y hacer una urgente difusión de los mismos ya que si no es el propio municipio el que se encarga de resolver su propio problema interno nadie se encargara de hacerlo.

MUESTRA ESTADÍSTICA POR MEDIO DE SONDEOS SOCIALES

Para poder llegar a una conclusión más acertada del trabajo en cuestión, realizamos algunas encuestas a diferentes personas del lugar, comenzamos a realizar las encuestas con aquellas personas que son dueñas de alguna empresa o negocio propio como las que ya mencionamos anteriormente, las personas que tienen un trabajo fijo dentro del municipio, a algunas personas que tienen algún familiar en los Estados Unidos y a aquellas personas que han tenido la oportunidad de ir y regresar.

La grafica que tenemos en la tabla XI nos muestra en porcentaje de las personas a las que se realizaron las encuestas, dividiéndolos en hombres y mujeres mayores de 18 y hombres y mujeres menores de 18, como se puede observar las encuestas fueron realizadas a más hombres mayores de 18 pues son ellos los que han emigrado más frecuentemente a los Estados Unidos, sin embargo esto no quiere decir que los menores de edad no lo hayan intentado por lo menos una vez o que no tengan idea de lo que la migración implica para ellos y su familia, pues en muchas ocasiones son ellos los que más afectados resultan, de la misma forma podemos observar que las mujeres por lo regular son las que menos han decidido abandonar su lugar de origen pues son ellas las que se quedan a cuidar al resto de la familia que se queda a esperar las remesas de los que logran establecerse en el norte, y las que se convierten en “los padres y madres” de la familia.

TABLA XI: Grafica De Las Personas Encuestadas

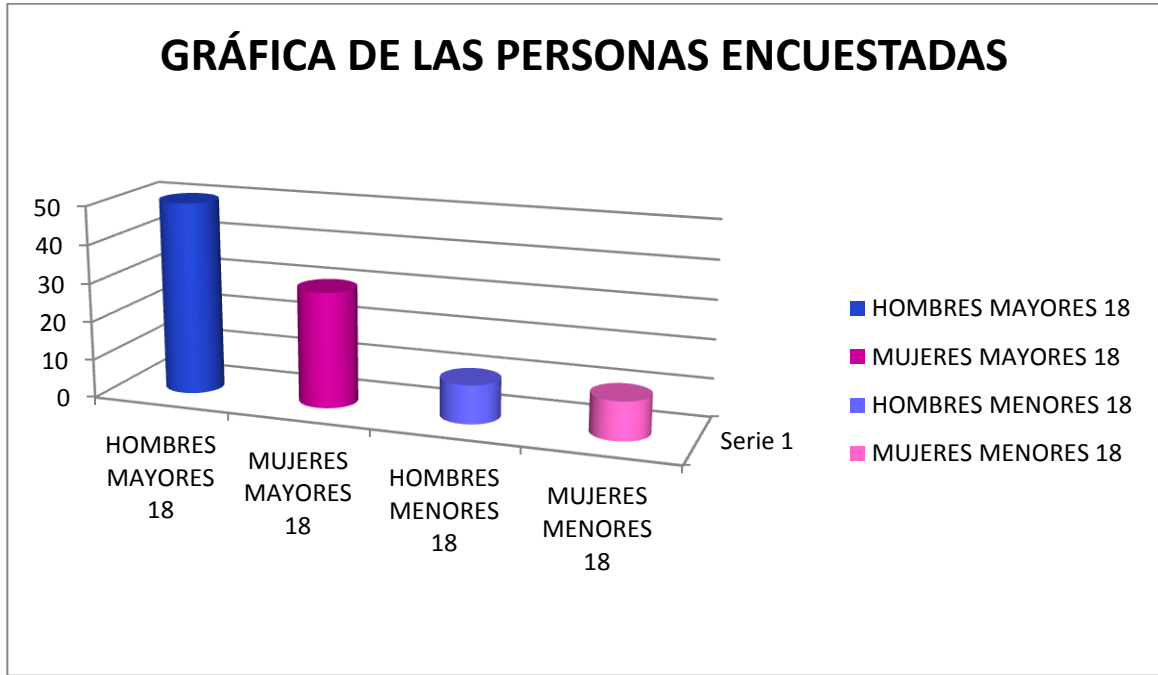

FUENTE: Elaboración propia

La respuesta de cada uno de ellos es evidentemente diferente, aquellas personas que son dueñas de algún negocio, concuerdan que la migración dentro del municipio de Zacatlán no se da, y de serlo así es poco visible, creen que no se tiene la necesidad de tener que migrar y mucho menos a un país que se encuentra tan lejos del municipio, también concuerdan en que de haber migración no es debido a la falta de trabajo, sino más bien por gusto, por necesidad laboral o de estudios superiores.

Las personas que tienen un trabajo fijo y las personas que se encuentran en el municipio y que no tienen ningún tipo de familiar en el extranjero, concuerdan en que si existe una notoria migración (aunque su punto de vista es que aunque es notoria, es muy baja comparada con la existente en la capital) pero que no es solo la razón de la falta de trabajo la que los hace salir del municipio, sino también la laboral y otras tantas más, creen que es más la gente que se ha ido a la capital a realizar sus estudios tanto de

licenciatura como de maestrías y doctorados ya que la falta de nivel educativo dentro del municipio es más que evidente, a pesar de que ya se han abierto incluso escuelas con incorporación a la Benemérita Universidad Autónoma de Puebla (BUAP), no obstante, el nivel sigue siendo muy bajo y por lo tanto poco suficiente a las necesidades de la población.

Todos aquellos que si cuentan con algún miembro de la familia en el extranjero, o han tenido la necesidad de ir al extranjero y han podido regresar, concuerdan que la migración si tiene un nivel medio dentro del municipio, ya que el que sea Pueblo Mágico no infiere ni ayuda en la decisión de no irse a obtener un mejor nivel de vida, están en total acuerdo que una de las principales razones por las que se emigra es por la evidente falta de trabajo que existe dentro del municipio, además de que los existentes son mal remunerados, haciendo que el dinero no sea suficiente para poder mantener a todos los miembros de la familia.

Además de que mencionaron que los principales trabajos que existen en Zacatlán y de los mejores pagados, son los que tienen los profesores de cualquier nivel educativo, por lo tanto, si existe una mayoría de trabajo para los profesores, esto termina haciendo a un lado a aquellos profesionistas que tienen una especialidad en otra rama distinta a la de la educación, convirtiéndose en razón suficiente para decidir irse a encontrar algún tipo de trabajo correspondiente a lo ya estudiado fuera del municipio e inclusive del país.

Las personas del municipio creen que si bien, los trabajos existentes en Estados Unidos no son tampoco los mejor pagados, por lo menos se gana más de lo que se puede ganar en el municipio e inclusive más de lo que se gana en cualquier parte de México y esto ayuda a poder mantener a la familia, es por ello, que aunque es un decisión difícil y complicada de realizar, pero es la mejor opción y en muchas ocasiones la única para poder salir adelante

La grafica XII nos muestra las opiniones que se comentaron anteriormente, especificando cuales son las principales causas por las que la gente de Zacatlán cree que se debe esta migración frecuente hacia los Estados Unidos, en estos resultados es muy notoria la diferencia de opinión dependiendo el sexo y edad de los encuestados puesto que en el caso de los hombres el mayor porcentaje se ve reflejado en “empresas de un solo dueño” pues creen que es la principal razón por la que la gente decide irse a otro país, algunos de ellos no solo dieron su opinión, sino también son personas que han ido no solo una vez a Estados Unidos de “mojados”, en el caso de las mujeres la “situación

económica” es la que apuestan que sea una de las razones que pone en primer lugar a la migración de sus familiares, pues en su mayoría son mujeres que se quedan a cuidar a sus familias mientras los esposos, hijos y hermanos deciden irse a encontrar una mejor vida para ellas, en el caso de los niños y adolescentes creen que “la falta de escuelas” es la razón por la que la gente se va del municipio, pues al no tener una noción de la falta de dinero como la tienen los padres de familia creen que la principal razón es que son las escuelas las que hacen falta dentro del municipio. No obstante sin importar la edad o el sexo, podemos observar que la migración si es un factor básico y un problema para el municipio de Zacatlán, y que la gente está consciente del problema que esto significa.

Gráfica XII: Principales causas de la Migración

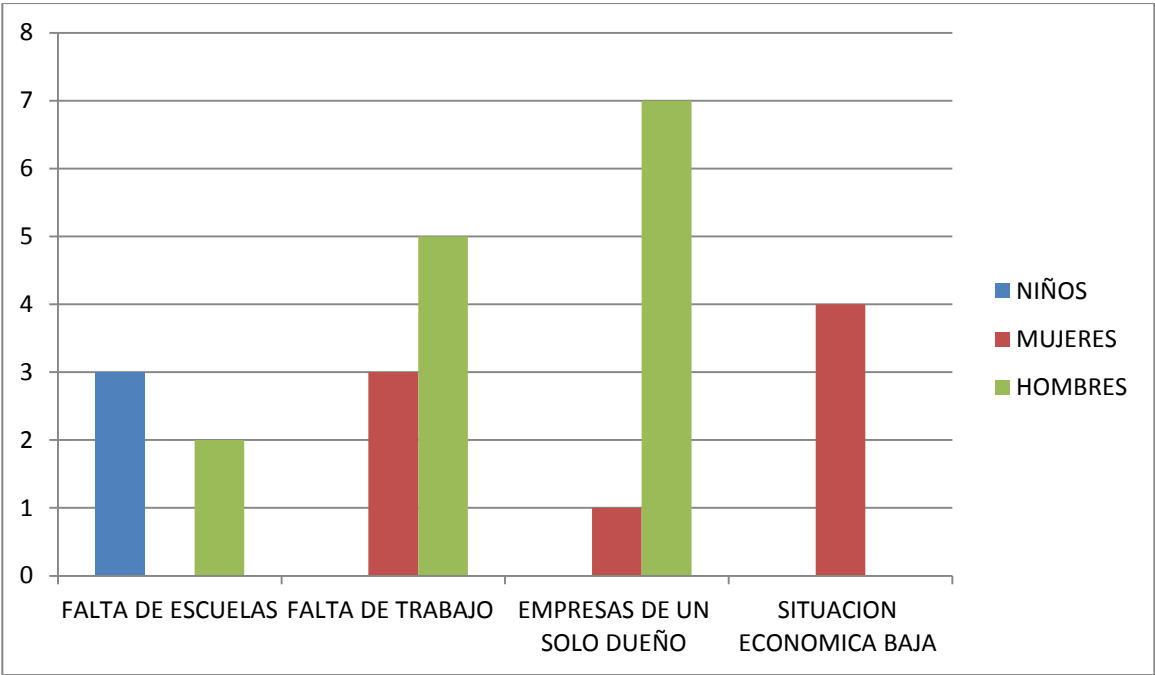

Fuente: Elaboración propia

Muchas de las personas que se entrevistaron están decididas a viajar y encontrarse con sus familiares que ya se encuentran en el Norte, por lo que se considera que la migración en Zacatlán aun seguirá existiendo en el presente año, es por eso también importante que sepan acerca de la CEAIAMP para que estén preparados y

conozcan los derechos a los que tienen acceso en caso de ser arrestados en alguna estación migratoria.

Si tomamos en cuenta las nuevas reformas que se están poniendo en práctica en México a partir del 2014, es lógico pensar que la migración no parará y será más notable que cualquier otro año (sin contar la época del programa bracero) ya que éstas afectan a muchas de las familias que tratan de sobrevivir con los salarios mínimos día a día, también hay que tomar en cuenta que los recortes de personal en las empresas medianas y grandes son también cada vez más notorios e inevitables

El miedo y la preocupación existente dentro de los mexicanos hará que la mejor decisión (y en su momento la más correcta) sea irse a otro país que prometa mucho más que este, un país que sea más justo y donde se les pague mejor por las actividades realizadas por parte de los profesionistas y también de aquellos que no lo son pero al igual que todos se ven en la necesidad de hacer dinero para poder mantenerse

Realizamos la tabla XI para demostrar el porcentaje aproximado de las personas que se encuentran en estado de migración y las que tienen algún familiar en Estados Unidos, así como los que ya tienen un trabajo fijo o negocio propio, de esta forma podemos observar con más claridad la información que ya se ha mencionado durante el trabajo realizado dentro del municipio

Tabla XIII: Migración Zacatlán-Estados Unidos

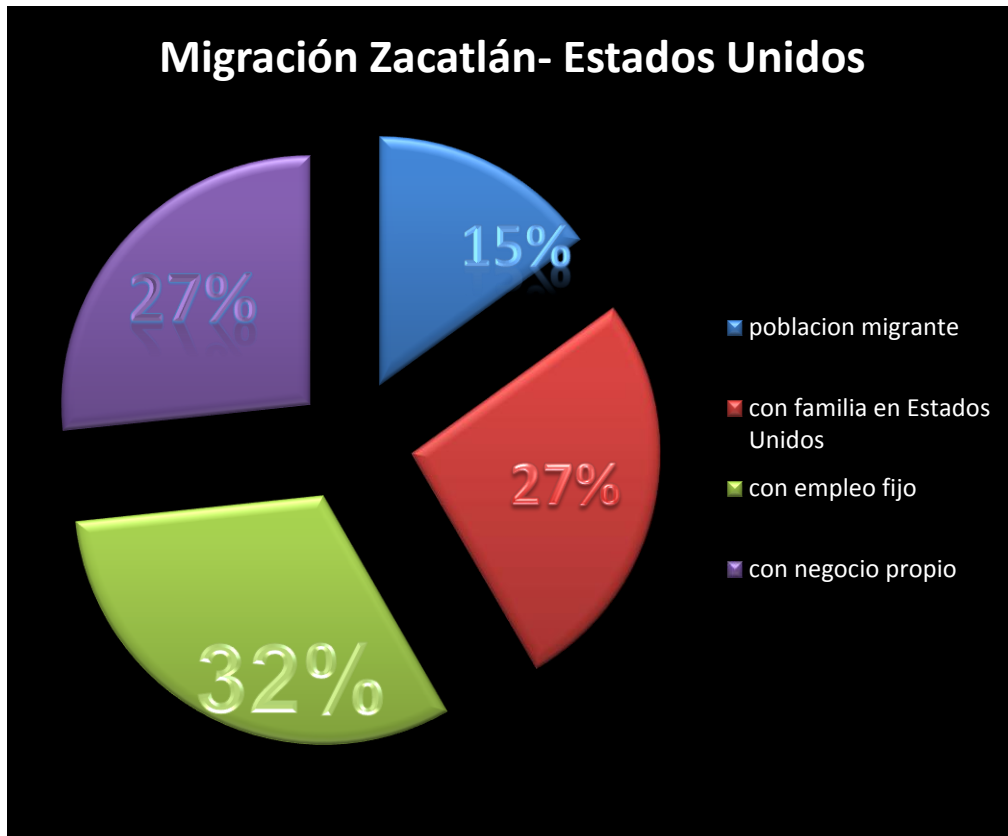

Fuente: Elaboración propia

Las encuestas también fueron realizadas para saber cuántas de las personas tenían idea de que existía un programa dentro de Zacatlán que brinda apoyo a todos los migrantes y sus familiares, nos pudimos percatar que son muy pocos los que saben que existe este programa, inclusive los que por la necesidad debieran saber de la existencia del mismo, no tienen ni la menor idea de que existe y donde se encuentra ubicado y mucho menos de todas los beneficios que tiene. Como el programa comenzó en el 2011 tuvo algunos problemas para poder ubicarse en algún lugar céntrico del municipio, es por ello que les cuesta más trabajo localizarlo, además de que la difusión del mismo es muy poca hasta el momento.

Al platicar con la licenciada Magally Velázquez Ordóñez encargada del CAIAMP en el municipio, nos pudimos dar cuenta que aun cuentan con muy poca información

acerca de la migración de Zacatlán hacia el extranjero, además de que ella misma nos confirmó que por falta de tiempo, no se le ha podido dar la difusión que se merece a la coordinación, sin embargo nos hizo saber que están realizando encuestas correspondientes para poder realizar estadísticas y tener la información correcta y actualizada de la migración, ya que por el momento solo cuenta con la información que tiene el INEGI y que se presentó durante este trabajo (y que tampoco tienen datos tan actuales, no solo de Zacatlán sino de ningún municipio)

Todos aquellos que cuentan con familia en Estados Unidos han tenido que realizar los trámites que realiza el CAIAMP y es por ello que si tienen idea de que existe este programa y las funciones con las que cuenta, sin embargo, de este porcentaje de personas que cuentan con algún familiar en el exterior, son solo el 30% los que saben de la existencia de la coordinación dentro del municipio, ya que muchos de ellos acuden a las instalaciones que se encuentran en la capital o simplemente no tienen la menor idea de que es esta coordinación, para que sirva y en que puede ayudarlos, es por ello que la difusión de la misma debiera ser más extensa para que la población este consiente del fenómeno y de los programas que pueden ayudarlos.

Tabla XIV: Personas que conocen algún tipo de programa de Migración

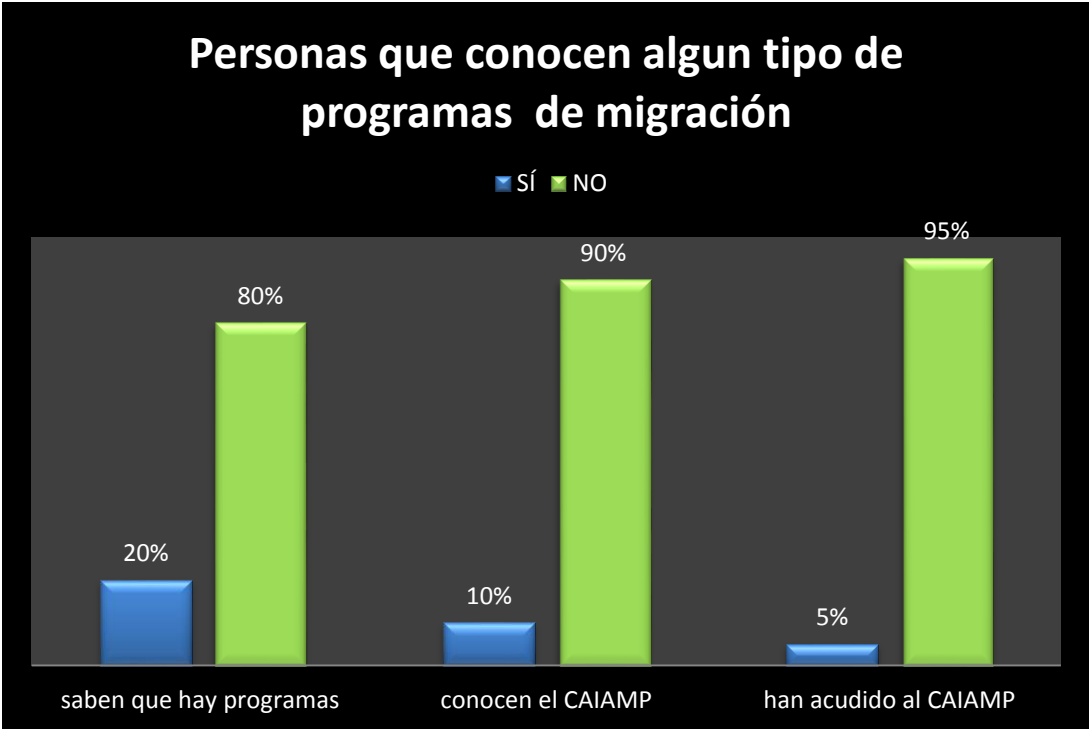

Fuente: Elaboración propia

En la tabla XIV podemos observar que el porcentaje de personas que tienen idea de que existen programas para apoyar a los migrantes es muy bajo, algunas de ellas están conscientes de que si existen programas pero no saben cuáles son y cuales ayudan al municipio, por lo tanto no tienen idea de que existe el CAIAMP dentro de Zacatlán y que el apoyo que brinda es gratuito, en primer lugar (como ya lo mencionamos anteriormente) porque no se encuentran en un lugar muy transitado por los ciudadanos, en segundo porque la difusión es muy poca y en tercero porque no es un tema que sea de gran importancia para los que viven ahí

Conclusiones

Como pudimos observar durante el presente trabajo, Zacatlán es un municipio lleno de gran diversidad y tradiciones que tienen aún muy presentes, es por ello que se ha convertido en Pueblo Mágico y ha logrado tener un renombre e importancia internacionalmente ya que ha logrado que todos sus productos sean llevados a toda la República e inclusive a gran parte de América Latina.

Cuando hablamos de migración, por lo regular se habla principalmente de los países, es por ello que demostramos que es necesario saber más acerca de los municipios de cada Estado y su migración (como lo es el caso de Zacatlán) ya que los datos son pocos y no es posible saber con exactitud cuánto es el porcentaje de las personas que deciden irse a los Estados Unidos.

Es importante mencionar que la migración en el municipio de Zacatlán es baja a comparación de otros municipios, sin embargo no deja de ser un tema importante tanto para los que somos originarios del mismo como para el propio Estado quien es el encargado de presentar los números que demuestran la migración existente en Puebla, a pesar de ello, Zacatlán ha presentado gran importancia al tema en los últimos años ya que se ha encargado de traer programas existentes en el Estado para que puedan hacerse cargo de la migración que existe en el municipio, así como las familias de los mismos que se quedan y reciben remesas.

Como lo mencionamos, las remesas tienen un papel muy importante para cualquier tipo de sociedad, así como lo es la de Zacatlán, ya que son estas las que hacen que funcionen todas estas pequeñas empresas que se encuentran dentro del municipio y de esta forma salen adelante y van creciendo poco a poco a manera de ser cada vez más reconocidas a nivel nacional e internacional.

La migración en Zacatlán hacia Estados Unidos no solo es ilegalmente, también existe una gran cantidad de profesionistas que se van a conseguir empleos ya que allá son mejor remunerados, puesto que están lo suficientemente capacitados para poder desempeñar los trabajos a los cuales son requeridos o cualquier empresa en los que son contratados, como el inglés es un idioma básico dentro de la mayoría de las licenciaturas que existen hoy en día, es más fácil que los jóvenes puedan conseguir empleos en estas grandes ciudades como lo es Estados Unidos, ya que como lo pudimos observar en las gráficas, son los jóvenes los que viajan más hacia diferentes partes del país, aunque no

dejamos a un lado a los niños y personas mayores de 30 años, estas también viajan constantemente a otros lugares.

También tenemos el caso de personas que cuentan con familiares en este país (Estados Unidos) y viajan constantemente a visitar a sus familias pero no se quedan de forma definitiva allá, solo viajan temporalmente, de ellos, también cuenta con un gran porcentaje Zacatlán, ya que son todas aquellas familias que cuentan con el dinero suficiente para viajar a este tipo de países donde la vida suele ser más costosa, aquellos que no tienen la necesidad de quedarse debido a que se encuentran en una buena posición económica dentro del municipio y no les es necesario tener que quedarse en el Norte del país.

Finalmente llegamos a las personas que nos interesan, a las que hicieron que este trabajo tuviera importancia a pesar de demostrar que el municipio cuenta con un flujo muy bajo de migración, “los inmigrantes ilegales”, son ellos los que nos permiten demostrar que Zacatlán es también un expulsor de personas hacia los Estados Unidos, aunque en menor cantidad pero los hay y es por ellos que realizamos nuestro trabajo.

Nuestro principal objetivo del trabajo era demostrar que las personas que deciden irse hacia los Estados Unidos era para encontrar un mejor nivel de vida económico, ya que como Zacatlán es muy pequeño, no cuenta con los suficientes trabajos para que las personas puedan quedarse y no tener que emigrar a otros lugares, además de que las pequeñas empresas existentes en el municipio son principalmente llevadas por familias y cuentan con muy poco personal.

Al realizar las debidas encuestas, nos pudimos percatar que comprensiblemente, las respuestas eran diferentes dependiendo a quien se les practicaban, ya que evidentemente las personas que cuentan con alguna empresa dentro del municipio, no creen que la principal causa de migración sea por falta de trabajo o porque Zacatlán cuente con un nivel económico bajo, en cambio, los que han tenido la necesidad de migrar a los Estados Unidos y por alguna razón regresaron a Zacatlán y algunos de los que tienen familiares en ese país, concuerdan que la falta de trabajo existente en el municipio es una de las principales causas por las que han tenido que dejarlo para poder conseguir más dinero y de esta forma mantener a las familias

Algunos de ellos han decidido viajar solos y al llegar allá mandan dinero (remesas) a sus familias, mientras que otros han decidido emprender el viaje en familia, cargando inclusive con hijos menores de edad que son los que corren más riesgos, es evidente que a quienes afecta más este fenómeno es a estos menores, ya que son ellos los que al

sufrir un cambio tan grande les resulta más difícil adaptarse, sin contemplar que al dejar la escuela implica en muchas ocasiones que difícilmente puedan volver a ingresar a una dentro de ese país, ya que la falta de inglés y el no tener papeles en orden provoca que esto les sea imposible, o por lo menos, que pasen un tiempo sin poder recuperar los estudios nuevamente, otros se ven en la necesidad de tener que trabajar para ayudar a la familia dejando a un lado los estudios definitivamente

Las familias que se quedan en Zacatlán son apoyadas por la Coordinación Estatal de Asuntos Internacionales y Apoyo al Migrante Poblano (CEAIAMP) que como mencionamos, es la encargada de realizar todos los trámites necesarios para los migrantes y sus familias gratuitamente, lamentablemente son pocos los que tienen idea de la existencia del mismo y las funciones que desempeña, es por ello que necesariamente se le debe dar más difusión para que las familias o cualquier persona que desee o necesite hacer un trámite pueda acudir a las instalaciones.

Para que esto funcione de una mejor manera los que integran la coordinación en Zacatlán se comprometieron a realizar las difusiones necesarias para que la gente pueda conocer acerca de ellos, además se comprometieron también a realizar las encuestas y estadísticas necesarias para que se tenga un mejor dato acerca de la migración existente en el municipio debido a que actualmente solo cuentan con datos que el Instituto Nacional de Estadística y Geografía (INEGI) tiene en su página oficial, y que evidentemente no son datos tan recientes provocando que no se sepa con exactitud cuántas son las personas que emigran en la actualidad.

Al realizar las encuestas y observar el modo en que trabajan las empresas dentro del municipio, nos pudimos percatar que efectivamente, las personas que se encuentran a cargo de las mismas no tienen el conocimiento tan amplio de la falta de empleo que existe en Zacatlán y que la falta de empleo dentro del mismo si ha provocado que la migración se convierta en una de las principales causas por las que la gente se va a Estados Unidos y algunos otros permanecen en la capital.

A pesar de que Zacatlán cuenta con un gran número de empresas como lo son “Armas Trejo”, los vinos y refrescos “manzanita Zacatlán”, “relojes centenario” “vinos” entre otros, que tienen una función única y de gran importancia que cualquier otra dentro del Estado de Puebla, no son suficientes para que su economía sea lo suficientemente elevada y evite la migración Zacatlán-Estados Unidos.

Durante el presente trabajo también pudimos darnos cuenta que la falta de información de los municipios como lo es Zacatlán, en cuanto a la migración, es más

grande de lo que se imaginaba, puesto que hay muy pocos datos de la misma y los datos existentes no son tan recientes como se espera, sin embargo, no fue obstáculo para poder realizar el trabajo y llegar a la conclusión que desde un principio se deseaba llegar “a pesar de que Zacatlán se ha convertido en Pueblo Mágico y esto ha hecho que la economía haya crecido desde el año de En que le dieron este nombre, no ha sido suficiente para detener la migración en el municipio, ya que muchas personas aún tienen la idea de que es mejor estar en otro país en donde se puede ganar más dinero, además de que muchas de las familias que aun pertenecen en Zacatlán y tienen a algún miembro en el Norte del país, han decidido, o por lo menos pensado en irse para poder arreglar su situación económica”.

Es por ello que no podemos hacer a un lado la migración existente dentro del municipio, a pesar de que las cifras nos demuestren que es muy poca, no quiere decir que la tengamos que hacer a un lado y concentrarnos en los que tienen mayor cifra, debido a que de estas ya tenemos la suficiente información y sabemos con mayor exactitud por qué deciden migrar, sin embargo los casos más pequeños como lo son Zacatlán deberían de ser de mayor importancias puesto que si bien, la migración hoy es menor, tal vez el día de mañana lo encontramos dentro de las cifras rojas, antes de que esto suceda, es necesario resolver el problema dentro del municipio y darle mayor importancia al tema de la migración.

Es necesario no solo hacer difusión del único programa por el momento existente en el municipio, sino también crear otros programas para que sean de gran ayuda a los migrantes y a sus familias, programas que sean gratuitos y ayuden al igual que el CAIAMP a que la gente que decide viajar aprenda de los derechos a los que son merecedores y no sean víctimas del incumplimiento de los mismos.

BIBLIOGRAFÍAS

Autor Desconocido “Remesa” *Definición de* (2008 [citado el 8 de Noviembre del 2013]): disponible en

<http://definicion.de/remesa/>

CAD S.A. de C.V, “Ubicación y clima de Zacatlán”, *Club Planeta* [citado el 7 de Octubre del 2013] El Cloima): disponible en

http://www.elclima.com.mx/ubicacion_y_clima_de_zacatlan.htm

Compañía Relojes Centenario, “Currículum” *Relojes Centenario*, (2013 [citado el 8 de Noviembre del 2013] Centenario): disponible en <http://www.centenario.com.mx/>

Consejo Nacional de Población, “Índices de intensidad migratoria México-Estados Unidos por entidad federativa y municipio” (2010 [citado el 2 de Diciembre] CONAPO): disponible en

http://www.conapo.gob.mx/work/models/CONAPO/intensidad_migratoria/anexos/Anexo_B_2.pdf

Consejo Nacional de Población, “Intensidad Migratoria a Nivel Estatal y Municipal” (2010 [citado el 8 de Noviembre del 2013] CONAPO): disponible en

http://www.conapo.gob.mx/work/models/CONAPO/intensidad_migratoria/pdf/IIM_Estatal_y_Municipal.pdf

Contraparte Informativa S.A de C.V, “Se inaugura la oficina de Representación de la CEAMP, *Contraparte* (1 de Octubre del 2008 [citado el 2 de Diciembre del 2013]):

disponible en http://www.contraparteinformativa.com/despliegue-noticia.php?-Noticias-Puebla--Se-inaugura-la-Oficina-de-Representaci%F3n-de-la-CEAMP-&id_noticia=12961

García Rocío, “Un Estado de la cuestión de las teorías de las migraciones”, *historia contemporánea*, no.23 (2003 [citado el 7 de octubre del 2013]): disponible en

<http://www.ehu.es/ojs/index.php/HC/article/view/5455/5307>

Gaviria, Mario “La Teoría de la Causación Acumulativa”, *Biblioteca Virtual de Derecho, Economía y Ciencias Sociales* (2010 [citado el 7 de Octubre del 2013] eumed.net):

disponible en <http://www.eumed.net/libros-gratis/2010f/873/teoria%20de%20la%20causacion%20acumulativa.htm>

Gobierno de Zacatlán, “Geografía”, *Zacatlán de las Manzanas* (2012[citado el 7 de Octubre del 2013] Zacatlán de las Manzanas): disponible en <http://www.zacatlanelasmanzanas.com.mx/geografia.html>

Gobierno de Puebla, “Apoyo a Migrantes”, (2013 [citado el 6 de Diciembre del 2013] CEAI): disponible en <http://www.ceai.pue.gob.mx/index.php/apoyo-a-migrantes>

González Misael, “Puebla es una entidad segura para los Migrantes” *Puebla Noticias* (25 de Noviembre del 2013 [citado el 2 de Diciembre del 2013] Puebla Noticias): disponible en <http://www.pueblanoticias.com.mx/noticia/puebla-es-una-entidad-segura-para-los-migrantes:-misael-gonzalez-martinez-44917/>

Hernández, Carlos y Salado, Miguel “La migración y las teorías relacionadas”, Colección de Tesis Digitales Universidad de las Américas Puebla, (10 de junio de 2004[citado 7 de octubre del 2013] UDLAP Bibliotecas): disponible en http://catarina.udlap.mx/u_dl_a/tales/documentos/lri/hernandez_r_ca/indice.html

Instituto de Mexicanos en el Exterior, “Matricula Consular”, (2005 [citado el 2 de Diciembre del 2013] IME): disponible en http://www.ime.gob.mx/agenda_migratoria/matricula.htm

Instituto Nacional de Estadística, Geografía e informática, “La Migración en Puebla”, (2005[citado el 2 de Diciembre del 2013] INEGI): disponible en http://www.inegi.org.mx/prod_serv/contenidos/espanol/bvinegi/productos/censos/poblacion/migracion/migra_puebla_1.pdf

Legislatura H. Congreso del Estado de Puebla, “Inauguran Diputados Oficinal Regional de Apoyo al Poblano Migrante en Zacatlán” (20 de Marzo del 2012 [citado el 2 de Diciembre del 2013] Congreso del Estado de Puebla): disponible en http://www.congresopuebla.gob.mx/index.php?option=com_content&view=article&id=8441:inauguran-diputados-oficina-regional-de-apoyo-al-migrante-poblano-en-zacatlan&catid=100:noticias&Itemid=128

Los Karnalitos, “Zacatlán de las Manzanas (Puebla), *Blog para el conocimiento de los mejores pueblos mágicos de México*, (2 de octubre del 2012 [citado el 8 de Noviembre del 2013] Pueblos Mágicos de México): disponible en <http://pueblomagicomexico.wordpress.com/2012/10/02/zacatlan-de-las-manzanas-puebla/>

Lozares, Carlos “La teoría de las Redes Sociales”, (1996 [citado el 7 de Octubre del 2013] alejandroorg) ed. Dr. Alejandro García Garnica: disponible en <http://alejandrogg.com.mx/temario3/Carlos-redes%20sociales.pdf>

Manufacturas Trejo “Compañía”[citado el 8 de Noviembre del 2013] Zacatlán de las Manzanas): disponible en [_ http://manufacturastrejo.com/compania.htm](http://manufacturastrejo.com/compania.htm)

Observatorio Ciudadano Sobre Políticas Públicas Para Migrantes – Puebla, “ Lo más Nuevo”, (2013 [citado el 2 de Diciembre del 2013] Observatorio Migración Puebla): disponible en <http://observatoriomigracionpuebla.org/>

Secretaria del Desarrollo Social, “ Programa 3x1 para Migrantes”, (2013[citado el 2 de Diciembre del 2013] SEDESOL): disponible en http://www.sedesol.gob.mx/es/SEDESOL/Infomacion_del_Programa3x1

Secretaria de Educación de Jalisco, “¿Qué es el PROBLEM?” *edu* (Septiembre 10 del 2013[citado el 2 de Diciembre del 2013]): disponible en <http://portalsej.jalisco.gob.mx/problem-jal/%C2%BFqu%C3%A9-es-el-problem>

Secretaria de Gobernación, “Funcionamiento de las estaciones migratorias del instituto nacional de migración, 2007”, *Informe* (27 de Febrero del 2007 [citado el 2 de Diciembre del 2013] INM): disponible en <http://www.elfaro.net/templates/elfaro/migracion/informe.pdf>

Secretaria de Turismo, “Reglas de operación”, *Pueblos mágicos* (2012 [citado el 7 de Octubre del 2013] SECTUR): disponible en http://www.sectur.gob.mx/work/models/sectur/Resource/99fbd793-a344-4b98-9633-78607f33cb8f/Reglas_de_operacion.pdf

Tamayo, Rafael “Crecimiento económico regional: una sinopsis de la teoría y su conexión explícita con las políticas públicas” *Gestión Política y Pública*, no. 7 [citado el 7 de Octubre del 2013] CIDE: disponible en http://www.gestionypoliticapublica.cide.edu/num_anteriores/Vol.VII_No.I_1ersem/TFR_Vol_7_No.I_1sem.pdf

Tribuna Comunicaciones, “En marcha doceava edición del programa Bienvenido Poblano de la SEGOB”, *Periodicodigital.mx* (8 de Diciembre del 2008 [citado el 2 de Diciembre del 2013] Tribuna): disponible en

http://periodicodigital.com.mx/notas/en_marcha_doceava_edicion_del_programa_bienvenido_poblano_de_la_segob1228716000#.UIOd5VBLNnc